This is a digital copy of a book that was preserved for generations on library shelves before it was carefully scanned by Google as part of a project to make the world's books discoverable online.

It has survived long enough for the copyright to expire and the book to enter the public domain. A public domain book is one that was never subject to copyright or whose legal copyright term has expired. Whether a book is in the public domain may vary country to country. Public domain books are our gateways to the past, representing a wealth of history, culture and knowledge that's often difficult to discover.

Marks, notations and other marginalia present in the original volume will appear in this file - a reminder of this book's long journey from the publisher to a library and finally to you.

Usage guidelines

Google is proud to partner with libraries to digitize public domain materials and make them widely accessible. Public domain books belong to the public and we are merely their custodians. Nevertheless, this work is expensive, so in order to keep providing this resource, we have taken steps to prevent abuse by commercial parties, including placing technical restrictions on automated querying.

We also ask that you:

+ *Make non-commercial use of the files* We designed Google Book Search for use by individuals, and we request that you use these files for personal, non-commercial purposes.

+ *Refrain from automated querying* Do not send automated queries of any sort to Google's system: If you are conducting research on machine translation, optical character recognition or other areas where access to a large amount of text is helpful, please contact us. We encourage the use of public domain materials for these purposes and may be able to help.

+ *Maintain attribution* The Google "watermark" you see on each file is essential for informing people about this project and helping them find additional materials through Google Book Search. Please do not remove it.

+ *Keep it legal* Whatever your use, remember that you are responsible for ensuring that what you are doing is legal. Do not assume that just because we believe a book is in the public domain for users in the United States, that the work is also in the public domain for users in other countries. Whether a book is still in copyright varies from country to country, and we can't offer guidance on whether any specific use of any specific book is allowed. Please do not assume that a book's appearance in Google Book Search means it can be used in any manner anywhere in the world. Copyright infringement liability can be quite severe.

About Google Book Search

Google's mission is to organize the world's information and to make it universally accessible and useful. Google Book Search helps readers discover the world's books while helping authors and publishers reach new audiences. You can search through the full text of this book on the web at `http://books.google.com/`

Über dieses Buch

Dies ist ein digitales Exemplar eines Buches, das seit Generationen in den Regalen der Bibliotheken aufbewahrt wurde, bevor es von Google im Rahmen eines Projekts, mit dem die Bücher dieser Welt online verfügbar gemacht werden sollen, sorgfältig gescannt wurde.

Das Buch hat das Urheberrecht überdauert und kann nun öffentlich zugänglich gemacht werden. Ein öffentlich zugängliches Buch ist ein Buch, das niemals Urheberrechten unterlag oder bei dem die Schutzfrist des Urheberrechts abgelaufen ist. Ob ein Buch öffentlich zugänglich ist, kann von Land zu Land unterschiedlich sein. Öffentlich zugängliche Bücher sind unser Tor zur Vergangenheit und stellen ein geschichtliches, kulturelles und wissenschaftliches Vermögen dar, das häufig nur schwierig zu entdecken ist.

Gebrauchsspuren, Anmerkungen und andere Randbemerkungen, die im Originalband enthalten sind, finden sich auch in dieser Datei – eine Erinnerung an die lange Reise, die das Buch vom Verleger zu einer Bibliothek und weiter zu Ihnen hinter sich gebracht hat.

Nutzungsrichtlinien

Google ist stolz, mit Bibliotheken in partnerschaftlicher Zusammenarbeit öffentlich zugängliches Material zu digitalisieren und einer breiten Masse zugänglich zu machen. Öffentlich zugängliche Bücher gehören der Öffentlichkeit, und wir sind nur ihre Hüter. Nichtsdestotrotz ist diese Arbeit kostspielig. Um diese Ressource weiterhin zur Verfügung stellen zu können, haben wir Schritte unternommen, um den Missbrauch durch kommerzielle Parteien zu verhindern. Dazu gehören technische Einschränkungen für automatisierte Abfragen.

Wir bitten Sie um Einhaltung folgender Richtlinien:

+ *Nutzung der Dateien zu nichtkommerziellen Zwecken* Wir haben Google Buchsuche für Endanwender konzipiert und möchten, dass Sie diese Dateien nur für persönliche, nichtkommerzielle Zwecke verwenden.

+ *Keine automatisierten Abfragen* Senden Sie keine automatisierten Abfragen irgendwelcher Art an das Google-System. Wenn Sie Recherchen über maschinelle Übersetzung, optische Zeichenerkennung oder andere Bereiche durchführen, in denen der Zugang zu Text in großen Mengen nützlich ist, wenden Sie sich bitte an uns. Wir fördern die Nutzung des öffentlich zugänglichen Materials für diese Zwecke und können Ihnen unter Umständen helfen.

+ *Beibehaltung von Google-Markenelementen* Das "Wasserzeichen" von Google, das Sie in jeder Datei finden, ist wichtig zur Information über dieses Projekt und hilft den Anwendern weiteres Material über Google Buchsuche zu finden. Bitte entfernen Sie das Wasserzeichen nicht.

+ *Bewegen Sie sich innerhalb der Legalität* Unabhängig von Ihrem Verwendungszweck müssen Sie sich Ihrer Verantwortung bewusst sein, sicherzustellen, dass Ihre Nutzung legal ist. Gehen Sie nicht davon aus, dass ein Buch, das nach unserem Dafürhalten für Nutzer in den USA öffentlich zugänglich ist, auch für Nutzer in anderen Ländern öffentlich zugänglich ist. Ob ein Buch noch dem Urheberrecht unterliegt, ist von Land zu Land verschieden. Wir können keine Beratung leisten, ob eine bestimmte Nutzung eines bestimmten Buches gesetzlich zulässig ist. Gehen Sie nicht davon aus, dass das Erscheinen eines Buchs in Google Buchsuche bedeutet, dass es in jeder Form und überall auf der Welt verwendet werden kann. Eine Urheberrechtsverletzung kann schwerwiegende Folgen haben.

Über Google Buchsuche

Das Ziel von Google besteht darin, die weltweiten Informationen zu organisieren und allgemein nutzbar und zugänglich zu machen. Google Buchsuche hilft Lesern dabei, die Bücher dieser Welt zu entdecken, und unterstützt Autoren und Verleger dabei, neue Zielgruppen zu erreichen. Den gesamten Buchtext können Sie im Internet unter `http://books.google.com` durchsuchen.

840.8
F65

B 1,396,932

THE UNIVERSITY OF MICHIGAN
THE UNIVERSITY OF MICHIGAN
ARTES·SCIENTIA·VERITAS
1817
LIBRARIES

ALTFRANZÖSISCHES

ÜBUNGSBUCH

ZUM GEBRAUCH BEI VORLESUNGEN UND SEMINARÜBUNGEN

HERAUSGEGEBEN

VON

W. FOERSTER UND E. KOSCHWITZ

ERSTER TEIL

DIE ÄLTESTEN SPRACHDENKMÄLER

MIT ZWEI STEINDRUCKTAFELN

ZWEITE VERMEHRTE AUFLAGE

LEIPZIG

O. R. REISLAND

1902

840.8
F65

Aus der Vorrede zur ersten Auflage (1884).

Wie der Titel unserer Publikation anzeigt, legen wir den Fachgenossen keine Chrestomathie oder Anthologie, an denen es ja nicht fehlt, sondern ein Übungsbuch vor. Wir geben mithin keine chronologisch oder dem Inhalt der ausgewählten Stücke nach geordnete, litterarhistorische Sammlung kritisch hergestellter oder emendirter Texte, sondern eine Sammlung von rohen Materialien, wie sie als Grundlage zu Seminarübungen dienen sollen. Am klarsten wird über Zweck und Anlage unseres Buches der zweite noch ausstehende Teil unterrichten, der ausser grösseren zu textkritischen Übungen geeigneten Stücken auch Materialien zu einer möglichst vollständigen und vielseitigen Durcharbeitung der wichtigsten altfranzösischen Dialekte an litterarischen Denkmälern gewähren soll, welchen sich als Anhang eine Auswahl der ältesten und charakteristischsten Urkunden der einzelnen Dialekte Nordfrankreichs anschliessen wird. Der Vollständigkeit halber werden auch fernerliegende Dialekte, die mit den französischen in irgend einem innigen Verhältnis stehen, wie das Anglonormannische, das sogenannte Francoprovenzalische und ähnliche hereinbezogen werden, weshalb bereits in das vorliegende Heft das Alexanderfragment aufgenommen worden ist.

Unsere zu historisch-philologischen Zwecken angelegte Sammlung konnte selbstverständlich der ältesten Sprachdenkmäler nicht entraten. Da nun der grössere Teil derselben in einer von der Kritik mit allgemeinem Beifall aufgenommenen Ausgabe vorlag, so wurde mit deren Verfasser, nachdem die Ausführung des ersten Teiles dieses Übungsbuches nahegerückt war (die definitive Besprechung mit den Herren Verlegern fand bereits früher — November 1880 — statt), eine Vereinbarung getroffen, auf Grund derer seine ‚Les plus anciens monuments de la langue française' — in verbesserter und erweiterter Gestalt — in das vorliegende Übungsbuch aufgenommen wurden. Damit sollte, abgesehen davon, dass so eine bereits gethane Arbeit nicht unnützerweise wiederholt zu werden brauchte, auch eine materielle Konkurrenz vermieden werden; doch wurde auf wiederholt geäusserte Wünsche und stets sich erneuernde Neubestellungen hin auch die Herstellung einer besonderen Ausgabe der Monuments*) beschlossen, deren Ankündigung freilich nicht hat verhindern können, dass von anderer Seite eine nochmalige Ausgabe derselben veranstaltet wurde. . . .

In Bezug auf die äussere Reproduktion der Texte wurde die in den Monuments durchgeführte und, wie die günstige Aufnahme des Büchleins zeigt, allgemein gebilligte diplomatische Reproduktion beibehalten, wiewohl wir derselben keinen besonderen Wert beilegen, da sie doch nicht im stande ist, die Handschriften genau wiederzugeben, und sie mit Beschreibung der mannigfaltigen äusserlichen, für die Textkritik wertlosen Einzelheiten viel Raum wegnimmt. . . . .

Es sei ferner schon hier bemerkt, dass kein Bruchstück aus dem Roland oder Christian aufgenommen werden soll, da es uns unerlässlich scheint, dass jeder Studierende diese Texte in extenso nach selbständigen Ausgaben durcharbeite. Doch sollen je nach Bedarf Supplementhefte nachfolgen, die, für spezielle Seminarkurse eingerichtet, denjenigen zu Hilfe kommen werden, die nicht das vollständige, ziemlich kostspielige Material sich anschaffen können. Ein solches Supplementheft für einen Semestralkursus ist jetzt bereits für das Rolandslied in Angriff genommen**). . . .

---

*) *Les plus anciens monuments de la langue française publiés pour les cours universitaires par* Eduard Koschwitz. *I. Textes diplomatiques. Sixième édition revue et augmentée.* Leipzig 1902. M. 1.20.

**) Es ist 1886 erschienen unter dem Titel: Altfranzösisches Übungsbuch, Erstes Zusatzheft: Rolandmaterialien zusammengestellt von W. Foerster.

138231

Vorrede zur zweiten Auflage.

In dieser neuen Auflage ist an der bewährten Anlage des Buches nichts geändert worden, bis auf eine Verschiebung in der Reihenfolge der Texte, indem jetzt, den Thatsachen wohl besser entsprechend, das Hohe Lied und die Stephansepis:el hinter dem Alexiusleben stehen. Die Litteraturangaben sind bis zum heutigen Tag ergänzt, auch einige Kleinigkeiten gebessert worden. Neu kommen diesmal hinzu ein grösseres Stück aus dem ältesten Steinbuch und den Büchern der Könige, sowie das Glossar von Tours und das uns erhaltene Bruchstück des alten Osterspiels. Den Zwecken des Übungsbuches entsprechend sind diese Texte nicht in derselben Weise zum Abdruck gebracht. Während die beiden ersten die Handschrift fast getreu wiedergeben (die Könige möglichst genau bis auf wenige, hier aufgelöste Abkürzungen und das lange End-ſ, das Steinbuch schon mit der Scheidung von u : v und i : j und der Interpunkzion des Hg.), sind die beiden letzten Texte unverändert nach ihrer ersten Ausgabe wiedergegeben und die Lesungen der Hs. unter den Text verwiesen, so dass die gewöhnlichsten Fälle des Verlesens und die Besserung derselben so zur Erkenntnis kommen. Es braucht nicht nochmals hervorgehoben zu werden, dass der typographischen Wiedergabe einer Handschrift gewisse Grenzen gesetzt sind: so kann sie die Worttrennung oft nur annäherungsweise und die Akzentstellen oft gar nicht wiedergeben. Es schreibt z. B. die Mazarinhds. der Könige out (habuit) meistens óut; aber es finden sich mehrere sichere oút, und die vielen out, wo der Akzent zwischen o und u, bald dem o, bald dem u näher steht, konnten gar nicht wiedergegeben werden.

Schon in der ersten Auflage war gesagt worden, dass auch fernerliegende Denkmäler, die mit den französischen in irgend einem innigen Verhältnisse stehen, mit hereinbezogen werden sollen, wie denn das frankoprovenzalische Alexanderbruchstück dort bereits aufgenommen war. Diesmal ist noch die Appendix Probi sowie das alte lat.-gr. Glossärchen, die für die romanische Sprachgeschichte so wichtig sind und die jeder Romanist durchgenommen haben muss, hinzugefügt worden, sowie eine Auswahl der durch die Heimat des Vf. sich selbst empfehlenden Stellen aus dem Consentius. Endlich ist eine zweite Tafel neu hinzugekommen, welche die Eidschwüre und die Eulalia ganz und den Anfang der Passion und des Leodegar im Faksimile wiedergibt.

Ebenso ist bereits in der Vorrede zur ersten Auflage bemerkt worden, dass der kleine, noch ungedruckte Rest der Reichenauer Glossen für die romanische Sprachgeschichte ohne Belang ist. Da aber gleichwohl von mehrfacher Seite ein Abdruck desselben gewünscht worden ist, so wird derselbe baldmöglichst in einer Zeitschrift erscheinen.

Hier sollen einige Nachträge folgen:

Sp. 21, 898 vgl. A. Mussafia Jahrb. VII, 119 und G. Paris in den Anm. zu Bauers Übersetzung von D. — Sp. 37, Z. 38 füge hinzu: R. Koegel, Geschichte der deutschen Litteratur I. Band, 2. Teil, Strassburg 1897. S. 502—506. — Sp. 44, 230 spahe] *bessere* spähī (R. Koegel a. a. O. S. 506). — Sp. 49, Z. 27 und Sp. 59 Z. 31 während des Druckes erschienen: M. Enneccerus, Versbau und gesanglicher Vortrag des ältesten franz. Liedes, Frankfurt a. M. 1901 und T. Dreyer, Zur Clermonter Passion, Erlangen 1901. — 175, 10 V. L. füge hinzu: *P*, ebenso 19, 24, 26, 32, 36, 37, 38, 39, (40 séient] sovent *P*) 41, 43, 44, 51, 55, (71 nature *BP*), 77, (79 e] *streicht P*), (86 ›ardee mult h. *P*), 87, 107, 110, (112 pert tot le *P*, 113 nature *BP*), 114, 116, (119 k'en est *P*, 120 Sis a *P*), 139, (146 vóilt *P*), 182, 183, (188 E] *streicht P*, 194 k'a *P*), 196, (199 Et des *P*, 207 Calcedoines *P*), 209, 210, 215, 216, 219, (222 Bactranie *P*, 235 L'er qe *P*, 943 a dreit *P*). — Sp. 191, Z. 12 Catalogue des Manuscrits de la Bibliothèque Mazarine p. A. Molinier, Paris 1885. Vol. I, 18. — Sp. 213, Z. 22 lies: unique, Z. 24 schiebe ein: W. Meyer-Speyer, Fragmenta Burana, Göttingen 1901, S. 49 ff., s. bes. S. 63.

Zum Schluss sei auch hier den Herren Edward C. Armstrong, C. Collon, V. H. Friedel, G. Paris, A. Thomas und L. Wiese gebührend gedankt, die sich um die neue Auflage ein Verdienst erworben haben.

Reichenauer Glossen. *(F.)*

I. Karlsruhe 115.

Handschrift: Karlsruhe 115. *VIII. Jahrh., durch Feuchtigkeit zerstört, die Schrift meist kaum zu entziffern. Beschreibung der Handschrift: Holtzmann (H) in Germania VIII* (1863) *S.* 404—413. *Reiche Auswahl aus den Glossen ebendaselbst. Neuer Abdruck mit einigen Zusätzen in Diez (D) Altromanische Glossare berichtigt und erklärt, Bonn* 1865 *S.* 5—70. *Franz. Uebersetzung von C. A. Bauer, Paris* 1872 (5. *Heft der* Bibliothèque de l'École des Hautes Études). *Auch der folgende Abdruck giebt nur einen Theil der Glossen, etwa zwei Drittel wieder, die früher publicirten nach der Handschrift berichtigt. Die hinter der Bibelstelle (die nicht immer sicher bestimmt werden konnte) stehende Ziffer giebt die Zählung bei Diez (a. a. O.) an. S. S. bez. die althochdeutschen Glossen von E. Steinmeyer und E. Sievers, I. Band, Berlin* 1879. — *Besserungsvorschläge und Kommentar: A. Mussafia, Jahrb. XII,* 119; *H. Rönsch, Jahrb. VIII,* 65—73; *G. Paris in* Extrait des Comptes rendus des Séances de l'Académie des Inscr. et Belles-Lettres (1893) *S.* 14; *P. Marchot, Rom. Forsch. XII,* 641—649.

[1ra] Callidior: uitiosior (*Genesis* 3, 1) **1**
Perizomata: succinctoria (3, 7)
Erumnas: miserias (3, 16)
Profugus: porro fugatus (4, 12) **200**
Leuigatis: planatis. dolatis (6, 14)
Cenacula: mansiunculas (6, 16) **2**
Tristega: tres solarios (6, 16)
Binas: duas et duas (6, 19)
Sexus: generis (6, 19)
Cataracta: ostium fenestre (7, 11)
Uirentibus: uiridis (8, 11)
Patrare: perficere (2, 2)
Fedus: amicitia. constitutio (6, 18)
Cacumina: sumitate (8, 5)
Mandi: manducare (6, 21)
Arefacta: sicca (8, 14)
Uagus: uacuatus (4, 12) **201**
Obduxero: operuero (9, 14)
Uegitat: portat (9, 15)
Deinceps: postea (9, 11)
Exercere terram: operare in terra (9, 20)
Uerenda: uerecundiale loco (9, 22) **8**
Auersa: distornata (9, 23)
Inlustrem: nobilem (12, 6)
Pulcra: bella (12, 11)
Ingrederetur: intraretur (12, 11)
Quæso: preco (13, 8). *vgl.* 62
Sublata: subportata (12, 15) **202** [1rb]
Inuocauerit: adorauerit (13, 3)
Non quibant: non poterant (13, 6)
[Ri]xa: iurgium. contentio (13, 7)
Oppidis: castellis uel ciuitatibus (13, 12)
Expeditos: reparatos. utiles i iuuenes (14, 14)
Leuam: sinistram (14, 15)
Leuo manum meam ad dm̄. id. iurop. (14, 22)
Subtegm.ina intraria (14, 23)
Altrinsecus: alter in contaſt (15, 10)
Saltim: uel (16, 2)
Ferus: durus (16, 12). deorsum
E regione: contra (16, 12) **203**

22 *H D lesen falsch* uerecundia leloco. *D erblickte in* le *die Abkürzung* .l. *das ist* uel. *Vgl.* genitalia: loco uerecundiosa *S. S.* 164, 5. 31 Ri *abgerieben.* 32 i *in* castellis *mit späterer Tinte mit* a *überzogen, also* castellas. 37 l *ist als Abkürzung horizontal durchstrichen* (? incontra alteram partem; incontra alterum *G. Paris*). 39 deorsum *mit Minuskel, also kein Lemma, ist ohne Glosse und ist wohl an einen unrechten Platz gekommen; viell.* 6, 16, *und die Glosse lautete wohl:* iusum, *vgl.* 945.

Postericia
Profecto: pro certo (16, 13)
Pronus: qui a dent'. iacet (17, 3)
Iterum: alia uice (17, 9)
Empticius: comparaticius (17, 12)
Irritum: uacuum (17, 14)
Mares: masculi (17, 23) **204**
Feruore: ardore. calore (18, 1)
Propter: prope (18, 19)
In occursum eorum: incontra illos (18, 2)
Adferam: adportam (18, 4)
Bucella panis: partem panis (18, 5)
Satum: genus mensure. modium et dimidium
Armenta ////////. peccora (18, 7) [tenens (18, 6)
[1va] Optimum: ualde bonum (18, 7)
Muliebria: tempus infantem habenti. id. men-
Anus: uetulæ (18, 13) [strua (18, 11)
Gesturus: facturus (18, 17)
Robustissimam: fortissimam (18, 18)
Semel: una uice (18, 27) **205**
Proficiscimini: pergite ambulate (19, 2) **206**
Queso: preco (18, 30)
Minime: non (19, 2)
Oppido: ualde. multum (19, 3) **207**
Azima: panis sine fermento id. sine leua-
[mento (19, 3)
Infringerent: infrangerent (19, 9) **208**
Postergum: p' dorsum (19, 6) *vgl.* 259
Fauillam: scintillam (19, 20)
Morem: consuetudinem (19, 31)
Tulisti: accepisti (20, 3)
Ait: dixit. (20, 4)
Expostulans: exquirens (20, 10)
Ablactat[us]: a lacte ablatus (21, 8)
Statuit: stare fecit (21, 28) **210**
Seorsum: separatim (21, 28) **209**
Colonus: aduena. habitator (21, 23)
Strauit: sterniuit (22, 3)
Concidisset: capulasset (22, 3)
Erentem: adersum (22, 13)
Arena: sabulo (22, 17)
Ab oficio funeris: a ministirio planctus (23, 3)
Jus: legem uel potestatem (23, 4) **211**
Quin: ut non (23, 6) **212**
Ager: campus (23, 9)
Extrema: ultima. nouissima (23, 9)
Pecuniam: pretium (23, 13)
Appendit: * pensauit (23, 16) *[1vb]
Atrium: spelunca (23, 20)
Femur: coxa. ł cingolo. qđg$^{\smile}$ (24, 2) **4**
Preerat: supererit (24, 2)
Proficiscaris: perges. ibis (24, 4)
Caue: prouide (24, 6)
Quin pro etiam (24, 14) **213**
Sorbendum: bibendum. Sorbeo: bibeo (24, 17)
Ulnam: brachium (24, 18) **214**
Cuncti: omnes (24, 19) **215**
Adpositus: antepositus (24, 33)
En: ecce (24, 51)
Prolatis: proportatis (24, 53)
Conuiū: pastum (24, 54)
Uescentes: manducantes (24, 54)
Sciscitantes: interrogantes (24, 58)
In occursum nobis: incontra nobis (24, 65)
Reputans: estimans (26, 7)
Conlidebantur: confricabantur (25, 22)
Consuleret: interrogaret (25, 22)
Ispidus: pilosus (25, 25)
Sexagenarius: qui LX annos habet (25, 26) **216**
Adultis: nutritis. uel ad perfectionem etatis
[perductis (25, 27)
Pulmentum: cibum (25, 29) **217**
Rufa: sora (25, 30) **5**
Oppido: ualde. (25, 30) *vgl.* 64
Edulio: cibo (25, 34)
Orta: nata (26, 1)
Spondidi: promisi (26, 3)
Super uxore: de uxore (26, 7) [2ra]
Accersito: uocato (26, 9)
Seuit: seminauit (26, 12)
Obstruxerunt: clauserunt (26, 15)
Umo: terra (26, 15)
Olim: antea (26, 18)
Calumpniā: contentio (26, 20) **218**
Metuere: timere (26, 24)
Auctum: comulatum diuitiis (26, 29)
Mutuo: ab inuicem (26, 31)
Uenatu: de uenatione (27, 3)
Libenter: uolumptarie (27, 9)
Lenus: purus sine pilis (27, 11)

41 Postericia *mit Majuskel, also als Lemma, wohl* posteriora *von* 16, 13, *und Glosse fehlt; diese ist nach G. Paris das alleinstehende* deorsum 39, *das dann* dorsum *ist.* 61 *D fehlt das Lemma* Prof. 82 ł potestatem *fehlt D.* 83 *D hat nach* non *ein* uistima (?); *es ist dies* uissima *der untern Zeile* (85), *das aus Raummangel im Cod. hier beigeschrieben ist.* 88 *Statt* atrium *ist* antrum *zu lesen.* 89 qđg$^{\smile}$ (= quoddam genus) *fehlt D H.* 95 *D* ulna. 96 u *in* cuncti *aus* o *gemacht.* 100 *wohl* conui[ui]ū *zu lesen;* oonuiuic *Vulg.* 128 lenis *Vulg.*

Inludere: deganare (27, 12)
Stabiliui: firmaui (27, 37)
Minatur: manatiat (27, 42) **6**
Pollicitus est: promisit (28, 4)
Isset: ambulasset (28, 7)
Cacumen: summitatem (28, 12)
Accubantes: iacentes (29, 2)
Refectis: saturatis (29, 3)
Caulas: stabula ouium (29, 7)
Ammoueamus: tollamus (29, 8)
Ruens: cadens (29, 13)
Gratis: sine mercede (29, 15)
Dem: donem (29, 19)
Expletum: completum (29, 21)
Copule: coniuctiones (29, 27)
Seruam: ancillam (29, 29)
Tandemque potius. ia aliquando usus (29, 30)
[2rb] Uuluam: ostium uentris (29, 31) **219**
Cerno: uideo
Infecunda: sterelis (30, 1)
Liberos: infantes (30, 1)
Conparauit: adsimulauit (30, 8)
Tritice: frumentarie (30, 14)
Detulit: adportauit (30, 14)
Conduxi: locaui (30, 16)
Gira: circa (30, 32)
Admissura: coitura (30, 42)
Tentoria: trauis (31, 25) **7**
Abieres: tolleres. abstraeres (31, 26)
Esto: &si (31, 30)
Stramen: stramentum (31, 34)
Supellectilem: utensilia (31, 37)
Turmas: fulcos (32, 7) **8**
Conglutinati: coniucti (34, 3)
[2va] Uicissim: per uices (34, 9)
Libens: uolumptarius (34, 12)
Sepulta: sepelita (35, 8) **9**
Ob dificultatem: propter gratiam (35, 17) **10**
Nitebatur: certabatur (37, 21)
Opilio: custos ouium uel berbicarius (38, 12)
Teristrum: gen'. ornamentū mulieris. quidam [dicunt. quod sit cufia uel uitta (38, 14) **11**
Patior: sustineor (38, 17)
*[2vb] Intumes*cere: inflare (38, 24)
Coctinum: filo uermiculo tinctum (38, 27)
Emit: comparauit (39, 1)
Nouerat: contingebat (39, 6)
Molesta: irata (39, 10)
Lacinia: summitas (39, 12)
Uridine: calore uenti (41, 6)
Gemmas: oculos turgidos (40, 10)
Officium: ministerium (40, 13)
Reminiscens: recordans (41, 9)
Furtim: p fastū (40, 15)
Presagium: presentiam (41, 11)
Sublatas: subtractas (40, 15)
Canistra: cofini (40, 16)
Edisserat: exponerat (41, 15)
Restituit: remisit (40, 21)
Poculum: calicem (40, 21) **220**
Palustris: umectis. erbosis (41, 2)
Emergebant: exiebant (41, 3)
Confecteque macie: maculenti ł macie tincte
Culmus: festuca ł planta (41, 5) [(41, 3)
Obesis: crassis (41, 18)
Uirecta: uirentia (41, 18)
Deformes: maleforti (41, 19)
Squalor: sordidate (41, 21)
Ubertatis: festiu|tatis abundantia (41, 26)
Industrem: ingeniosum (41, 33)
Preficiat: preponat (41, 33) [3ra]
Excederet: supermotaret (41, 49)
In orrei: in spicario (41, 47) **12**
Stolam: uestimentum (41, 42)
Torquem: circulum (41, 42)
In munipulos redacte: in garbas collecte (41,
Segetes: messes (41, 47) **221** [47) **13**
Neglegitis: non curetis (42, 1)
Inmunita: infirmata (42, 12)
Experimento: probamento (42, 15)
Pabulum: uictum (42, 27)
Diuersorium: ospitium a diuertendo dictum
Uersatur: conuersatur [(42, 27)
Reppererunt: inuenerunt (42, 35) **222**
Reus: culpabilis (43, 9) **223**
Dilatio: mora (43, 10)
Marsupiis: sacculis (43, 22)
Sospes: sanus (43, 28)
Profanum: inmundum. abominabilem (43, 32)
Cohibere: constringere (45, 1)
Biennium est: duo anni sunt (45, 6)
Restant: remanent (45, 6) **224**
Plaustra: carra (45, 19)
Ingrauiscente: adgrauante (47, 4)

142 *Vulg.* impletum. 145 *l.* potitus. 159 *Vulg.* stramenta. 169 *H D* ornamenti. 172 *So Hs. statt* coccinum. 181 *l.* p furtū. 190 i *in* tencte *aus* e *gebessert.* 194 *l.* malefor[ma]ti. 196 | *Zeilenanfang.* 197 *Vulg.* industrium. 203 *l.* manipulos. 209 *Vgl. S. S. I,* 104, 4. Diuersorium: domum hospitale.

Prebeatis: donatis. Prebens: donans (47, 12)
Errarium: thesaurum puplicum (47, 14) [**225**
Statuta: deputata (47, 22)
Egrotaret: infirmaret (48, 1)
De gremio: de sinu (48, 12)
Sceptrum: uirga realis (49, 10)
Humera: scapula (49, 15)
Emisarius: qui non est castrad. (49, 21)
Nazorei: sanctificati (49, 26)
Aromatibus: unguentibus (50, 2)
Scirpeam: de iuncis factam (*Exod.* 2, 3)
Carecto: lisca (2, 3)
Crepidinem: ripam (2, 5)
Ostia: signa (4, 21)
Sollicitatis: seducitis. detrahitis (5, 3)
Ergastulo: carcere (6, 6)
Presertim: maxime (6, 12)
Lacus: congregatio aquarum (7, 19) **226**
Sponsione: promissione (8, 12)
Aggeres: aceruos. comulos (8, 14)
Scinifes: cincellas (8, 16) **14** [tam (8, 24)
Corruptam: dissipatam. contaminatam. adflic-
Grando: pluuia mixta cum petris (9, 19) **227**
Condita: creata (9, 24)
Desinit: cessat (9, 28)
[3vb] Flare: suflare (10, 19)
Dense: spisse (10, 21) **228**
Ritum: consuetudinem (12, 5)
Intestinis: inintraneis (12, 9) **15**
Uorabitis: comeditis (12, 9)
Legitimum: legale (12, 24)
Uictima: sacrificia (12, 27)
Urguentur: uexantur. punientur (12, 33)
Consparsam: pistritam (12, 34)
Commodaret: prestaret (12, 36)
Dudum: antea (12, 39)
Magnalia: mirabilia (14, 13)
Postergum: p' dorsum. retro (14, 19)
Litus: ripa (14, 31) **229**
[4ra] Cecinit: cantauit (15, 1)
Submersi: dimersi. necati (15, 4) **230**
Spiritus: uentus (15, 10)
Timpanum: genus organi (15, 20)
Musitatis: murmuratis (16, 7)
Coturnices: quacoles (16, 13) **16**
Operuisset: cooperuisset (16, 14)
Scatere: bullire (16, 20)
Liquefiebant: remittebant (16, 21)
Alui: nutriui. paui. (16, 32)
Iurgauit: contendit (17, 2)
Fugauit: fugire cepit (17, 13)
In ore gladii: in douoratione gladii (17, 13)
Negotium: opus. causa (18, 18)
Suggerat: dixerat. ortaret (18, 24)
In caligine nubis: in tenebrosa (19, 9)
Micare: splendescere (19, 16)
Sectis: secatis (20, 25)
Reueletur: manifestetur (20, 26)
Spreuerit: despexerit (21, 8)
Iusiurandum: iuramentum (22, 11)
Conductum: locatum (22, 15) [4rb]
Mutuam: prestitam (22, 25)
Usuris: lucris (22, 25) **17**
Pignus: uuadius (22, 26) **18**
Pregustata: antegustata (22, 31)
Molestus: iratus. grauis. asper (23, 9)
Scabrones: uuapces (23, 28) **19**
Iacinctinas: persas (26, 4) **20**
Semis: dimidium (25, 10)
Interrasilem. grinitam (25, 25) **21**
Acitabulum: quasi achitiferum (25, 29)
Emunctoria: forcipes (25, 38) **231**
Exempla: similituda. (26, 40)
Uergit: declinat (26, 18)
Lebetes: ollas eneas. (27, 3)
Atrium: porticum (27, 9)
Saga: cortina (26, 7) **22**
Conpago: iunctura (26, 24)
Ora: finis. summitas (28, 7) **232**
Sculpare: intaliare (28, 9) **23** [4va]
Uncinos: hauos (28, 13) **24**
Celabuntur. sculpentur (28, 21) [titur (28, 32)
Capitium tunice: id per unde caput foris mit-
Mala punica: mala granata (28, 33) **233**
Tiare: cidarim (28, 37, *vgl.* 28, 4)
Feminalia: femoralia (28, 42) **25**
Conbures: incendes (29, 14)
In frustra: per partes (29, 17)
Seccabis: incides (29, 17)
Aruinam: se:um pingue (29, 22)
Uitalia: uiscera. intranea (29, 22) **26**
Uestibulum: porticus (29, 32)

229 *Vulg.* emissus. 233 *Vgl. Wtb. I.* lisca, *ebenso altf.* lesche. 235 *l.* Ostenta *G. Paris.* 242 *H D* scinites, *aber D S.* 22 *richtig.* 262 *D* necata. 266 *vgl. D. S.* 38. 284 *H D* lueris *(,nicht deutlich').* 288 *H (als Hs.) D (bessert)* Scrabrones. 294 *Vulg.* exemplar. 309 *l.* frusta. 311 se:um *ein Buchstabe, wahrscheinlich* u, *weggewischt. D hat noch (mit Hs. nach* 313) Iugiter: assidue (29, 38) **234**.

Recensiti: numerati (30, 12)
Addet: adiungeat (30, 15)
Conlata: comportata (30, 16)
Labium: conca (30, 18) **27**
[4vb] Exterminabitur: eradicabitur (30, 33) **235**
Contuderis: contriueris (30, 36)
Tumultum: sonus (32, 17)
Arripiens: adprehendens (32, 20)
Papilionis: trauis (33, 8) **28**
In foramina: in pertusio (33, 22)
Aras: altaria (34, 13)
Statuas: simulacras (34, 13)
Aes: eramen (35, 5) **29**
Sustentanda: nutrienda (35, 14)
Prebuerunt: donauerunt (35, 22)
Abgetarii: carpentarii (35, 35) **30**
Conflans: fundens (37, 3)
De stipite: de astili ł palo (37, 19)
Appendebat: pensabat (37, 24)
Craticula: ubi ligna desuper ardet (37, 26)
Rite: consuetudi°ne (40, 4)
[5ra] Uesiculum: gutturis paparonem (*Levit.* 1, 16)
Sartago: patella (2, 5) [**31**
Torres: siccabis (2, 14)
Subbucula: linea tonica (8, 7)
Liniuit: uxit (8, 10)
Lucubri: tristi (10, 19)
Mergulum: coruum marinum (11, 17) **32**
Crura: tibia (11, 21) **236**
Inolita: increta. manifesta (13, 11)
Flaueos: rubeos. candidos (13, 30)
Infecta: tincta (13, 49)
Erui: eradicaui (14, 40)
Pabula: uisica (14, 56) **33**
Sagma: soma uel sella (15, 9) **34**
Paria: similia (18, 28) **237**
Post biduum: post duos dies (19, 7)
[5rb] Ultionem: uindicationem (19, 18)
Spatula: rama palmarum (23, 40) 35
Sponte uł M&uitu. temto (23, 38)
Absomtus: deglutitus (*Numeri* 11, 2)
Nausiam: crapullam (11, 20) **36**
Descripti: inbreuiati. conscripti (11, 26)
Palmitem: flagellum uineæ (13, 24)
[5va] Procere: alte (13, 33)
Uociferans: clamans (14, 1)
Proceres: principes (16, 2)
Externus: extraneus (18, 7)
Scopoli: saxa eminentia (21, 15)
Uia regia: uia publica (21, 22)
Detestare: plasphemare (23, 7)
Trieribus: nauibus (24, 24)
Italia: Longobardia (24, 24)
Pugione: lancea (25, 7) **238**
Distulerit: reuersauerit (30, 15)
Ulciscere: uindicare (31, 2)
Iugulate: occidite (31, 17) **239**
In presidium: in adiutorium (35, 11)
Profugus: fugitiuus (35, 12)
Ictus: colpus (25, 17)
Inclita: nobilis (*Deuter.* 4, 8)
Fenerabis: prestabis (15, 6)
Ambiguum: dubium (17, 8)
Inliciant: seducant (17, 17)
Cedere: fugire. subponere (20, 3)
Machinas: argumenta (20, 20)
Demicat: pugnat (20, 20)
Coercitus: correptus. castigatus (21, 18)
Plectendum: puniendum. uindic̄. (21, 22) [6ra]
Inprecens: deorsum (22, 8)
Sollicitans: seducens. distrahens (24, 7)
In cartallo: in panario (26, 2) **37**
Funebri: luctuosa (26, 14)
Suris: posterior pars tibia (28, 35)
Inluuiæ: sordidate (28, 57)
Incedebant: ambulabant (*Jos.* 3, 17)
Arrentem: siccum (3, 17)
Liquefactum: remissum (7, 5)
Conglobati: coadunati (7, 9)
Sudes: palus (23, 13) [6rb]
Pergrandem: ualde grandum (24, 16)
Diripientium: uastantium (*Judicum* 2, 14)
Experiar: probem (2, 22)
Capulum: sagum. sagellum (3, 16)
Alui: uentri (3, 22)
Stercora: fem' (3, 22) **38**
Uomere: cultro (3, 31)
Opertus: coopertus (4, 18)
Nitentes: splendentes ł ad montana trahen-
Prestolabor: expectabor (6, 18) [tes (5, 10)
Poplite: iuncture ianiculorum. uel reliquum
Fusi: sparsi (7, 12) [menbrorum (7, 6) **39**

317 *Vulg.* labrum. 318 *D* Exterminabit: eradicabit (*Hs.* -ur==). 335 Uesiculum; i *aus* e *gebessert, H D* Uesiculam *Vulg.* 347 *l.* papula. 354 *l.* Absorptus. 383 *l.* In preceps. 397 Capulum *ist zu streichen; es ist Lemma zu* 409 *und hier fälschlich geschrieben.* 399 *H löste* fem' *richtig mit* femus, *D hat* femur, *was aber nach S.* 27 *nur Druckfehler ist.* 404 *H D* reliquorum.

[6va] In uertice: in summitate (9, 7)
Ob metum: propter timorem (9, 21)
Iaciens: desiactantes (9, 53)
Capulum: spata manubrium (9, 54)
Problesma: propositio. parabula (14, 12)
Sindones: linciolos (14, 12) **40**
Querebatur: causabatur (14, 16)
Obnixe: stricte (19, 7)
[6vb] Uexantes: adfligentes (20, 5)
Torum: lectum (21, 12)
Gerule: portatricis. baiole (*Rut* 4, 16) **41**
Congratulantes: congaudentes (4, 17)
Nouacula: rasorium (*Reg. I.* 1, 11) **42**
Ius: lex ł potestas **240**
[7ra] Starciis: bulziolis (9, 7) **43**, *vgl.* **181**
In dominum: contra dominum (12, 23)
Ensis: gladius (13, 22)
Fornicem: arcem. ubi uictoria scribebant
Ocreas: husas (17, 6) **44** [(15, 12)
Sarcina: bisatia (17, 22) **45**
[7rb] Iacio: iacto (20, 36)
Sublati: ablati. tulti (21, 6)
Super hoc negotio: de hac causa (21, 15)
Uicissitudinem: uicem (24, 20)
Conclaue: locus conclausus ł munitus. [ł domus que multis conclauditur celsis.
Subsilientem: sallientem (6, 16) [(*Reg. II.* 4, 7)
Colliridam: turtam (6, 19) **46**
Scurris: ioculator (6, 20)
Fhelethi: admirabiles. uel exconcludentes
Ferrata carpenta: ferrea carra (12, 31) [(8, 18)
Laterum: teularum (12, 31) **47**
Onerati: carcati (16, 1) **48**
[7vb] Ualida: fortis (15, 12)
Palate: masse caricarum quæ de recentis
Restituet: reddet (16, 3) [fiunt (16, 2) **49**
Solutis: laxis. uel infirmis (17, 2)
Suspicati sunt: estimauerunt (17, 29)
Condensam: nemorosam. spissam (18, 9)
Fastigium: pinnaculum templi res alta ł [summa pars edificii. ł altitudo culmen. [ł capita montium (18, 24)
Deficiente: laxiscente (21, 15) **50**
Delibera: cogita. definita (24, 13)
Area: danfi (24, 16) **51**
Obliquas: tortas (*Reg. III*, 6, 4)
Trabem: trastrum (6, 6) **52**
Ropia interpretatur excelsum (15, 14)
Abenas: retinacula iumentorum (22, 38) **53**
Coegerunt: conpulerunt. anetiauerunt (*Reg.*
Statuas: simulachras (3, 2) [*IV.* 2, 17)
Desiluit: salliuit (5, 21)
Mutuo acceperam: inprūtatū habebē (6, 5) **54**
Septa: claustra (11, 15)
Distribuerat: dispensauerat (12, 15)
Iaculum: telum. asta. sagitta (13, 18)
Ualue: fenestre. iunue. postes. ostie (18, 16)
Cōmentariis: macionibus (22, 6) **55** [bvb]
Concidit: taliauit (24, 13) **56**
Uinxit: ligauit (25, 7)
Onager: asinus saluaticus (*Ioh* 6, 5)
In neruo: in cippo (13, 27)
Predonum: latronum (12, 6)
Ruge: rume ł gule unde ruminare potest
Decipula: laqueus (18, 10) [(16, 9)
Glareis: scrupulis (21, 33)
Coquitus: fluuius apud infernum (21, 33)
Lacertos: brachia prope musculos id murices
Sulci: rige (31, 38) **57** [in brachia (22, 9)
Centrum: pontus in cælo ubi totus uergitur [(35, 5)
Lora: ligamina. ł retentacula iumentorum [(39, 10)
Torax: brunia. Pectus grece (41, 17) **58**
Veru: spidus ferreus (*Ester ?*) **59**
Iecore: ficato (*Tob.* 6, 5) **60** [9va]
Tedium: tristicia. accedia (7, 20)
Cassidile: bustiola (8, 2) **61**
Solidates: firmates (*Iud.* 5, 12) [9vb]
Inermes: sine arma (5, 27)
Rerum: causarum (6, 10) **62**
Tramitam: uiam. semitam (7, 5)
Comminabit: minabit (8, 15)
Discriminauit: uittauit (10, 3) **63**
Reuereatur: uerecundatur (12, 12) **242**
Peram: sportellam (13, 11) **241**

420 *l.* Sitarciis *Vulg.*, *vgl.* 1096 *u. S. S.* 393, 20. 399, 1. 407, 17. — *H D* bultiolis. 423 *l.* arcum. 430 celsis] *l.* clavibus ? *G. Paris.* 434 Pheleti *Vulg.* 447 i (?) *von* dansi *ist unten bauchig und geschweift, wie sonst keines im Cod.; oder ist* fi = k? *sicher* danea, *vgl.* 851 *sicheres* danea. 450 Ropia (opi *radirt*). 455 *H D* habebam. 459 *l.* ianue. 460 *l.* Coementariis. 461 *H D* concidis. 470 *Wegen* murices *s. Diez Wtb. I*, 285. 478 *Hd.* buf|tiola, . *bedeutet Rasur.* — *H D* bultiola; *letzterer behandelt es S.* 50, *wo unser Wort überall zu streichen ist; denn* bustiola *kommt von* bŭstia, *das man zurückführt auf πύξιδα.* 479 *Vulg.* solidarentur. 485 *D* Reueretur.

Modolamine: suauiter cantate (16, 2)
[10ra] Cincinnos: capillos (16, 10)
Negotium: opus (*Maccab. II.* 2, 27)
Obstruxerunt: obclauserunt (2, 5.?)
Ambiebat: rogabat. circumdabat. ostabat
Suffectus: uicarius (4, 31) [(4, 7) **243**
Efferatus: mente ferma (5, 11)
Conpegi: coniunxi (7, 22)
Solues: debil////es. relaxes (7, 36)
[10vb] Nutu: signu ł de ore ł de manu (8, 18)
Genuit: generauit (*Matth.* 1, 2) **244**
Peperit: infantem habuit (1, 25) **245**
Pueros: infantes (2, 8.?) **246**
Excidetur: talietur (3, 10) **64**
Uentilabrum: uelectorium uel uentilatorium
[11ra] Ofendas: abattas (4, 6) **66** [(5, 12) **65**
Ostendit: monstrauit (4, 8)
Orta: nata (4, 16)
Munus: donum (5, 23)
Reconciliare: repacare (5, 24)
Abscide: trunca (5, 30)
Secessit: abiit. ambulauit (5, 34) **247**
Zona: cingulum (3, 4?)
Angariauerit: anetsauerit (5, 41), *vgl.* **118**
Ethnicus: paganus (5, 47)
Nent: filant (6, 28) **67**
Apex: summa pars cuiuscumque regi (5, 18)
Uorat: gluttit. sorbit
Secus: iuxta (13, 1)
Litore: ripa (13, 2)
Nosse: scire (13, 11) **248**
Suffocat: strangulat (13, 22)
Sinite: permittite (13, 30)
Conducere: locare (10, 1)
Procurator: maior (20, 8)
Arbitrat: auttumat. estimat (20, 10)
[11rb] Ad deludendum: ad deganandum (20, 19) **68**
Spelunca: concauea saxa (21, 13)
Non hesitaueris: non dubitaueris (21, 21)
Segregat: seperat (25, 32)
Prebe: dona (5, 39)
Pallium: drappum (5, 40) **69**
Mutuari: prestari (5, 42) **70**
Calumpniantibus: accusantibus (5, 44)
Oriri: nasci (5, 45)
Alioquin: quod si non (6, 1)
Canere: cantare (6, 2)
Hypocrite: simulatores (6, 2)
Uicis: uillis. minores ciuitatibus (6, 2)
In abdito: in absconso (6, 4) **249**
Exterminant: discolorant (6, 16) **71**
Tesaurizare: tesaurum colligere (6, 19)
Induere: uestire (6, 25)
Clibanus: furnus. ł mutile (6, 30) **72**
Conculcent: calcent (7, 6)
Archa: angusta. stricta (7, 14)
Spatiosa: ampla (7, 13)
Uuas: racemos (7, 16)
Tribulis: spina (7, 16)
Excidetur: truncabitur (7, 19)
Flare: suflare (7, 25)
Arenam: sabulonem (7, 26)
Ruina: casus (7, 27) [11va]
Consumasset: finisset (7, 28)
Si uis: si uoles (8, 2) **73**
Nemini: nulli (8, 4)
Paraliticus: octuat'. (8, 6) **74**
Fletus: planctus (8, 12) **75**
Auferetur: tolletur (9, 15)
Scissura: ruptura (9, 16)
Potius: amplius. magis (10, 6)
Gratis: sine pretio (10, 8)
In conciliis: in conuentibus (10, 17)
Numerati: computati (10, 30)
In uinculis: in ligaminibus (11, 2)
Uorax: manducator (11, 19)
Potator: bibator (11, 19)
Plurima: maxima (11, 20) [11vb]
Fumigantem: fumantem (12, 20)
Oblatus: offertus (12, 22)
Ita: sic (12, 22) **251**
Stupebant: mirabant (12, 23)
Ideo: propterea (12, 27) **252**
Cetu: genus pisci (12, 40)
Nosse: cognoscere (13, 11)
Zizania: lolium ł uitia (13, 25)
Eduxerunt: extra. id foras duxerunt (13, 48)
Id: hoc **253**

491 *Bessere* ortabat, *wie D liest; G. Paris zieht* optabat *vor.* 493 ferma (e *aus* a *korrigirt*). 495 *St. des Radirten viell.* debil[it]es *zu lesen.* 524 e *in* concauea *undeutlich und unsicher.* 536 *Vulg.* In abscondito. 538 *Hs.* acolligere (a *unterpunktirt*). 542 Archa *l.* Arta. 553 o *in* octuat' *scheint korrigirt zu sein und ist recht dick gerathen. Ph. Thielmann, Arch. f. lat. Lex. VII*, 268, *bessert* ictuatus, *s. ebenda III*, 251. *G. Paris schlägt* contractus *vor.* 554 *H D* Fletur planctur. 557 *Hs.* amgis ł *ma*gis (*g ist unterpunktirt und* plius *darüber geschrieben;* ma *ist undeutlich*).

Adlatus: adportatus (14, 11)
Optimos: meliores **254**
In caminum: in clibanum (13, 50) **255**
Postolare: precare (14, 7)
Escas: cibos (14, 15) **256**
Discumbere: sedere ł super cubitu iacere
Cofinos: baⁿſtas (14, 20) **76** [(14, 18)
Constantes: firmi ł perseuerantes
Ualidum: fortem (14, 3c) **257**
Mergi: sub aqua cadere (14, 30) **258**
Transfretauit: trans nauigauit (14, 34)
Transgrediuntur: trans uadunt (15, 2)
[12ra] Fouea: fossa (15, 14)
Heđt: manducant (15, 27)
Debilis: infirmus (15, 30)
Deficiant: sufragant ł pereant (15, 32)
Solueris: disligaueris ł dimiseris (16, 19) **77**
Lucretur: adquirat (16, 26)
Detrimentum: dānum (16, 26)
Patiatur: sustineatur (16, 26)
Oportet: conuenit (17, 10)
Demergatur: submergatur (18, 6) **259**
Abscide: amputa (18, 8)
Adibe: adiunge (18, 16)
Quotiens: qđcūq; uicibus (18, 21)
Spadones: castradı (19, 12)
Conuentionem: conuenientia (20, 2)
In foro: in mercato (20, 3) **260**
Procurator: minister (20, 8)
[12rb] Parapsidis: genus uas. (23, 25)
Eme: comite. conparate (25, 9)
Dolo: ansidiis (26, 4)
Oportunitate: gaforium (26, 16) **78**
Prūt': paratus (26, 41)
Rei: culpabiles (26, 66)
Rei: causa **261**
Egemus: necesse habemus (26, 65) **262**
Colafis: colpis (26, 67) **79**
In atrio: in portico (26, 69)
Deuotare: maledicere (26, 74)
Rememorat': recordat'. (26, 75)
In loculum: in sarcofagum (27, 6)
Presidem: iudicem (27, 11)
Cesum: flagellatum (27, 26)
Pretorio: locus iuditio (27, 27)
Exuerunt: expoliauerunt (27, 31) **263**
Sindone: linciolo (27, 59) **80**
Exciderat: taliauerat (27, 60) **81**
Furent: inuolent (27, 64) **82**
Munierunt: firmauerunt (27, 66)
Mandaui: commendaui (28, 20)
Pusillum: paruum (*Marc.* 1, 19) **264**
Conquirebant: causabant (1, 27) **83**
Occidisset: cadisset (1, 32)
Nudauerunt: discoperierunt (2, 4)
Submiserunt: miserunt deorsum (2, 4)
Sublato: subportato (2, 12)
Adsuit: consuit (2, 21)
Subplementum: adiuuamentum (2, 21)
Utres: folli (2, 22) **84**
Euellere: eradicare (2, 23)
Restituta: reddita (3, 5)
Boanarges: filius tronitrui (3, 17)
Incedentes: ambulantes (4, 19) **265** [12vb]
Ponatur: mittatur (4, 21)
Remetietur: remensurabit (4, 24) **85**
Adicietur: adaugetur (4, 24)
Ultro: spunte (4, 28)
Procella: tempestas (4, 37)
Cerui̇cal: capitale (4, 38) **86**
Domicilium: parua mansiuncula (5, 3)
Uituperant: blasphemant (7, 2)
Crebro: sępe (7, 3) **267**
Restitutus: restauratus (8, 25)
Confusus: uerecundatus (8, 38)
Damnabunt: diiudicabunt (10, 33)
Sub obtentu: sub ocasione (12, 40) [13ra]
Gazofilatium: archa ubi pecunia iactabant
Tectum: solarium (13, 15) **87** [(12, 41)
Ianitori: ostiarii (13, 34)
Repente: subito (13, 36) **268**
Tedere: tristare (14, 33)
Transfer: transporta (14, 36)
Arundine: ros (15, 19) **88**
Inluserunt: deganauerunt (15, 20) **89**
Mirratum: amaratum (15, 23)
Calamo: uirga (15, 36)
Sero: uespera (15, 42) **269**
Mercator: comparator (15, 46) [13rb]
Conati sunt: temptati sunt (*Luc.* 1, 1)
Fungeretur: ministraretur (1, 8)
Officio: ministerio (1, 23)
Occultabant: abscondebant (1, 24)
Congratulabant: congaudebant (1, 58)

590 *Hs.* dpereant (*Punkt unter* d). 600 *Vulg.* eunuchi. 607 gaforium] *vgl.* 875 = *afr.* jafuer; *s. Rom. XXI,* 293. 610 *D* Res. 622 a *in* taliauerat *unleserlich.* 663 *Vulg.* mercatus.

Pugillarem: tabulam (1, 63)
670 In comitatu: in societatu (2, 44)
Agebatur: ducebatur (4, 1)
Precipitauerit: deorsum iactarent (4, 29)
In altum: in profundum (5, 4)
[13va] Ablatus: tollitus (5, 25)
675 Mutuum dare id. prestare (6, 34) **90**
Gratia: merces (6, 34) **91**
Uexari: grauari (7, 6)
Milites: seruientes (7, 8)
Deinceps: postea (7, 11)
680 Ingredi: intrare (8, 32)
Erogare: dispensare (8, 43)
Deuertere: declinare (9, 12)
Sublatum: subportatum (9, 17) **92**
Magestas: potestas. gloria (9, 26)
[13vb] Remissus: leuius (10, 12)
Commoda: presta (11, 5) **93**
Uacantem: ociositatem
Nequiores: peiores (11, 26)
Extollens: eleuans (11, 27)
690 Contemeliam: uerecundiam (11, 45)
Adolescentior: iuuenior (15, 12)
Saginatum: crassum (15, 23)
Epulabatur: manducabatur (16, 10) **270**
[14ra] Solutis: disligatis (19, 31) **94**
695 In ore gladii: indouoratione gladii (21, 24)
Stadium: domilia passum (24, 13)
Coegerunt: an&sauerunt (24, 29)
Peribet: perportat (*Joh.* 1, 15) **95**
Fatigatus: lassus (4, 6)
700 Institis: fasciolis. ł nasculis (11, 44) **96**
Sudario: fanonem (11, 44) **97**
Palmitem: flagellum uineæ (15, 2)
[14va] Omni diligentia: omni custodia (*Act.* 5, 23)
Cesis: flagellatis (5, 40) **272** [**271**
705 Exponerent: proiecerent (7, 19)
Recuntiliabat: pacabat (7, 26)
Uastabat: desertum faciebat (8, 3) **273**
[14vb] Nudius: quartana die (10, 30)
Alerent: pascerent (12, 20) **274**
710 Supersticiosos: superfluos (17, 22) **98**
Regere: gubernare (20, 28)
[15ra] Superstitiones: superfluitates (25, 19)
Artemon: malus mastus nauis (27, 40) **99**
[15rb] Conlatio: conferentia (*Maccab. II.* 12, 43)
[15va] Macillentiores: magriores (*Dan.* 1, 10)

Infectum: tinctum (4, 30) [15vb]
Adpensum: pensatum (5, 27)
Diuisum: partitum (5, 28)
Regius: regalis (11, 21) [16ra]
Perpetrata: pacta. pfacta (11, 36) 720
Conpusuerunt: exposuerunt (13, 43) [16rb]
Conpulsus: anetsatus (14, 29)
Intriuerim: contriuerim. confrixerat (14, 32)
Inferi: inferni (*Jon.* 2, 5)
Uallauit: circumdauit (2, 6) 725
Croceis: flauis. rubicundis (*Threni* 4, 5) [16va]
Uestigia: gressus. passus (*Psalm.* 16, 5)
Pupillam: nigrum in oculo (16, 8) **275**
Adeps: caro pinguis (16, 10) **276**
Exurge: leua (16, 13) **277** 730
Caligo: tenebre (17, 10) [16vb]
Statuo: stare facio (17, 34) **278**
Thalamus: domus maritalis (18, 6) **279**
Fauum: frata mellis (18, 11) **100**
Ubera: mamilla (21, 10) 735
Pinguis: crassus (21, 13)
Effundere: iactare in modum aque (21, 15)
Liquescere: remittere (21, 15)
Regit: gubernat (22, 1) **280**
Pascua: ubi uoł̃tas ē (22, 2) 740
Tabernaculum: mansio (26, 5)
Uocifero: altum clamo (26, 6?) [17ra]
Sileo: taceo (27, 1)
Extollo: eleuo (27, 2)
Reprobat: reiactat (32, 10) 745
Esurio: phaī habeo (33, 11)
Tego: cooperio (31, 1)
Tereo: tribulo (31, 7?) **101**
Instruo: doceo (31, 8)
Cam'. frenū camælorum (31, 9) 750
Annuant: cinnant (34, 19) **281**
Euge: bene gaude (34, 21)
Poto: do tibi bibere (35, 9)
Ceciderunt: caderunt (35, 13)
Meridiem: diem medium (36, 6) **282** 755
Stridebit. [17rb] cum stridore sonabit sicut [cardo ostii ł carris (36, 12)
Trucidat: occidit (36, 14)
Mutuare: inprūtare (36, 21) **102**
Mortificare: mortuum facere (36, 32) **283**
Transire: transuersare (36, 36) **284** 760
Remitte: relaxa (38, 14)

685 *l. mit Vulg.* Remissius. 694 *l. mit Vulg.* Soluitis. 720 pacta *l.* pacta. 722 et *in* anetsare *ist an allen Stellen der Hdsch. mit & geschrieben.* 734 *Die ganze Seite ist später, weil verblasst, mit frischer Tinte und altem Duktus nachgezogen (wie auch sonst manche Stellen in der Hs.)* 742 *Vulg.* Vociferationis. 748 *Vulg.* tribulatione?

Abęam: uadam (38, 14) **285**
Ore: bucce (38, 2)
Amplius: ulterius (39, 14) **286**
765 Aduersum: contra (38, 2)
Notum: cognitum (38, 5)
Nihilum: nihil (38, 6) **287**
Luto: fecis (39, 3) **103**
Aranea: genus uermi (38, 12)
[17va] Conplaceat: placeat (39, 14) **288**
Calam'. penna≷ unde litteras scribuntur [(44, 2) **289**
In commutatione: in concambiis (43, 13) **104**
Femus: coxa ł a renibus usque ad genua
Gutta: genus pigmenti (44, 9) [(44, 4)
775 Cassia: similiter (44, 9)
Eburneis: de ebore factis (44, 9)
Transferent: transportent (45, 3) **290**
Parturientis: infantem habentis (47, 7)
[17vb] Conparati: adsimilati (48, 13)
780 Fere: bestie (49, 10)
Bellantes: pugnantes (55, 3) **291**
Moles: maxillares dentes (57, 7)
Absorbet: deglutiet (57, 10)
Anxiaretur: angustiaretur (60, 3) **105**
[18ra] Absorbuit: deglutiuit (68, 16)
Fex: lias (74, 9) **106**
Accensus: inflammatus (77, 21)
[18rb] Cibaria: cibus uiuendi (77, 25) **107**
Quotiens: qđ uicibus (77, 40) **292**
790 Exacerbauerunt: exasperauerunt (77, 40) **293**
Recordati: rememorati (77, 42)
Uulcio: uindicta (78, 10)
Neomenia: noua luna (80, 4)
Dilecta: amata (83, 2) **294**
[18va] Benignitate: bonitate (84, 13) **295**
Coram te: ante te (85, 9)
Uulnera: plaga (88, 11?)
Usque quo: quousque. quamdiu (88, 47)
[18vb] Aspero: amaro. duro (90, 3) **296**
800 Uulciscens: uindicans (98, 8)
Coturnix: quaccola (104, 40) **108**
[19ra] Fenerator: mutuatur prestator (108, 11) **109**
De stercore: ex femo (112, 7)
Rupem: petram (113, 8) **297**
805 In guttere: in gule. in fauces (113a, 7)
Atriis: porticibus (115, 19)
Condensis: spissis (117, 27) [19rb]
Dirigantur: recti fiant (118, 5)
Adolescentia: iuuentus. (118, 9) **299**
Reuela: aperi. discooperi. (118, 18) 810
Pruina: gelata (118, 83) **110**
Faucibus: gutture (118, 103) [19va]
Odiui: hodio habui (118, 104) **300**
Tabescere: adtenuare. deficere (118, 139)
Heu: ue (119, 5) 815
Manipulos: segetes. garbas (125, 6) **111**
Retrorsum: retro (128, 5) [19vb]
Prūptuaria: cellaria (143, 13)
Fetose: pregnantes (143, 13)
Bucellas: frustas panis (147, 17) **112** 820
Cymbalis: cymblis (150, 5) **113** [20ra]
Aridam: sicam
Astutus: ingeniosus
Axis: ascialis **114**
Aper: saluaticus porcus **115** 825
Aurire: scabare **116**
Adiuuare: sustenere
Abio: uado
Auortiuus: auortetiz. ł alianatus a luce
Arunda: rosa **117** 830
Angariauerunt. conpullerunt. anetsauerunt **118**
Atram: nigram [20rb]
Apotecha: cellarius
Aceruus: comovlus
Arbusta: arbriscellus **119** 835
Ab his: ab istis
Ab oc: ab isto
Armilla: baucus **120**
Arunda: rosa ł gerlosa **121**
Aumentare: ñcrementare id crescere 840
Adipiscuntur: adsecuntur [20v1]
Appetitu: desiderium
Alere: pascere
Arguit: reprehendit
Aldipem: alaues **122** 845
Adepti: consecuti
Anchro: serricellus **123**
Angare: angustiæ
Aculeus: aculionis **124**
Absintio: aloxino **125** 850
Area. danea **126**
Allidere: percutere [20vb]

771 *D* Calamum pennam (m *unsichtbar*) *und* scribunt. 797 *Vulg.* Vulneratum. *Nach* 804 *hat D noch die Glosse* Da: dona (113a, 1) **298**. 813 *D falsch:* Odi in hodio habui. *Handschrift und Vulgata haben* Odiui. 830 *H D* Arundo. 839 *H D* Arundo. — gerlosa] a *von* 1. *Hand über einem ausradirten Buchstaben.* 845 *Die Lesung ist sicher.*

Adredet: delectet
[21ra] Auertit: distornat
Austum: potationem
[21rb] Bilis: colera
Bucella fracm̄. panis
Botrus: racemus
Bracis: bragas **127**
Brachia: lacertas
[22ra] Contemptus: dispectus
Conpellit: anetset **128**
Calamus: ros **129**
[22rb] Cauteria: ferri ad quoquendum
Cis: ultra
Citra: de ista parte
Cogor: anetsor **130**
Cummertium: pretium
Caligas: calciarius
Cimex: cimcella **131**
[22va] Commisum: cōm̄datum
Caseum: formaticum **132**
Catulus: catellus
Crastro: heribergo **133**
Conpendium. gaforium **134**
Culmen: spicus **135**
Coturnices: quacules
Cementarii: mationes **136**
Crebro: criuolus **137**
Clangore: sonum bucine
[22vb] Calx: calcaneum **138**
Culicet: culcet **139**
Conuertantur: conturnent
Culmen: spicum
[23rb] Denudare: discoperire **140**
Diferbuerat: exbuliret
Depositis: commandatis
Demum: denique. postea
Desidia: pagritia. ł neglegentia
Dissimulantes: fingentes
[24rI] Deprauata: uiciata
Detegere: discooperire
[24vI] Exaurire: scauare **141**
Ebitatum: bulcatum **142**
[24vb] Exules: peregrini
Eburneis: iuorgiis **143**
Ea tempestate: eo tempora
Eagi: manducare **144**
Emuncturia: forcipes
Exocubatis: exuacuatis
Epda. VII. grece dicunt. hanc nos septimanam [25ra]
[uocamus quia septem luces. nam mane lux
Ereditatem: possessionem ł alodem [est
Fissura: crepatura [26rI]
Framea: gladius bisacutus **145**
Fauilla: scintilla
Flasconem: buticulam **146**
Flagremus: oderemus
Fusiles: fundutas
Fatui: stulti
Forum: mercatum. conuentum
Fores: ostia
Fefellit: fallit
Fauor: laudis
Facilius: uix
Frustra: sine causa
Fenicium: nigra tinctura
Fauum: frata mellis **147** [26rb]
Feta: pregnans
Frondes: ramos ł folia
Fuscaret: macularet
Fagi: manducare
Faretra: teca sagittarum id̄ cupra **148**
Fenix: nigra auis
Gesta: facta [27ra]
Gradiatur: ambulatur
Gerebantur: agebantur. faciebantur
Gutur: gula
Gigno: genero
Gemini: gemellos
Galea: helmus **149**
Gleba: blista **150**
Gecor: ficat'. **151**
Galle: semita
Giro: circuit
Gehenna: duplex pena
Gallia: frantia
Girouagus: circuitur
Grex: pecunia **152**
Hiems: ibern' [27vb]
Inferior: subtus
Is: ille [28rb]
Inprobus: deiectus
Insignis: magnis ł nobilis

864 *H* Canteria. 870 m *in* cimcella *sicher*. *Vgl. S. S.* 92, 25. Culix cinzala. 874 *H D* Crastro. 896 *H D* iuorgeis. 898 *l.* Fagi, *welches griech. Lemma an eine falsche Stelle geraten ist; vgl.* 921. 906 *H* baticulam. 908 *H* funditas. 917 *H D* Frauum. 922 c *in* cupra *verwischt*. 927 Gutur, *über* u *schrieb* I. *Hd. ein* a. 931 *H D* blicta *o.* blista?; blista *sicher*. 934 *wohl* circuit', *wobei* ' *verwischt ist*.

Imperat: cūmendat
945 Intimi: interioris
Iactare: uanare
Imum: qđ iusū est
Irsutus: ispidus. pilosus
Industria: ingenia
950 Inliciar: inplicer
Illut: ipsum
Iusiurandum: iuramentum
[28va] Inopinata: inspirata
Incus. incubus
955 Inpellit: inpingit
Inlustrat: inluminat
Instrumenta: utensilia
Instantia: perseuerantia
Innocuum: innocentū*m*
[28vb] Ignominia: haut tes
Inserti: inmissi
Ignitores: ostiarii
Iuger: iornalis **153**
Insiliuit: salliuit
965 Incentor: exortor
Incolumes: sanus
Is: ille ł iste
Inpenetrabilis: interioribus
Insultaret: inganaret **154**
970 Immo: magis
Inpiorum: non piorum
[29ra] Iniquitatem: malitiam
In ore: in bucca
Incidit: intus cadit
975 In uniuersa terra: in tota terra
In circuitu: in giro
[29vb] Kalend*e*: conuentiones
Labere: exlubricare
Lites: contentiones
980 Limitem: limptarem
Lota: lauata
Lepusculus: lepriscellus **155**
Luctus: planctus
Lamento: ploro
985 Licet: quamuis
Lena: toxa. lectarium **156**
[30va] Labentibus: exlubricantibus
[31ra] Metuo: timeo
Machinas: ingenias
990 Morus: consuetudo
Mechus: adulter

Mandragora: genus pomis. similis peponis
Meditare: cogitare
Marsupius: saccus
Morent: demorent [31rb]
Mares: masculus
Minas: manaces **157**
Nonnulli: multi [32r2]
Nouissimus: ultissimus
Nitit: trait 1000
Nuper: nouiter
Nouacula: rasorium **158**
Neotericius: nouitius ł neoficus *(so)*
Nutare: cancellare **159**
Nituntur: traūntur ł laborantur 1005
Nuncupat: nominat
Nondine: mercati ł conuentiones
Non pepercit: non sparniauit
Nemus: arbuscula
Negotium: causa 1010
Opusculum: paruum opus [32vb]
Offendas: abattas
Obuiare: incontrare
Olfactariola: bis modis **160**
Opansa: extensa 1015
Obstruxerunt: inconbuserunt
Obest: nocet
Oues: berbices **161**
Onustus: carcatus **162**
Ostendit: monstrat [33r1]
O . . . . . *(radirt)*: hadisti
Pridem: antea [33vb]
Patitur. sustinetur
Proibet: uetet
Penetrare: int' per intrare 1025
Pollicitare: promittere
Profugus: fugitiuus
Palestra: locus in quo iocantur
Parris: genus liguminis
Profectus: alatus fact' 1030
Poderem: lineam sacerdotalem
Palliurus: cardonis **163**
Procelles: tempestates
Prumptus: paratus
Pustula: malis clauus **164** [34r1]
Pando: aperio
Palpat: tangit
Profectum. pro certum
Pupbis. puer inbarbis

959 m *in* innocentūm *ist durchstrichen.* 960 *oder* haut (?); *H:* . . . ittes (hacittes? barittes?) 977 e *in* Kalende *unleserlich.* 982 *H D* lepiscellus. 986 *H* lectorium. 997 *D* manatces. 1021 *viell.* Odisti. 1029 *l.* Porris. 1033 *H D* clauis.

Puppis: posterior pars nauis
Propera: festina
Papilio: trauis **165**
Perterruit: tremuit
Pincerna: scantio **166**
Pes pedis. **167**
[34r2] Pomelio: nanus
Pignaru*s*(s?): uuadius
Pauimentum: astrum **168**
Parrus: corium siue brittoni **169**
Polito: limtario **170**
Propinatur: porrigit ł miscit
Parilitatem: equalitatem
[34va] Profugus: porro fugatus
Ponderatus: oneratus. grauiatus **171**
Pestilentia: gladis **172**
[34vb] Percussisti: feristi. occidisti
Passer: musco. ł omnes minute aues
[35va] Quatiuntur: conquassantur
Quin: unoni **173**
Quadrie: currus cum .IIII.or rotis
Quisquilias: paleas
Testamentum: placitum ł pactum
[36rb] Rerum: causarum
Rubor: uerecundia
Rubur: rubrus
Redeant: reuertant
Rita: inaceria *(so)* incastrata **174**
Rigor: rigidum
Ruga: fruncetura **175**
Rete: rit
Rusticus: tyrus
Rostrum: beccus **176**
Rorate: utate
Repende: recogita
Respectant: reuuardant
[36va] Rudi: nouelli
Recreare: refocilare
Requiescit: repausat
Refellit: fallit
Rima: crepatura
[37ra] Succincta: breuiata
Subsistentes: manentes
Senex: piger **177**
Suscendunt: sprendunt **178**
Salsugo: salsa causa
Sudis: palus
Sin autem: si non ē
Smaracdus: lapis
Spera: rotunditas
Spado: castrad.
Suggere: exortare ł precare
Sciscitantes: interrogantes
Sterilis: qui infantem non habet
Supplici: humili
Stilum, grafium
Sortilegus: sorcerus **179**
Stipulam: stulus **180**
Sarcinis. saccus ł bulzia **181**
Supplicium: penam
Sectis: taliatis
Sopor: sumpnus
Superare: uincere
Stema: uestimenta regalis
Semis: dimidium
Solitudo: heremus
Sculpare: contaliare
Sartago: patella
Spirante: anelante
Subtilis: gracilis
Scaturit: uermes bulliunt
Scafa: parua nauicula
Sinceram: integram
Subuenite: succurrite
Solatium: adiutorium
Sarrabitis: rennuitis
Studere: studium habere
Sepulchrum: sarcofagum
Saniore: meliore. plus sano **182**
Socors: stultus
Singulariter: solamente **183**
Talpas: muli qui terram fodunt **184**
Tedet: anoget **185**
Tumentes: inflantes
Transgredere: ultra alare
Truncare: amputare
Turibulum: incensarium **186**
Tedio: tepiditas **187**
Tetigit: tangit
Tabefactus: adtenuatus
Tādiū: tam longe
Transmeare: transnotare
Transfretauit: trans alaret **188**
Transiliuit: trans alauit **189**
Tutamenta: defendamenta **190**
Tebrebat: perforat

1090 [37vi] 1095 1100 1105 [37vb] 1110 1115 1120 [38vi] 1125 1130 1135

1067 *H* maceria *(wie der Sinn verlangt).* 1096 *H D* Sortileus. 1132 *nicht mit D S.* 51 = *pr.* trassalhir, *fr.* tressaillir; *nicht* salire, *sondern* alare, (*altfr.* aler, *neufr.* aller) *ist gemeint; vgl.* 1030, 1124 *und* 1140.

Torris: ticio
[38vb] Tugurium: cauanna **191**
Tuere: defendere
Tamquam: quasi
Transmigrat: de loco in locum uadit
Tolerantia: sufferentia
[39vI] Uespertiliones: calues sorices **192**
Uictus: esca
Ult': uulturius
Ulcer: plaga
Uectigal: tributum
Uallauit: circumdauit
Urinam mingere
Uuscionem: incensionem
Uuespes: scrabrones uuapces **193**
Urguet: adastet **194**
Umanus: omnici **195**
Ueredarii: discursores
Ualitudo: infirmitas [39vb]
Uiscera: intralia. et dicta eo quod ibi uita
Uecors: esdarnatus **197** [continetur **196**
Uectum: tinalum **198**
Uncinus: hauus **199**
Uixillum: signum
Uagus: uacatus
Utilitas: profectus
Uicisitudinem: per uices
Utere: usitare
Umerus: scapula
Uexati: cruciati

1137 *deutlich.* 1151 *H D* Urgnet *(Druckfehler).* 1152 c *in* omnici *undeutlich.*

II. Karlsruhe 86 (Rz).

Handschrift: Karlsruhe 86. *VIII. Jahrh. Beschreibung: Holtzmann (H) in Germ. VIII, S.* 395—401. *Auswahl ebenda (hier vermehrt); vgl. Diez l. c. S.* 19. *Herangezogen ist S. S.* 315 *fgg., mit einigen Varianten von Karlsruhe* 115 *f.* 102v—144. (A) *und Karlsruhe* 132 (B) *und Hinweisen auf das alphab. Glossar bei S. S.* 1 *ff.* (S), *das sich auch im Cod.* (A) *f.* 40—59 *findet* (A').

[37r] Foedare: sordidare *(Prol. Gen.)*
Asterisco: stella
Obelo: ueru uel uirga
Non deuulgarent: non depuplicarent
Conomicon: dispensatorem
Patrarat: perficerat [est — *Gen.* 2, 12
Bidellium: in arbore collegitur et pigmentum
Perizomata: femoralia — 3, 7
Leuigatis: limpidatis — 6, 14
Bitumen: genus gluti. alii piculam. alii re-
Tristeca: tricamerata — 6, 16 [sinam — 6, 14
Uim: fortiam — 19, 9
Uegetat: confortat — 9, 15
Uepres: rumices — 22, 13
[37v] Edulio: uictui esca. uel esu — 25, 34
Pharetram: teca ad sagittas portandas — 27, 3
Furuum: brunus — 30, 32
Populeas: bidulaneas — 30, 37
Serotenus: tarduus — 30, 42
Necetur: occidetur — 31, 32
Polimitte: operis plumarii — 37, 3 *oder* 23
Lacinia: ora uestimenti — 39, 12
Pincerna: butillarius — 40, 1
In culmine: in calamo. in stipula — 41, 5
Augoriari: sortiri — 44, 5
In ęrarium: in thesaurarium — 47, 14
Lateris: tegulis non coctis de terra et paleis
Mares: masculos 1, 17 [efficitur *Ex.* 1, 14
Fiscellam: ponaer in modum nauis — 2, 3
Scirpeam: iuncinam — 2, 3
In carecto: in palustro ł in marisco. alii ca-
Papirionem: papirum — 2, 5 [nalem — 2, 3
Scinifes: musce minutissimę — 8, 16 [38r]
Conrodit: demanducauit. delacerauit — 10, 5

10 peigulam *A; vgl.* A *f.* 128r1: Terebintus. arbor grecum nomen. generat rasinam. omnium. rasinarum prestantiorem. 14 bdellium *Vulg.* 18 *vgl.* bidullaneus *Duc.*, bedulanea, bedullanea *Dief.*, bellicinę *S. S.* 319, 6. 21 *Vgl. aber S. S.* 314, 17. Pollimita. operis plumarii. Polimita. operis polimitarii. Polimita. ob ipsas imagines rotundas. quia polum a ronditate *(sic)* dicitur. *A.* 23 *vgl.* puttigilare, puttikilare, puttegilare, butticlari *S. S.* 300, 50. 302, 23. 318, 47. 24 culmo *Vulg.* 25 augurari *Vulg.* 27 Lateres. tegule A. 29 *S. S.* 334, 10. fiscellam: sportam thenil *und Anm.* 17: „*ags.* tænel. Fiscellum panaer *(beides falsch) Rz.*, ponaer *Isidor ed. Arevalo* 7, 410.“ 33 *s. D.* 22 (14). Scinifex. culicum genus permolestum *S;* Scinifes. musce minutissime *A'.*

Densę: spissę — 10, 21
Coturnis: perdix — 16, 13
Pilo: pistello. alio loco lanceatarios — 16, 14
Scatere: ebullire uel eferbere — 16, 20
Craprones: furs leones — 23, 28
Acitabula: acinarios — 25, 29
Sperulos: in modum sperero tunditas — 25,
Saga: una tela in cortinis — 26, 7 [31
Fibulas: hrincas uel fiblas — 26, 11
Malum punicum et mala granata unum sunt. [pomę mirę pulchritudinis — 28, 33
[38v] Feminalia: femoralia — 28, 42
Femona: femora — 28, 42
Iecoris: figido — 29, 13.
Aruinam: exugiam — 29, 22
Uitalia: intralia — 29, 22
Obelus: semi scriptulus — 30, 13
Uas. eneum quadrangulum in quo labantur Zmirne calami id est cassię fistulę [sacerdotes
Papilliones: tentorii — 33, 8
Armillas: rotundas sunt — 35, 22 [tur
Dextralia: ampla sunt et ante manica portan-
In clibano: in camino. in forno — *Lev.* 2, 4
Torres: asses — 2, 14
Ilia: latus prope inguinem — 3, 4 [— 7, 12
Colliridas: cib:· quem nos nebulam dicemus
Subucala. ephot. id est. tonica linea — 8, 7
Lugubri: flebili — 10, 19
Cirogillius: bestia spinosa maior erinacio [— 11, 5
Noctua: coruus nocturnus. ł cauannus [— 11, 16
Porphirionem: alii auem album similem [cicino — 11, 18
Caradrion: brucus similis locustę sed maior [— 11, 19
Corcodrillus: bestia in flumine similis lacertę [sed grandis — 11, 29
Stelio: uespertilio. id est calua suricis — 11, 30
Papulas: uerrucas quę in leprosis apparent
Sagma: sella — 15, 9 [— 14, 56
Accupio. accusacio. uel qui auium cantus
Accula: uicinus — 18, 27 [austat — 17, 13
Susurrio: occulte murmorans ł iniuria semi- [39r]
Nouerca: matrastra — 20, 11 [nans — 19, 16
Phitonicus: incantacio diuinacionis — 20, 27
Iacinctina: plauuas — *(Num.)* 4, 6
Coccinea: rubeas — 4, 8
Uatila: spaludra ferrea — 4, 14
Congessu: coadunaui. uel collexi — 5, 19
Stipis: mendicus. in alio loco lignum — 8, 4
Nausia: uomitus — 11, 20
Alioquin: quid sinon. uel aliter — 20, 81
Ariolum: sortitor. uel diuinus — 22, 5
Perscelides: armillę. alii ornamenta tibiarum
Cisinista ripe [— 31, 50

36 Coturnix *Vulg.; vgl. D* 38 (108). Coturnices. similes auibus quas quidam quaylas (quasquilas *B*) uocant *A*. 37 pistilo *A*. 39 crabrones *Vulg., vgl.* scrabrones *und* scrabones *S. S.* 322, 44. 328, 49. — Cr. uespæ longe *A. Wegen* furs leones *vgl. S.* 334, *Anm.* 22. craprones: fruslenes *Cod. Bern.* 258 *f.* 2*b*, furrlones *Isidor ed. Arevalo* 7, 411. *und D* 23 (19), *dessen Etymologie* *fragilo *zurückzuweisen ist.* 41 sphaerulas *Vulg., also* sperulas. *Die Glosse ist verdorben, wohl* = in modum spere (= sphaerae) rotundatas, *s. Germ. VIII,* 403. 42 = A. 44 *vgl. D.* 56 (233). 45 *vgl. D* 24 (25). 46 *über* o *von* femona *ein* i *übergeschrieben.* 47 *vgl. D* 30 (60) *und* 100 (52); *S. S.* 334, 23. iecoris: id est figid. = *A* (figido *aus* frigido); *ebenso A f.* 131v2. Iecour: figidum. 48 exugia *d. h.* axungia. 49 *vgl. D* 24 (26). Uitalia. intra ilia *A*. 50 obolos *Vulg.* 51 *Das Glossem* Labrum — 30, 18 *ausgelassen.* 52 *Zwei Glossen* (calami 30, 23 *und* casiae 30, 24 *zusammengeworfen.* Zmirna *‚Myrrhe' hat hier nichts zu thun* (*vgl. Exod.* 30, 23. myrrhae); calamus *ist der* cal. aromaticus *„Kalmus". Vgl. Dief.* calamus. 57 torrebis *Vulg., vgl. Vercell.* 1, 315*a*. 59 dicemus] us *angehängt durch* ſ *(verschieden von* ſ), *das aus dem letzten* m-*Balken hinaufgeht; D las* dicens, *H* dicimus. *Vgl. D* 28 (46). *und Dief.* nebula. *Es steht schon im Anthimus.* — 14, 30., *vom Hrsg. nicht erkannt, s. Diez Wtb. I* nevula. — C. cibus q. n. n. dicimus *A*. 60 *l.* subucula. 62 choerogryllus *Vulg.* 63 *vgl. S. S.* 342, 29 *f.* 355, 7. — *Vgl. franz.* chouan *s. D. Wtb. IIc s. v.* choe, *Löwę Prodr.* 416 *und Georges*7 *s. v.* cavannus. 66 *vgl. S. S.* 341, 13 crocodrillos, 348, 51. cocodrillus, crocodillus, corcodrillus, *und* 355, 22. 802, 6., *s. Georges*7 crocodilus. 67 *vgl. D* 52 (192). 68 papularum 14, 56 *Vulg., aber* papulas, 22, 22. 69 *vgl.* sagma sella stual saũ *bei St. S.* 291, 73; *vgl. Dief. und D* 26 (34). 70 aucupio *Vulg.* 71 accolae *Vulg.* 73 *vgl. Germ. VIII,* 401. nouerca: matrea. 75 hyacinthinum *Vulg., vgl. S. S.* 364, 11. blauas *Bern.* 258. *und zu Exodus* 25, 4. *S. S.* 336, 7. 77 batilla *Vulg., s. Duc.* vatilla *u. S. S.* 356, 13. *u.* 358, 10. 78 congessi *Vulg.* 79 stipes *Vulg.* 80 nauseam *Vulg.* 83 periscelides *Vulg.* 84 *l.* Cis: in ista ripe *oder* in ista [parte] ripe.

Caprea: siluatica. capra. domestica — *Deut.*
Ungues: ungulas — 21, 12 [12, 15
[39v] In cartallo: in paner de uirgis — 26, 2
Leuigabis: planabis — 27, 2
[Inpolitis: inretundis 27, 6. *A*]
Pruriginem: scalpitudinem — 28, 27
In suris: in puplitibus — 28, 35
Arcuatu. uulnere quia cauda scorpionis curua [est unde ferit *Jos. Praef.*
Serenarum: meretricum per magicas artes [ł undarum crispantium
Coccinus: rubius — *Jos.* 2, 21
[Subtilissima: per pitina *A*]
Pittacis: palastris — 9, 5
Presidia: firmitates — 10, 19
Sudes: spites — 23, 13
Posticam: postic — *Jud.* 3, 24
Circiter: quasi — 3, 29
Languenas: idrias fictiles — 7, 16
Byllas: sigillas ł ornamenta cinguli — 8, 21
Monelibus: fibellis ł ornamentis — 8, 26
Torques: circuli aurei in collo — 8, 26
[f. 40r] Problesma: preposicio. questio. parabula —
Faces: faculas ł flammas — 15, 4 [14, 12
Suram: suriculam — 15, 8
Bubertatis: barbam emittentis — *Ruth* 1, 13
Uetule: anae. — 1, 13
Sarcinulas: saomas — 2, 9
In horreis: in spicariis — 2, 23
Cedo iure: locum do perdono legi — 4, 6
Caractoribus: figuris *(Reg. Prolog)*
. . Et postquam Iuda et Beniamin a Chaldeis [captiui fuerunt . . .
[40v] Cardines: fundamenta — *Reg. I.* 2, 8
Extales &anos unum sunt — 5, 9 [8, 13
Focarias qui cibum ei pareant ł tinctorias —
Exspectabis VII diebus: nolite diosus esse [in expectando — 10, 8
Fabor ferrarius — 13, 19
Fornicem triumphalem: cameram ł arcam [42r]
[uolutum — 15, 12
Lurica humata. catena — 17, 5
Ocreas. in cruribus. in tibiis — 17, 6
Funda. fundibulam — 17, 49
Epilempticos. cadiuos [21, 13 — 15] [42v]
[Et abegit iumenta eorum: abstraxit ł expulut id est minauit *A* — 23, 5]
[Mures: surices — *Reg. II.* 5, 6 *B*]
Colyrida: modico panis triangula — 6, 19 [43r]
Stratoria: lectaria — 17, 28 [43v]
Tapetia: tuscę — 17, 28 [*III.* 4, 23
Pingues: qui naturaliter grassi sunt — *Reg.*
Sarta tecta .i. consuta. sarcio consuo. sarcior [consuor — *Reg. IV.* 12, 5
A turre custodum .i. a camara — 17, 9
Super tecta .i. in solario aut circa solarium [— 23, 12
[Brucus locustæ que nec dum uolant. quam uulgi olbam (uulgo albam B) uocant. *Paral. II.* 6, 28 *A*]
[Eburneus: eboreus — 9, 17 *B*]
Coacuerunt: acitauerunt *Prov. Prol.* [46v]
Domatis: domus sine tecta ł spinarum — [*Prov.* 21, 9
Amigdalum: arbor nacum — *Eccles.* 12, 5
Cyprus arbor est similis salice habens flores [miri odoris et butros sicut herba pratea- [rum — *Cant.* 1, 13
Cassia herba est similis costę
Vinum candidum piperatum uelleatum
Mustum faciunt de malis granatis — 8, 2
Loramentum: ligamentum — *Ecclesiastic.* [47r]
Cementa: petræ molliores — 21, 22 [22, 19
Infrunite: effranate — 23, 6
Asfaltum: spalor — 24, 20
Galbanus: pigmentum album — 24, 21

87 in cartallo: in panerio *Isidor ed. Arev.* 7, 416, *vgl. S. S.* 367, *Anm.* 11. *und D* 20. 26 (37). 89 *vgl.* scalpitatio *Dief.* 93 *s. oben No.* 76. Coccineus. rubeus *A.* 94 *vgl. S. S.* 376, 6. Pitaciis: modicis coriolis *und Germ. VIII*, 387. Paticis .i. palistris .i. modicā coriola, *das.* 402 pittaciis: modicis coriolis ł palastris. — Pictaciis. modicis. corioris ł palastris *A.* 96 *vgl. S. S.* 376, 37. sudes: stipites. 97 posticum *Vulg., vgl. D* 20. Posticam. posticus (c *oder* r?). ł latens ostium *A.* 99 lagenas *Vulg.* 100 bullas *Vulg., vgl. S. S.* 382, 7. 104 *vgl. S. S.* 383, 41. faces: facla. 108 *vgl. S. S.* 391, 11. Sarcinulas: saūma *und das. Anm.* 8.: sagmas *Isidor*, Sarcinulas in quibus portantur saumas *Cod. Bern.* 258 *f.* 5a. — S. in q. port. cibi ł sagena (e *aus* i). Item sarcinulas. saumas. *A.* 109 *ebenso* A; *vgl. D* 21 (12). 110 iuri *Vulg.* 116 *vgl. S. S.* 398, 56. 57. 118 *l.* arcum. 119 *l.* hamata, *Vulg.* lorica squamata, *vgl. Vercelli* 2, 255a (*S. S.* 392, *Anm.* 15). 124 Statoria. lectaria ł tapecia que in stratu et amictu apta sit. *A.* 129 *vgl. D* 34 (87). 130 *l.* coacuerint. 139 *vgl. No.* 141. 140 *s. S. S.* 561, 1. Aspaltum. spaldur. sypaldor, spalor *und Anm.* 1; balsamum *Vulg. und Itala, aber vgl. Sabatier* 2, 459a *Anm.* — aspaltum spaldur *Öhler* 260. *Wright* 2, 101a.

Colera: nausia — 31, 23
Infrunita: sine freno ł moderatione
Lino crudo .i. uiride non cocto uerte — 40, 4
Fisura: scissura, diuisura — *Isaias* 2, 21
Terestra: subtilissima curtina — 3, 23
Decem iugera uinearum .x. iugeres ł ≷iur-
[nales — 5, 10
Ganniret: quasi cum ira rideret — 10, 14
De colubri nascitur regulus qui manducat
[aucellas — 14, 29
Uiciam: pisas egrestes .i. fugles beane — 28, 25
Serris. serra dicitur lignum habens multas
[dentes quod boues trahunt — 28, 27
Apotecas: cellaria — 39, 2
Lumbare: brachas modices — *Jerem.* 13, 1
Mirice arborem latine tramaritius dicitur —
[17, 6
[105r] INCIPIVNT ALIQVA VERBA EXCERPTA DE
Lebes: chaldaria — *I*, 2, 14 [LIBRO REGUM
Cliuum: montania — 9, 11
Fornix: arcus uolutus — 15, 12
Abigebat: inde minabat — 23, 5
Pagus: uilla — 27, 8
Castra: castellum — 28, 1
106r] Gyra: circum — *II*, 5, 23
Ludebant: iocabant — 6, 5
Exosam: odio habitam — 13, 15
Baiulus: portitor — 18, 22
Cenaculum: solarium — 18, 33
Fixum: firmum — 19, 29
Deficiente: lasciscente — 21, 15
Ad scapud: hasta (?)
Dolatura: manaria *III*, 15, 18
Cementarius: murarius 5, 18
Epystia: capitacolum narum *II Par.* 4, 12?
Norma: regula *III Reg.* 7, 9
Luter: conca 7, 26 [obrizzum 10, 18
Aurum fuluum: aurum rufum. id est aurum
Crustula. panis est carens 14, 3
Lanterenas: publicus secessus *IV*, 10, 17
Fullo: lauentarius 18, 17
Stilo: grafio 21, 13
Creditos: commendatos *I Par.* 9, 26
Exedre: mansiones 9, 26
Apoteca: cellarium 27, 28
Maleoli: trunci uinearum *Dan.* 3, 46?
Posticium. turili in media porta factum *Dan.*
Cassidile: follicullus *Job* 8, 2 [13, 18
Podore: castitate 6, 20
Tutabant: firmabant
[Pilosi saltabunt. ibi in cubilibus u. satiri ł
siluestres homines quos nonnulli fatuos
uocant. ł demonum genera. *Isaias* 13, 21 *A*]
Quassa: contere 42, 3
[Dromedarii. castrarii. ca≷meli 60, 6 *A*]
In contis: in lanceis quadratis *Amos* 4, 2
[Calathi: cofini *Jer.* 24, 2 *A*] [tos *Ez.* 13, 18 *A*
Puluillum. id. duos plumatios simul coniunc-
Sandalia: calciamenta *Judit* 10, 3
Tyrsos: torsun *II Macc.* 10, 7
[Uenefici. qui uenenum dant .u. herbarii .s.
malefici — *Apoc.* 22, 15 *A*]

145 Scissuras *Vulg.* 147 ≷iurnales (d *wegradiert*), iurnales *A*, diurnales *B*; *vgl. D* 45 (153). 148 Gamnit. mutit ł quasi cum ira ridet *A*. 150 egrestes (*über das erste* e *von* 1. *m.* a); *vgl. S. S.* 590, 14 *ff. und Anm.* 8. 154 *l.* tamaricius. 155 *vgl. D* 113 (132). 158 abegit *Vulg.* 169 dolauerunt *Vulg.*, *vgl. S. S.* 434, 21. 171 epistylia *Vulg.* 183 posticum *Vulg.* 187 in cubilibus] incubi *B*. — fatuos u.] fatuos ficarios appellant *B.*; *cf. A f.* 137vb: habitabunt dracones (*Js.* 35, 7). cum fatuis uicariis habens. 188 calamum quassatum non conteret *Vulg.*, *also verdorben, und Glosse fehlt.* 189 *vgl. A f.* 136vb: Dromedarii: camelarii. 192 *vgl. A f.* 138vb: Puluillum: plumella *und Par.* 8. *s. Anhang.* 194 *vgl. S. S.* 697, 2 *und* 703, 52. 195 *vgl. A.* 150vb: Veneficus uenenarius ł maleficus .s. herbarius *und B:* Veneficia maleficia. est autem ueneficus uenerarius .u. maleficus id est herbarius.

Anhang.

I. *Paris, Cod.* 2685. *s. Holtzmann, Germania VIII,* 385 *ff.*

Biberes: potiones ł parui calices in quibus
[potos monachorum mensurant (*Reg. S.*
[*Bened.*)
Tipsinas faciunt de ordeo decorticant ipsa
[grana in pila .i. in caueto ligno deinde
[quoquent in quo uolunt — *Reg.* 17, 19

2 ptisanas *Vulg.*

Abies: arbor mire altitudinis unde faciunt [tunnas. franci dr̄ sepis
Tornaturas: in transuersum. ligno tornata. [legge — 6, 18
Lecito: uas uitreum in similitudine flasconis [ł panis — *III Reg.* 17, 12
Colocitidas: cocurbitas — *IV Reg.* 4, 39
Scalpeum ferrum est quod habent scriptores [unde incidunt cartas et pennas acutent al- [tera parte latum sicut graffus *Jerem.* 36, 23
Pullolos: plumaticos. micinos duos cunciunc- [tos habent in sella — *Ezech.* 13, 18
Tridentum: haua
Tentoria: curtina [uocamus fiolam
Calicem orientales uocant uas quod nos
Caccabum greci uocant uas quod nos uoca- [mus caldariam siue ferriolum
Crustulam orientales uocant genus panis [quod nos uocamus neodes (?)
Cartallum est uas quod nos uocamus paner
Catinum est uas quod nos dicimus latro.
Fuligo id est suia [in modum cupe factum
Doleum uidimus in Asia et est uas testium
Trapezeta est qui solet sedere super mensam [in qua uodatur pretium
Alea: ludus tabule acodāmo
Saraceni mischinum mendicum uocant
Coniculum: fossado
Lembum quod dromones dicimus
Ueruina est genus iaculi longum quod ali- [quanti uerrutum uocant
Celocem dicunt genus nauicelle modicissi- [mum quod priamplum dicimus
Nictare dicimus nacinnum facere

II. *Bern, Cod. Nr.* 224. sæc. X.

Vgl. H. Hagen Catalogus *S.* 427 Anecd. Helv. *S. CXXI fg. G. Loewe*, Prodr. *S.* 176. *G. Goetz* Corpus Gl. lat. IV, *S. XXX.*

[f. 193v] Adnectans: alligans
Aries: ueruexum materium
Bibuli: umecta aranae
Baiolus: custor
Caruasa: uelanaues
Carabrum: nauicula sequens naue
Caepae: caepas
Discribo: pingo
Deferentia: distinctio
[194r] Deinceps: inante
Dos: arra uel datio
Equi romani: caballicatur romanus
Eo: uado
Fiber: uenae quam intrans uisceribus sunt.
Fauum: brisca [uel in pulmonis
[194v] Fincxit: conposuit
Fax: uulgo flacatur
Fex: reliquias uini
Fessus: lassus
Forceps: forfex
Faxo: incendo
Facesso: lasisco
Galea: tichara
Gerolus: factor uel portetur
Greciszat: grecis similatur
Hamum: capistrum
His: illis
Is: iste
Infra: subtus [195r]
Leua: senixtra
Lignus: lucerna
Lanterna: lampada
Monachus: solitarius
Mactus: dictatus
Nauium: contio nautarum
Nihili: nemica
Orbita: semita
Omnes: toti
Perdus: plena sementia
Poli: ciuitas
Palpo: tattor palponis
Pierilla: paruum pistrinum
Pus: pustella
Patrisat: saepe patri similatur
Petisco: pedo
Quibo: potebo

I. 3 *s. S. S.* 429, 1 *u. Anm.* 1.; *zu* abiegnis *Vulg. III Reg.* 5, 8 *oder* 6, 15. 4 *s. S. S.* 429, *Anm.* 3. 6 *vgl.* Ederam: cucurbitam *A* 141rb. 7 scalpello *Vulg.* 8 puluillos *Vulg.* 13 neodes] *l.* neulas. 25 *Wohl:* Nutare d. cinnum facere; *s. j. G. Goetz* Corp. Gl. lat. VI, 752 *s. v.* nuto, nutus *u. vgl. ebenda* cinnus. II. 12 *l.* Equi[tes]. 17 ? [flaca uel facla]. 31 = lychnus.

Radientia: fulgentia
[196r] Sin: se
Sinautem: si non
Silex: petra
[197r] Agerat: adcomolat
Adergo: post dorsum
Comit: ornat
Commeare: simul ambulare
Delibutum: dilegatum
Fide: corde in cithara
Funestus: lucubris
Glescit: crescit
Genas: maxillae
Gessit: gaudit
Heu: uae
Lituus: toba
Sagina: retia
Scatit: bullit
INCIPIVNT GLOSAE [198vb]
Abaso: infirma domus
Atta: qui primis plantis ambulat
Aga: circa
Acatus: nauicola uel arcarius
Agagula: lenocinatur
Amata: catenata ab eo qđ sunt ami
Anapolagium: palleum
Aqualiculum: uentriculum
Anabat: natabat
Arna: uas apium
Aggere: strata. uia publica [199r]
Arrepta: genus uasis ut pigella *u. s. f.*

Die Kasseler Glossen. *(F.)*

Handschrift: Kgl. Bibliothek zu Kassel (früher in Fulda) cod. theol. 24 (C), sæc. VIII. *oder* IX. in. *Faksimile:* 1) *(Lithogr.) in W. Grimm* Exhortatio ad plebem christianam. *(Akad. der Wissensch. zu Berlin* 1845. 1846.) 2) *(Lichtdruck) in E. Monaci* Facsimili di antichi manoscritti 1. *Heft. (Tafeln* 7—11.) *Rom* 1881. *Drucke: Eckhart* Commentarii de rebus Franciae orientalis I, 853 *ff. W. Grimm a. a. O. W. Wackernagel Altdeutsches Lesebuch* 1861. *S.* 27 *(und spätere Aufl.) F. Diez Altromanische Glossare* 1865. *S.* 73 *ff. (franz. Uebersetzung von Bauer). K. Bartsch Altfranz. Chrestomathie* 1866. *S.* 1. *(und spätere Aufl.) Glosse* 1—180. *Steinmeyer u. Sievers Die althochd. Glossen III* (1895) 9—13; *vgl. IV*, 412. *Mein Text beruht auf Monaci's Faksimile. Abhandlungen und Berichtigungen u. ä.: Hoffmann Althochdeutsche Glossen* I (1826). § 69. *Raumer, Einwirkung des Christenthums S.* 137. 1. *Graff Diutiska* 1829 III, *S.* 211 *und Sprachschatz (passim.) W. Grimm a. a. O., Nachträge* 1853. *F. Diez in Haupt's Zeitschrift für deutsches Alterthum* VII (1849) *S.* 396 *ff. (wieder abgedruckt in F. Diez' kleinere Arbeiten und Recensionen, hrsg. v. H. Breymann* 1883, *S.* 168 *ff.) A. Holtzmann in Kelten und Germanen* 1855, *S.* 138 *ff. u.* 171 *ff. F. Diez in Altrom. Glossare (s. o.). Müllenhof u. Scherer, Sprachdenkmäler. 2. Aufl.* (1871) *S.* 501. *Henning, über die St. Gallener Sprachdenkmäler* 1874, *S.* 8 *ff. P. Marchot* les gloses de Cassel, *Freiburg (Schweiz)* 1895 *und Zeitschr. f. rom. Phil. XX*, 82—84; *dazu J. Stürzinger Zeitschr. f. rom. Phil. XX*, 118—123; *Arch. f. lat. Lex. IX*, 466 *f. W. Meyer-Lübke Literaturbl. f. rom. u. germ. Phil.* (1895) *XVI, Sp.* 373—376. *Th. Gartner Arch. f. indogerm. Spr. VII*, 238 *ff. G. Paris Rom. XXIV*, 595 *ff., vgl. noch Rom. XXV*, 336. *XXVI*, 144. *Mundart oder Heimat: Italien: Sittl Arch. f. lat. Lex. II*, 567. *Bayern: A. Holtzmann a. a. O., G. Paris a. a. O.; Th. Gartner („am besten wegkommt") Krit. Jahrber. . . . Rom. Phil. IV. Bd.* 1, 146. *Lombardo-friaulisch: Monaci (ohne Beweis)* Rendiconti dei Lincei 1892 *(Juli) S.* 487. *Friaul: Marchot a. a. O.; „sicher nach Rätien" Morf (ohne Beweis) Herr. Arch. XCIV*, 347. *Anm.* 3. *Französisch: W. Grimm a. a. O., F. Diez a. a. O. Stürzinger widerlegt mit Glück Rätien und scheint sich für Französisch zu entscheiden, Zeitschr. f. rom. Phil. XX*, 121. *Meyer-Lübke lässt es unentschieden. Für Französisch spricht fast alles; aber was sollen dort die Nom. Pl.* -elli *(vgl. noch* colli, pulli, digiti, mallei; *sogar* pirpici)? *Er scheidet zwar echt lateinisch* -illi *und* -elli; *aber warum gerade hier so folgerecht die lateinische Endung?*

(D. col. 1, 2) homo man.
caput haupit.
uerticē skeitila.
capilli fahs.
oculos augun.
(D. col. 3, 4) aures aorun.

4 cap *von* capilli *und* fahs *u. sonst viele Wörter unleserlich in Monaci's Faks., aber deutlich und erkennbar in der Handschrift, nur meist auf mit Reagenzien behandelten Stellen.*

nares nasa.
dentes zendi.
timporib' chinnapahhun.
(D. col. 5, 6) facias uuangun. [hiuffilun.
mantun chinni.
pein
maxillas chinn
collo hals.
scapulas ahsla.
(E. col. 1, 2) humerus ahsla.
tondit skirit.
tundimeocapilli skir minfahs.
radimemeocolli skirminan hals.
radimeoparba skir minanpart.
radices uurzun.
labia lefsa.
palpebre prauua.
nua
int~ scapulas untar harti
dorsũ hrucki.
un osti spinale ein hruckipeini.
renes lenti.
coxa deoh.
deohes
os maior daz maerapein
innuolu chniu.
tibia pein.
calamel uuidarpeini.
talauun anchlao.
(E. col. 3, 4) calcanea fersna.
pedes foozi.
ordigas zaehun.
uncla nagal.
membras lidi.
pectus prust.
brachia arm.
manus hant.
palma pr&a.
digiti fingra.
polix dumo.
index zeigari.

medius mittarosto.
medicus laahhi.
articulata altee.
minimus minnisto.
putel darm.
putelli darma.
(F. col. 1, 2) lumbulũ lenti prato.
figido lepara.
pulmone lungunne.
intrange indinta.
stomachus mago.
latera sitte.
costis rippi.
unctura smero.
cinge curti.
lumbus napulo.
umbilico napulo.
pecunia fihu.
cauallus hros.
equm hengist.
iumta marhe.
equa marhe.
puledro folo.
puledra fulihha.
animalia hrindir.
(F. col. 3, 4 boues ohsun.
uaccas choi.
armentas hrindir.
pecora skaaf.
pirpici uuidari.
fidelli chalpir.
ouiclas auui.
aguelli lempir.
porciu suuinir.
ferrat paerfarh.
troia suu.
scruua suu.
purcelli farhir.
aucas cansi.
auciun cænsincli.

9 *Grimm bessert* thinnapahhun *(Bartsch)*. 18 minan] i *unter* m *in einem Zug, ebenso* 97 *(bis), Hs. Bartsch streicht* me *der Hs.* 19 *bessere* mea p. 23 untar] *zwischen* n *und* t *ist oben das Zeichen* ~ 24 dorsum] *man sieht nur noch* dorsu. 25 (un o)sti *undeutlich Hs.* ossi *bessert Grimm,* os ti[bia] *Diez (Bartsch).* 29 [inn]uolu *undeutlich;* guinuolu *bessert Grimm,* iunuclu *Diez (Bartsch).* 32 taluun (uu = û) *wie im Deutschen* suu 80—81, rafuun (108) *bessert Diez (Bartsch).* — anchalo *bessert Grimm und Diez (Bartsch), dagegen Holtzmann.* 35 ardigas *Eckhart, Graff (Hs. verschmiert,* a *ganz unsicher),* ordiglas *bessert Diez (Bartsch).* 45 medicus] *ist der richtige Name des vierten Fingers; s. meine Anm. zum Karrenr., V.* 4658, *S.* 401. *Der Glossator hat das Wort missverstanden oder dazwischen Lücke!* 47 altee *Graff (Bartsch) denkt an* zeha, *Grimm bessert* auricularis *(Bartsch) aut* minimus [orfingar alde] (= *oder*) minnisto, *Holtzmann* altee = alde, *Wackernagel* auricularis *alia* minimus m. 54 indinta] *Graff bessert* innida *(Bartsch).* 78 *so Hs.*

pulli honir.
pulcins honchli.
callus hano.
galina hanhn.
(G. col. 1, 2) pao phao.
paua phain.
casu hus.
domo cadã.
mansione. selidun.
thalam' chamara.
stupa stupa.
bisle phesal.
keminada cheminata.
furni ofan.
caminus ofan.
furnax furnache.
segradas sagarari.
stabulu stal.
pridias uuanti.
esilos pr&ir.
mediran cimpar.
pis first.
trapes capr&ta.
capriuns rafun.
scandula skintala.
pannu lahhan.
tunica. seia. tunihha.
(G. col. 3, 4) camisa pheit.
pragas próh.
deurus deohproh.
fasselas fanun.
uuindicas uuintinga.
mufflas hantscoh.
uuanz irhiner.
uuasa uuahsir.
dolea
caua. putin.

idrias
tunne choffa.
carisa
ticinne choffa fodarmaziu.
sisirtol stanta.
cauuella potega.
gerala. tina. zuuipar.
siccla einpar.
sicleola
sedella. ampri.
sestar sehtari.
calice stechal.
hanap hnapf.
cuppa chupf.
caldaru chezil.
caldarora chezi.
crjmailas hahla.
(G. col. 5) implenus õ fol ist.
palas scufla.
sappas hauua.
saccuras achus.
manneiras par ta.
siciles sihhila.
falceas segansa.
taradros napugaera.
scalpros scraotis
planas paũscapo
liones seh.
fomeras uuganso.
mar tel hamar.
mallei. slaga. hamar.
& forcipa antizanga.
& inchus. anti anapaoz.
deapis. picherir.
siluuarias. folliu.

91 *Hs. sicher* casu. *Diez bessert* casa *(Bartsch).* 97. 99 i *jedesmal unter* m, *vgl. zu* 18. 98 *so Hs., nicht* furn'. *Diez* furn, *S. S.* furnus. 101 *l.* secreta *F. Diez; dagegen H. Rönsch Jahrb. VIII,* 73. 111 *ebenso* i unter *n.* 122 carifa *Hs.,* f *kurz und klein in dem übergeschriebenen Wort (sicher kein* c *und kein* t); carica *Eckhart, Graff, Diez (Bartsch);* caricx *Grimm u. S. S. (das Faksimile zeigt an der rechten Krümmung des* a *einen in der Mitte anliegenden horizontalen Strich, sicher kein* x, *cf.* x *in* punxisti 169); carita *Holtzmann.* — ticinne *Hs. (sicher), Eckhart vermutet* tina *(Grimm), Holtzmann* tunne. 123 *Hs. sicher* fifirtol; *bis jetzt lasen alle* sisireol. 126 einpar] cinpar *Diez (Druckfehler, cf. S.* 112). 127 sicleola *Hs.*] sideola *Grimm.* 128 *es scheint nach* sestar *ein* i *oder* u *zu folgen.* 132 caldarora *Hs.*] *Diez bessert* caldarola. 134 *unter* r *von* crj *Doppelpunkt in Hs.* 140 siciles (c *ist eigenartig geformt, wie sonst nie*). 142. 143 *statt* -os *könnte auch* us *da stehen.* 143 scraotisran *Hs.,* scraotisarn *Diez (Bartsch).* 144 *Punkt unter* a *in* pla *und oben zwischen* ca *von* paũscapo. 146 uuganso *Hs.*] *l.* „waganso" *Diez (Bartsch).* 149 *oder* forcipe? 151 deapis *Hs.*] (de) apir siluarias *Grimm* (folliu *zieht er zu* flasca), apiarias de silua *Diez Ztsch. S.* 401 f. (folliu = de silua), *Holtzmann* [uasa] de apis *und* aluarias, folliu *zu* picherir, *Diez Glossare:* aluaria de apis (= apibus) picherir folliu *(Bartsch).*

flasca.
puticla.
mandacaril. moos.
ua. canc.
fac iterū. to auar.
citius. sniumo.
uiuaziu. iili.
argudu. skeero.
moi. mutti.
quanta moi. inmanagemutte.
sim. halp.
aiatutti. uuela alle.
uestid. cauuati.
laniu uestid. uul-|linaz.
lini uestid. lininaz.
tremolol. sapan.
uellus, uuillus.
punxisti. stahhi.
punge, stih.
cāpa, hamma.
ponderosus. haolohter.
albios oculus. staraplinter.
gyppus. houa rohter.
& lippus. p̄hanprauuer.
claudus. lamer.
mutus. tumper.
tinas. zuuipar.
situlas. einpar.
guluium. noila.
Indicamih. sagemir.
quomodo. ueo.
nomen hab&. namun hab&.
homo iste. deser man.
unde estu. uuanna pistdu.
quisestu. uuerpistdu.
unde ue nis. uuanna quimis.
dequale patria. fona ueliheru
pergite. sindos. [lant skeffi.
transiui. foor.
transier[1]. forun.
transiunt. farant.
uenistis. quamut.
uenim[3]. quamum.
ubi fuistis. uuaruuarut.
quid quisistis. uuaz sohtut.
quesiuim[9] sohtum.
qđ nob. daz uns.

necesse fuit durft uuas.
quid fuit. uuaz uuarun.
necessitas. durfti.
multū. manago.
necessitas ē. durft ist.
nob. uns.
tua. dina.
gratia. huldi.
habere. za hapenne.
intellexisti. fr̄r nimis.
nonego. niih. firnimu.
ego intellego. ih firnimu.
intellexistis. firnamut.
intellexistis. firnemames.
mandasti. caputi.
mandaui. capa ot.
et[e]go. ihauar.
remanda. capiutu.
tumanda. ducapiut.
& ego facio. anti ih tom.
quarefi. uuantani.
facis. tois.
(sicp . .) sicpotest. somac.
fieri. uuesan.
sapiens hō. spaher man.
stultus. toler.
stultiſ. tolesint.
romani. uualha.
sapientiſ. spahesint.
paioari. peigira.
modica est. luzic ist.
sapienti. spahe.
inromana. inuualhum.
plus habent. merahapent.
stultitia. tolaheiti.
quā sapientia. denne spahi.
uolo. uuille.
uoluer[1]. ueltun.
uoluisti. ueltos.
cogita. hogazi.
d&em&ipsum. pidih selpan.
ego cogitaui. ih hogaz ta.
semp. simplun.
demeipsū. fona mir selpemo.
bonū ē. cotist.
malas. upile.
bonas. cotiu.

154 mandacaril *Hs.*, *Diez vermutet* manducaril *(Bartsch)*. 161 in *Hs.*] weo *Grimm*, *Diez*, hiu *Bartsch*. 164 cauuati *Hs.* (*Diez* gauuati *Druckfehler s. S.* 119). 167 *so sicher Hs.; bis jetzt lasen alle* tramolol. 173 albioculus *bessert Grimm* (*Diez*, *Bartsch*). 188 uuelihera *Diez*. 208 firnimis *Diez*. 215 et[e]go (1. *Hand aus* ergo). 221 (sicp . .), *viell.* scipot *Hs.*, *vom Schr. weggewischt.* 230 *bessere* sapienti[a]. *wahrschrinlich in der Vorlage das* a *dazugeschrieben u. vom Kopisten fälschlich zu* roman[o] *gezogen.*

Die Strassburger Eide. *(K.)*

Handschrift: *Pariser Nationalbibliothek, F. L. 9768. Genaue Beschreibung derselben s. Brakelmann, Zeitschr. f. deutsche Phil. III, 91 ff.; Koschwitz, Commentar zu den ältesten französischen Sprachdenkmälern. Heilbronn* 1886, *S. 1 ff. (Ko.), und Rajna, Romania XXI* (1892), 53—62. — *Photographische Faksimiles (Photogravuren) enthalten das: Album der Société des anciens textes français, Paris* 1875, *Bl. 1; Gasté, Les Serments de Strasbourg, Paris* 1888 *(Ga.); Monaci, Facsimili di antichi manoscritti, Rom* 1881 *ff., Taf. 91; Petit de Julleville, Histoire de la langue et de la littérature française, I, S. LXXVI, Paris* 1896; *Enneccerus, Die ältesten deutschen Sprachdenkmäler, Frankfurt a. M.* 1897, *Taf. 34—36. Das hier beigegebene autographische Faksimile will nur pädagogischen Zwecken genügen. — Die älteren* ***Drucke*** *sind verzeichnet von Reiffenberg, Chronique de Phil. Mouskes, Brüssel* 1836, *I S. CIV, II S. IV Anm.; Massmann, Die kleinen Sprachdenkmale des VIII. bis XII. Jahrhunderts, Quedlinburg* 1839, *S. 57, und Gasté, a. a. O., S. 14 ff. Neuere Ausgaben mit Commentar: Diez, Altromanische Sprachdenkmale, Bonn* 1846, *S. 3 ff. (D.); Du Méril, Essai sur la formation de la langue française, Paris* 1852, *S. 397; Burguy, Grammaire de la langue d'oïl, Berlin* (1852, 1869), 1882 *I, 19 (Bg.); Chevallet, Origine et formation de la langue française, Paris* 1853, *I, 83; G. Paris, Miscellanea di filologia e linguistica, Florenz* 1886, *S. 77 ff. (Pa.), vgl. ebd. S. 473; Gasté, a. a. O.; Roget, An introduction to Old french, 2. Ausg., London* 1894, *S. 13 ff. Von den zahllosen neueren Drucken und Ausgaben ohne Commentar seien erwähnt: Bartsch, Chrestomathie de l'ancien français, Leipzig* (1866, 1872, 1875, 1880, 1884), 1895, *Sp. 3 f. (Ba.); Bartsch (u. Horning), La langue et la littérature françaises depuis le IXe siècle jusqu'au XIVe siècle, Paris* 1881, *Sp. 5 f. (Ba.[1]); Koschwitz, Les plus anciens monuments de la langue française, (Heilbronn-) Leipzig* (1879, 1880, 1884, 1886), 1897, *S. 1 ff.; Stengel, Die ältesten französischen Sprachdenkmäler, Marburg* (1884), 1901, *S. 5 ff.; Constans, Chrestomathie de l'ancien français, Paris* 1884, *S. 1 f. (Cs.); Monaci, I più antichi monumenti della lingua francese, Rom* 1894, *S. 3 f. (Mo.).* — ***Erläuterungen,*** *Besserungsvorschläge und Lesarten: Suchier, Jahrbuch für romanische und englische Sprache und Literatur XIII* (1874), *383 ff. (Sr.); J. Storm, Romania III* (1874), *286 ff. (St.); Gröber, Jahrb. f. rom. u. engl. Spr. u. L. XV* (1876) *82 ff. (Gr.); Lücking, Die ältesten französischen Mundarten, Berlin* 1877, *S. 76 ff. und S. 84 f. (Lü.); Buchholtz, Archiv für das Studium der neueren Sprachen und Litteraturen LX* (1878), *343 ff. (Bh.); Koschwitz, Commentar etc., S. 3 ff.; G. Paris, Romania XV* (1886), *444 ff. (Pa.[1]); Schwan, Zeitschrift für romanische Philologie XI* (1887), *462 ff. (Schw.), vgl. dazu G. Paris, Romania XVII* (1888), *621 ff. (Pa.[2]); Meyer-Lübke, Zeitschr. f. roman. Phil. XII* (1888), *526 ff. (M.-L.), vgl. G. Paris, Romania XVIII* (1889), *326 (Pa.[3]); Baist, Zeitschr. f. roman. Phil. XX* (1896), *327 ff., vgl. G. Paris, Romania XXV* (1896), *626; Rajna, a. a. O. Ausserdem vgl. über* ſauir *und* podir *P. Meyer, Romania III* (1874), *371 ff. (Mey.), Koschwitz, Commentar, S. 15 ff.; — über* diſt *P. Meyer, a. a. O.; Cornu, Romania IV* (1875), *454 ff. (Co.); Gröber, Zeitschr. f. rom. Phil. II* (1878), *185 (Gr.[1]); Koschwitz, Commentar, S. 17 ff.; Schwan, a. a. O.; Joret, Revue critique, 5. Sept.* 1887, *S. 16 f. (Jo.); Salvioni, Giornale storico della letteratura italiana X.* (1887), *3. Heft (Sa.); — über* in aiudha &: *Clédat, Revue des langues romanes* 1885, *S. 305, und* 1887, *S. 158 (Cl.); Stürzinger, Modern Language Notes* 1886, *Sp. 140 ff. (Stü.); Karsten, ebd., Sp. 172 ff. (Ka.); Settegast, Zeitschr. f. roman. Phil. X* (1886), *633 (Se.), vgl. dazu P. Meyer (und G. Paris), Romania XV* (1886), *633, und Schwan, a. a. O., S. 462 Anm.; — über* n̄ loſtanit *Cornu, Romania VI* (1887), *248 (Co.[1]); Gröber, Zeitschr. f. roman. Phil. II* (1878), *184 (Gr.[1]); Lindner, ebd. VI* (1882), *107 (Li.), Koschwitz, Commentar, S. 42 ff.; Boucherie, Revue des langues romanes, 2e série I, 18 (Bch.).* — ***Mundart:*** *G. Paris, La Vie de Saint Alexis, Paris* 1872, *S. 41; Lücking, a. a. O.; G. Paris, Romania VII* (1878), *134 f.; Koschwitz, Commentar, S. 32 ff.; G. Paris, Romania XV* (1886), *444. Vgl. auch Baist, a. a. O.*

Lodhu uic⁹ q̃n maior natu erat. prior | haec deinde ſeſeruaturũ teſtatuſ .t̃. |

1 Pro dõ amur & ꝑ xp̄ian poblo & nrõ cõmun | ſaluament. diſt di ₰n auant: in-quantd̃ſ | ſauir & podir medunat. ſiſaluaraieo. | ciſt meon fradre karlo. & in aḍ iudha. |

I. 1. *Für* pro *und* ꝑ *bessert Gr.* por. ₰n] e *ist durchstrichen, um es in* i *zu bessern Bra.* 2 fradre] *Form des Abschreibers für* fradra? *Pa.*

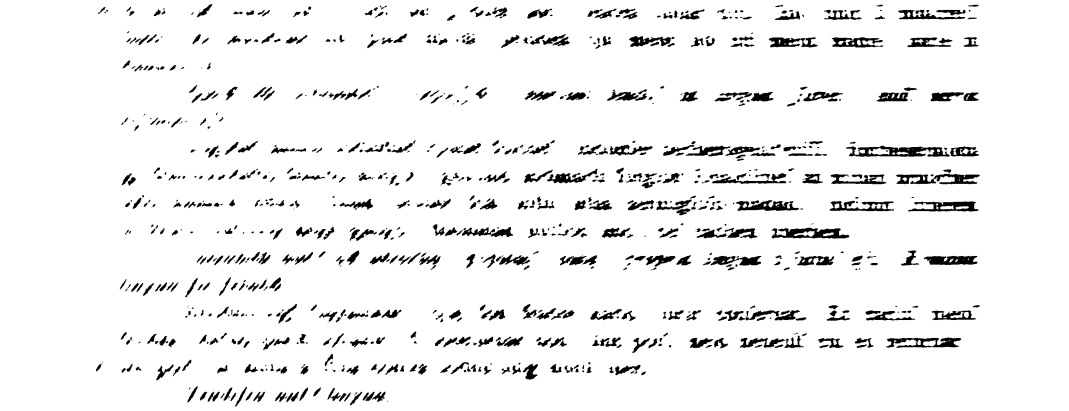

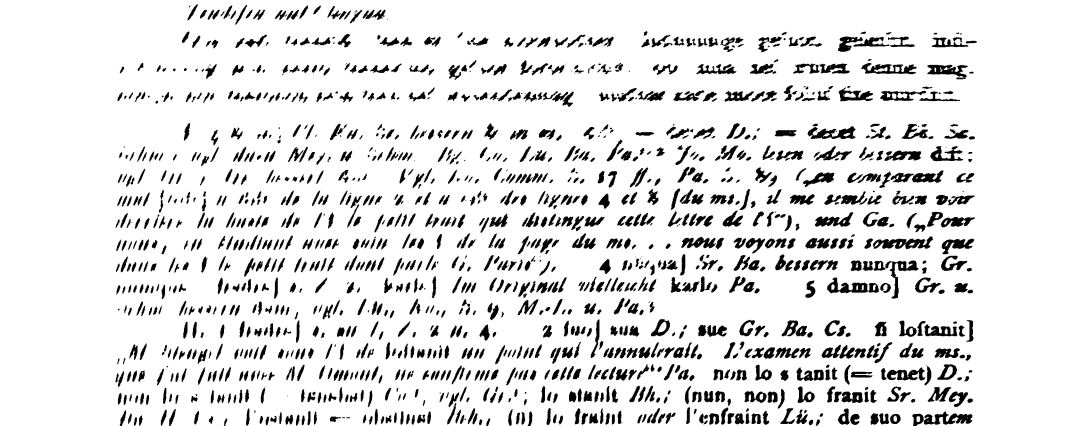

Eulaliasequenz. *(K.)*

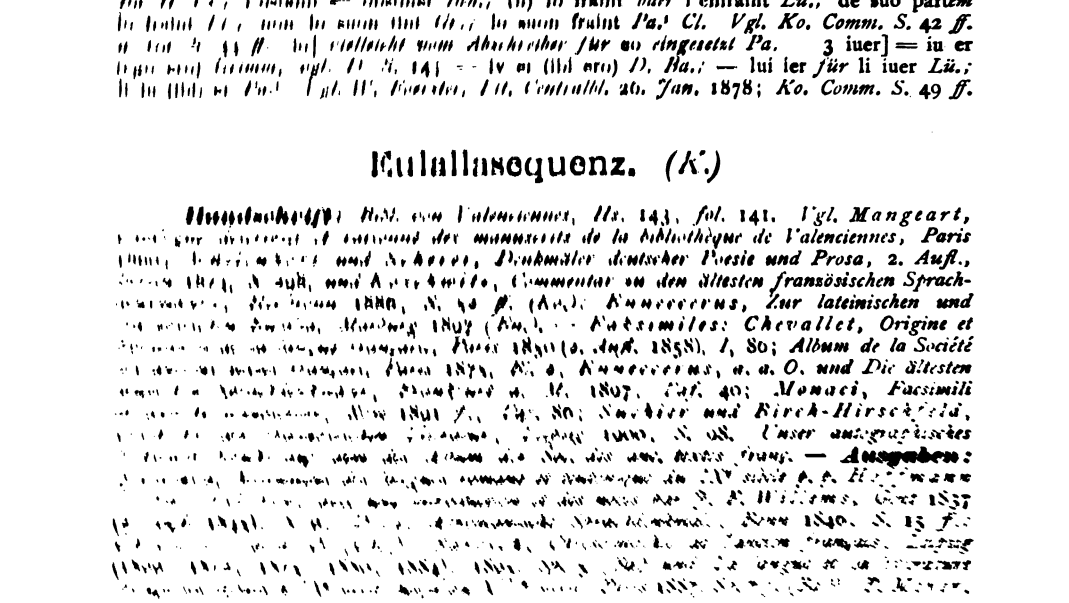

Recueil d'anciens textes français, 2e partie, Paris 1877, *S.* 193 *(Mey.¹); Koschwitz, Les plus anciens monuments de la langue française, (Heilbronn-)Leipzig* (1879, 1880, 1884, 1886), 1897, *S.* 4 *ff.; vgl. Koschwitz, Commentar, S.* 54; *Stengel, Die ältesten französischen Sprachdenkmäler, Marburg* (1884), 1901, *S.* 8; *Constans, Chrestomathie de l'ancien français, Paris* 1884, *S.* 2 *f.; Monaci, I più antichi monumenti della lingua francese, Rom* 1894, *S.* 5; *Roget, An introduction to Old French,* 2. *Aufl., London* 1894, *S.* 19 *ff.; Matile, Taalstudie X* (1890), 334 *ff.; Suchier u. Birch-Hirschfeld, a. a. O. S.* 99. — **Versbau:** *Weigand, De la Mesure des Syllabes, Progr., Bromberg* 1857, *S.* 26 *ff., und Traité de la Versification française, Bromberg* 1863 (2. *Aufl.* 1871), *S.* 124, 211 *(Wei.); Littré, Journal des Savants* 1858, *S.* 725, *und Histoire de la langue française, Paris* 1862, *II,* 287 *ff. (Li.); Böhmer, Romanische Studien III* (1879), 608 *(Bö.¹); P. Meyer, Bibliothèque de l'École des Charles V,* 2 (1861), *S.* 237 *ff. (Mey.); Simrock, Die Nibelungenstrophe und ihr Ursprung, Bonn* 1858, *S.* 87 *ff.; G. Paris, Étude sur le rôle de l'accent latin dans la langue française, Paris u. Leipzig* 1862, *S.* 107, *und Lettre à M. L. Gautier sur la versification latine rhythmique, Paris* 1866, *S.* 22 *ff.; F. Wolf, Ueber die Lais, Sequenzen und Leiche, Heidelberg* 1841, *S.* 117, 476 *f.; W. Grimm, Zur Geschichte des Reims, Berlin* 1851, *S.* 166; *Ten Brink, Conjectanea in historiam rei metricae francogallicae, Bonn* 1865, *S.* 6 *ff.; Bartsch, Die lateinischen Sequenzen des Mittelalters, Rostock* 1868, *S.* 166, *und Zeitschr. f. roman. Phil. II* (1878), 122; *Suchier, Jahrbuch f. rom. u. engl. Lit. XIII,* 385 *ff. (Sr.); E. Stengel, Ausgaben und Abhandlungen aus dem Gebiete der romanischen Philologie I* (1882), 202 *(Ste.), und Grundriss der romanischen Philologie II,* 1 (1893), *S.* 6 *f.; Koschwitz, a. a. O. S.* 101 *ff.; Becker, Ueber den Ursprung der romanischen Versmaasse, Strassburg* 1894, *S.* 52 *ff. (Be.); vgl. Stengel, Zeitschrift für französische Sprache und Literatur XIII²* (1891), 211; *G. Paris, Romania XIX* (1890), 497, *und Suchier, Zeitschr. f. roman. Phil. XV* (1891), 43 *Anm.; Enneccerus, Zur lat. u. franz. Eulalia; Cloetta, Archiv für das Studium der neueren Sprachen CI* (1898), 215 *ff. (Cl.).* — **Besserungsvorschläge und Lesarten:** *Lücking, Jahrbuch für romanische und englische Sprache und Literatur. N. F. III* (1876), 393 *ff. (Lü.); Suchier, Jenaer Literaturzeitung* 1878, *Nr.* 21 *(Sr.¹); Böhmer, Romanische Studien III* (1878), 192 *(Bö.); Stengel, Ausg. u. Abhandl. I, S. VIII Anm.; Koschwitz, a. a. O. S.* 57 *ff.; G. Paris, Romania XV* (1886), 445 *ff. (Pa.); Schwan, Zeitschrift für romanische Philologie XI* (1887), 465 *ff.; G. Paris, Romania XVII* (1888), 621 *ff. (Pa.¹).* — **Mundart:** *G. Paris, La Vie de Saint Alexis, Paris* 1872, *S.* 41; *Lücking, Die ältesten französischen Mundarten, Berlin* 1877, *S.* 194 *ff.; G. Paris, Romania VII* (1878), 135; *Suchier, Zeitschr. f. roman. Phil. II,* 300; *Koschwitz, a. a. O. S.* 86 *ff.; Marchot, Zeitschr. f. roman. Phil. XX* (1896), 519; *vgl. dazu G. Paris, Romania XXVI* (1897), 139 *f.* — **Quelle:** *Vgl. Diez, a. a. O. S.* 15; *Koschwitz, Commentar, S.* 55 *ff.; Salvioni, Zeitschr. f. roman. Phil. XIV* (1890), 371—5; *Suchier, ebd. XV* (1891), 24 *ff.*

1 Canti ca uirginis ęu lalię.
Concine ſuauiſſona cithara.
2 Eſtoperę | qm̃ p̄ciũ.
Clangere carmine martyriũ.
3 Tuã ego uoce ſequar | melodiã.
Atq: laudẽ imitabor ambroſiã.
4 Fidib: cane meloſ. | eximium.
Uocib: miniſtrabo ſuffragiũ.
5 Sic pietate ſic humanũ | ingeniũ.
Fudiſſe fletũ cõ pellam' ingenitũ.
6 Hanc puellã nã lu|uentę ſub tempore.
Nondu thoriſ maritalib; habilẽ.

1 Buona pulcelia fut eulalia.
Bel auret corpſ bellezour anima
2 Uoldrent laueintre li dõ Inimi.
Uoldrent lafaire diaule ſeruir
3 Elle nont eſkoltet leſ malſ conſellierſ.
Quelle dõ raneiet chi maent. .ſuſ en ciel.
4 Ne por or. ned ar gent. neparamenz.
Por manatce regiel nepreiement.
5 Ni ule coſe non la pouret omq. pleier.
La polle ſempre n̄ amaſt lo dõ. .meneſtier.
6 E poro fut p̄ſentede maximiien.
Chi rex eret aceſſ diſ ſoure pagienſ

Lat. Text: 2 ſuau. cith.] *su bessern in* cith. ſua *Sr.* 9 *bessere:* pietatem.

Franz. Text: 2 Bel corps, bellezour avret anima *Wei.* 5 *Ste. will Reimpaar* 3 *und* 4 *umstellen.* Elle] El *Wei.* nont] n' *Li.*; n'out *Che. Be.*; non *Ba. Ba.¹ Mey.¹*; nonc *Lü.*; no'nt *Sr.¹ Vgl. Ko. S.* 91; non t'esk. *Cl.* leſ *om. Bö.¹* 6 Quelle dõ raneiet] deo qued elle raneit *Ste.*; quelle deo non raneit *Be.* Quelle] Qu'el *Wei.*; Que *Li.* raneiet] raneit *Bö.¹ Vgl. Ko. S.* 58. 9 non *om. Li.*; non la *om. Bö.¹* 10 ſempre] empres *Bö.¹* n̄ amaſt] n'amaſt *Li. Bö.¹* meneſtier] mestier *Wei. Li. Mey.*; menstier *Bö.¹ Vgl. Ko. S.* 59, *Pa., Schw. u. Pa.¹* 11 E poro fut p̄ſentede] Poro presentede *Bö.¹* E *om. Li.* maximiien] Maximin *Li.* 12 eret] ert *Wei.* aceſſ] cels *Bö.¹*; a icels *Sr. Vgl. Ko. S.* 120.

7 Hoſtiſ | equi flāmiſ igniſ inplicuit.
Mox colūbę euolatu obſtipuit.
8 ſp̄ſ | hic erat eulaliae.
Lacteolŏſ celer innocuuſ.
9 Nulliſactiſ regiregū | diſplicuit.
Ac idcirco ſtelliſ cæli ſemiſcuit.
10 Famuloſ flagitemuſ | ut ptegat.
qui ſibi laeti pangunt armoniā.
11 Deuoto corde mo|doſ demuſ innocuoſ.
ut noƀ pia dū nr̄m conciliet.
12 Eiuſ noƀ | ac adquirat auxiliū.
Cui' ſol & luna tremunt imperiū.
13 Noſ | quoq; mud& acriminib:
Inſerat & bona ſideriƀ:
14 Stem ate | luminiſ aureoli
dŏ ſamulantib:-

7 Illi en ortet dont lei nonq, chielt.
Qued elle fuiet lo nom xp̄iien.
8 Ellent adünet lo ſuon element.
Melz ſoſtendreiet leſ empedementz
9 Quelle pdeſſe ſa uirginitet.
Poroſ furet morte a grand honeſtet
10 Enz enl fou lo getterent com arde toſt.
Elle colpeſ n̄ auret poro. .noſ coiſt.
11 A czo noſ uoldret con creidre li rex pa-
Ad une ſpede li roueret. .tolir lo chief. [gienſ.
12 La domnizelle cellekoſe n̄ contrediſt.
Uolt lo ſeule lazſier ſi ruouet. .kriſt.
13 Infigure de colomb uolat aciel.
Tuit oram quepornoſ degnet preier.
14 Qued auuiſſet denoſ xp̄ſ mercit.
Poſt la mort & alui noſ laiſt uenir.
Par ſouue clementia

Lat. Text: 19 flagitemus] i *aus* t *gebessert.* 25 *bessere:* mundet. 27 *Cl. glaubt* Stēmate *lesen zu können. An das* e *schliesst sich oben ein schräger Strich an, der aber von den sonst üblichen Abkürzungszeichen für* n, m *der Hs. durch seine zu vertikale Stellung und durch den Mangel einer Entfernung von* e *abweicht.*

Franz. Text: 13 Illi *lesen Elnonensia, D. Ba. Ste. Für* Elli *entschieden sich Mey.*[1], *Sr., Lit. Centralbl.* 1879, *S.* 117, *und Nyrop, Litbl. f. germ. u. rom. Phil.* 1880, *S.* 338. *Vgl. En.* 15 adunet] a dunet *Mey.* element] e le ment *Bö., vgl. Sr., Ztschr. f. rom. Phil. II,* 300, *Anm.* 2. 17 Quelle] Qued elle *Sr.*, Qu'elle ne *Ko. S.* 115 *u.* 120. 19 Enz enl] El *Wei.* lo] la *D. Ba. Ba.*[1] *Mey.*[1] arde] ard *Bö.*[1] 20 Elle] El *Wei.* n̄ auret] n'auret *Bö.*[1] 21 A — creidre] no s voldret aezo concreidre *Li.*; nos voldret ço creidre *Bö.*[1] *Vgl. Lü. u. Ko. S.* 100 *u.* 120. 22 Ad une ſpede] a spede *Li.*; a sped *Bö.*[1] roueret] rovret *Wei. Be.* chieef] chief *Che. Ba. Mey.*[1] 23 domnizelle] donzelle *Wei. Mey.*; doncelle *Bö.*[1] *Be. Vgl. Ko. S.* 59 *u.* 120, *Pa. u. Schw.* cellekoſe] aezo *Li.*; kose *Bö.*[1]; la cose *Be.* 24 Uolt] Elle volt *Sr. u. Ko. S.* 116 *u.* 120. ſeule] sëule *Mey.* ſi ruouet Kriſt] = sic rogat Christum *Pa.* 25 de *om. Wei. Li. Bö.*[1] *Vgl. Ko. S.* 120. 29 ſouue] la souve *Bö.*[1]

Jonasfragment. *(K.)*

Handschrift: *Bibl. von Valenciennes, Hs.* 475. *Vgl. Bethmann u. Coussemaker, Voyage historique dans le nord de la France, Paris* 1849, *S.* 15 *ff.; Mangeart, Catalogue des manuscrits de la bibliothèque de Valenciennes, Paris* 1860; *Koschwitz, Commentar zu den ältesten französischen Sprachdenkmälern, Heilbronn* 1886, *S.* 121 *ff. (Ko.) — Faksimiles: Bethmann u. Coussemaker, a. a. O.; Génin, Chanson de Roland, Paris* 1850, *S.* 466; *Photogravure des Verso im Album der Société des anciens textes français, Paris* 1875, *Bl.* 10. *Das beigegebene Faksimile beruht auf dem Génin's, ist aber nach dem des Albums und nach nochmaligem Vergleich mit der arg beschädigten Hs. so gut wie möglich gebessert. Eine schulgemässe Umschrift der tironischen Noten des Verso gab W. Schmitz, Romanische Studien V,* 297 *auf* 4 *Tafeln. —* ***Drucke:*** *Bethmann etc., a. a. O. S.* 18 *ff.; Génin, a. a. O. S.* 465 *(G.); Koschwitz, Les plus anciens monuments de la langue française, (Heilbronn-)Leipzig* (1879, 1880, 1884, 1886), 1897, *S.* 8 *ff.; Stengel, Die ältesten französischen Sprachdenkmäler, Marburg* (1884), 1901, *S.* 10 *ff. (Ste.); Bartsch, Chrestomathie de l'ancien français, Leipzig* (1866, 1872, 1875, 1880, 1884), 1895, *Sp.* 5 *ff. (Ba.); Monaci, I più antichi monumenti de la lingua francese, Rom* 1894, *S.* 6—9; *Roget, An introduction to Old French, London* 1894, *S.* 25 *ff. —* ***Besserungsvorschläge*** *und* ***Lesarten:*** *Boucherie, Fragment de Valenciennes, Mézières* 1867; *Suchier, Literarisches Centralblatt* 1875, *S.* 1587 *(Sr.); Lücking, Die ältesten französischen Mundarten, Berlin* 1877, *S.* 17 *(Lü.); G. Paris,*

Romania VII (1878), 121 *u.* 133 *(Pa.)*, *und Romania XV* (1886), 447 *ff. (Pa.*[1]*)*; *Varnhagen, Zeitschr. f. roman. Phil. IV* (1880), 97 *ff. (Va.)*, *und V* (1881), 454 *(Va.*[1]*)*; *Schmitz, a. a. O. S.* 297 *ff. (Schm.)*; *Böhmer, ebd. S.* 300 *(Bö.)*; *Behrens, Französische Studien III*, 384 *(Be.)*; *Koschwitz, Commentar, S.* 121 *ff.*; *Schwan, Zeitschr. f. roman. Phil. XI* (1887), 466 *ff. (Schw.)*; *Baist, Romanische Forschungen VIII* (1895), 511 *ff. (Bai.)*, *vgl. dazu G. Paris, Romania XXVI* (1897), 145; *Marchot, Zeitschr. f. roman. Phil. XXI* (1897), 226 *ff.*, *vgl. G. Paris, Romania XXVI* (1897), 583; *Marchot, Zeitschr. f. roman. Phil. XXII* (1898), 401 *f.* (*zu* ſeent), *und ebd. XXIII* (1899), 415 *f.* (*zu* ſisient *und* permessient) *(Ma.)*. — **Mundart:** *G. Paris, La vie de Saint Alexis, Paris* 1872, *S.* 42; *Lücking, a. a. O. S.* 195; *G. Paris, Romania VII*, 135; *Suchier, Zeitschr. f. roman. Phil. II* (1878), 300; *Koschwitz, Commentar, S.* 151 *ff.* — **Quelle:** *Jonas, c.* 1—4; *Hieronymus* 1 *u.* 4. *Vgl. Koschwitz, Commentar, S.* 124 *ff.*; *Marchot, a. a. O. S.* 228. — **Uebersetzung:** *Koschwitz, Commentar, S.* 167.

Recto.

1 .....*dicit ſi*...*me rogat* aler *in* niniuen.....
. p ..*ſi eſt* uenude ciſe *treſ dieſ ſuper me* e *ſi*
3 .... eiſi ... *dicit* ore noſ ... aire .....
.. end .. *me ſit* ... *ut me* ... *uiuamuſ* ...
[*licerent* reuenir al
... niul mou .. *quia mare* ibat *et* (intu-
[meſce)*bat ſuper eoſ* .. *d* .. e *ſi* diſtre[nt:
[Quaeſumus, domine, ne pereamuſ in
[anima
6 viri iſtius et ne] *deſ ſuper noſ* (ſanguinem)
[*innocentem* ... ciſt n ...
..... q*ue* par l . or ſau.*ent* ... il .....
[quánt ...
.....q*uet* ..... oire e por .....
[*mare ne* ....
9 ..... maiſſ .....
..... euiſ .....
... t lat. le ..... eu ..... *Et* ...
[*m.* ... de
12 .. cel peſcion ... *ne* ſait .. *et* ... fu .... *et*
..... noiedſ *co dicit* f .. o .
[(clamaui de tribulatione
mea ad dominum) *et exaud*(ivit me) .....
15 .....*de* cioſ*m* . uelgent ... *cum* .....
[co .....
..... car .... reu .... q*uet* ...
net iuerſ .... eila *mare* e *ſi* .....
[chi . d.
18 l ... *Ionaſ profeta de* ... *et* ... *Et* pre-
[cep*it* .. *Ionam ſuper*
... el ..... *deuſ* .....
totam niniuem *civitatem* .... *eiſ ſub pecca-*
torum .... *Et* ſerr ..
[Et] *clamauit et dixit adhuc* (quadraginta 21
[dieſ et Niniue ſubuertetur)
Poſtea .....
..... *Et* (ueſtiti ſunt ſaccis a maioribuſ)
[*uſque ad minoreſ* .. *poſtea*
peccator que cil ... et .... iet e *ſi* er ... 24
ueſti*rent* .. haireſ a *maiore* (uſque ad
[minorem)
.. *et* (indutuſ eſt) ſacco *et ſedit in cinere*
[..... n ....
.. *de* ..... nt a ..... perilſ 27
e . reied e *ſi* tult *ſi* eſte ..... e *ſi* n ..
.. ſeit niulſ *dixit* chi e ..... *dixit* .
[e ...
.. de en ciſt *treſ dieſ dixit* 30
.....*dominum* ..... *magna ſi* .....
[fi*ſient* in
hoi ..... lan ... de .. e ſant .. e
[*ſi* ...
on . ent . e *ſi* fu co ..... *fructuſ* 33
[*uoſ* .....
Poſtea per merſion*em* Ione *proſete ſi debetiſ*
[*intelligere* .. *aduerſuſ dominum* ..
... merſione*m* Ione ..... *ſi* ...
[ſc ...
... *magn* .. *dominum* 36

1 dicit] dixit *G.* rogat] rogavit *G.*; rovat? *Schw.* 2 ciſe] cist *G.* treſ dieſ] *zweifelhaft Ko.* 3 dicit] dixit *G.* 4 ſit] *zweifelhaft.* 5 *Das zwischen ( ) Stehende ist von Ko., das zwischen [ ] Befindliche von G. ergänzt.* 7 ſau.*ent*] sav[ei]ent? *Ko.* 8 quet] quant *G.* 11 le] lo *G.* 13 dicit] dixit *G.* 16 quet] quant *G.* 28 reied] reid *G.* 30 treſ dieſ] *zweifelhaft Ko.* 31 fiſient] fisent *Pa. Va.*[1]; fiisent *Schw. Vgl. Ko. S.* 138 *ff. und Ma.* 32 ſant] sancel *G.* 33 on] or *G.*

Verso.

1 . . . *habuit miſericordiam ſi cum* il *ſemper*
[ſolt haueir *de peccatore.* e *ſic liberat de*
[ce. . . . . e *de* cel peril [quet il habebat
[diſcretum]
q*ue ſuper* elf metreiet. *Et* afflictu*ſ eſt*
[*Ionaſ* afflictione *magna. et iratuſ eſt et*
[*orauit ad dominum et dixit* [domine,
[tolle, quaeſo, animam meam a me]
3 *quia melior eſt mihi* morſ *quam uita.* dunc
[*co dixit ſi* ſut *Ionaſ profeta* mult cor-
[reciouſ e mult iretſt. [quia Deuſ de
[Niniuitiſ]
miſericordiam habuit e lor *peccatum* lor
[*dimiſit.* ſaueiet *co que* li celor *ſub co*
[aſtreiet *eiſ* ruina *Iudeorum.* e ne
[doceiet . . .
[l]or ſalut. *cum* il *faciebat de perditione*
[*Iudeorum ne ſi cum legimuſ* e le *euan-*
[*gelio que dominuſ noſter fleuit ſuper*
[*Hieruſalem et noluit tollere* [panem filio-
[rum et dare eum
6 can]ibuſ. *Pauluſ apoſtoluſ etiam optabat*
[*eſſe* anathema *eſſe pro fratribuſ ſuiſ qui*
[*ſunt Iſraelite. Et* egreſſu*ſ eſt Ionaſ de*
[*ciuitate et ſedit* [contra orientem ciuitatiſ
donec] *uideret quid* accideret *ciuitati.* dunc
[*co dicit cum Ionaſ profeta* cel *populum*
[*habuit* pretiet e conuerſ. *et* en cele . . .
iet. *ſi* eſcit foerſ *de* la *ciuitate* e *ſi* ſiſt
[*contra* orientem *ciuitatiſ* e *ſi* auard^{e}uet
[*cum deuſ per* ſeren . .
9 [a]ſtreiet u *ne* fereiet. *Et preparauit do-*
[*minuſ* ederam *ſuper caput Ione ut faceret*
[*ei umbram. laborauerat* [enim . . dunc]
co dicit Ionaſ profeta habebat mult laboret
[e mult penet a cel *populum* e *faciebat*
[grant iholt. *et* eret mult laſ . . .
. . . un edre ſore ſen cheue q*uet* umbre li
[feſiſt. e *re*pauſer ſi podiſt. *Et letatuſ*
[*eſt Ionaſ ſuper* ederam (letitia magna.
[Dunc ſut Ionaſ
m)ult *letatuſ co dicit* porq*ue deuſ* cel edre 12
[li *donat* a ſun ſoueir *et* a ſun *re*pauſe-
[*ment* li *donat. Et* p*re*cepit *dominuſ*
[(uermi . . . ut percuteret ederam)
et exaruit. *et parauit deuſ uentum calidum*
[*ſuper caput Ione et dixit. meliuſ eſt*
[*mihi mori quam uiuere*
. . . . dunc *co dicit ſi rogat deuſ* ad un
[uerme. q*ue* percuſſiſt cel edre ſoſt q*ue*
[cil *ſedebat* e c . . .
cilg eedre fu ſeche. *ſi* uint granceſ*meſ* iholt 15
[*ure ſuper caput Ione et dixit. meliuſ eſt*
[*mihi mori quam uiuere. Et dixit do-*
[*minuſ* [ad Ionam: Putaſne bene
i]raſcerif *tu ſuper* ederam? *et dixit bene*
[iraſcor ego *uſque ad mortem. Poſtea per*
[cel edre dunt cil tel (dolor aue-)
iet . *ſi debetiſ intelligere per Iudeoſ.* chi
[ſicci *et* aridi *permanent.* negan*teſ filium*
[*dei.* . . e e por elf (fut or-)
eſ doliantſ. car *co uidebant per ſpiritum pro-* 18
[*fete* q*ue cum genteſ uenirent ad fidem* . . .
[*ſi* aſtrei*ent* li *Iudei* perdut *ſi cum* il ore
[ſu*nt. Et* [dixit dominuſ: Tu]
doleſ ſuper ederam *in qua* n*on laboraſti*
[*neque feciſti ut creſceret. et ego non*
[*parcam* niniu*e ciuitati magne in qua*

1 „*Von* habuit misericordiam *sehe ich in den Nachbildungen deutlich nur* uit, *sonst nur geringe, wenn auch wahrscheinliche Spuren*" *Schm.* peccatore] peccatoribus *G.* liberat] *vielleicht* liberatur *Schm.* ce.] cere *G.*; *vielleicht* cete, *κῆτος? Schm. Vgl. Ko. S.* 159. 3 iretſt] ireiſt *G.* 4 que li celor] *Sr. bessert* qued icel' ore. *Vgl. Ko. S.* 160. doceiet] doleiet [tant de] *Pa.*[1] 5 *ist von Bö. ergänzt. Die Worte* ne ſi cum legimuſ — qui ſunt Iſraelite (*Z.* 6) *sind unterstrichen.* 6 eſſe anathema eſſe] *ein* eſſe *ist dittographisch und daher zu tilgen Ba. Schm. Vgl. Ko. S.* 161. 7 dicit] dixit *G. Ba. Mo. Vgl. Pa.*[1] pretiet] *Bai. möchte* preciet *lesen. Zwischen den Z.* 7 *u.* 8 *ergänzt Schw.:* (ciuitate log)iet. 8 feren] stren . . . *Sr. Vgl. Ko. S.* 161. 10 dicit] dixit *G. Ba.* iholt] cholt *Schw. Bai.* 11 ſi] se *G.* 12 dicit] dixit *G. Ba.* ſoueir] saveir? *Bai. G. ergänzt:* vermi . . . qui percussit ederam. 14 dicit] dixit *G. Ba.* rogat] rogavit *G.* rovat? *Schw.* c] *Schw. scheint* c *kein Buchstabe mehr zu sein, und nach ihm fehlt nichts zwischen den Z.* 14 *u.* 15. 15 cilg eedre] *Sr. bessert* cilge edre. granceſmeſ] grantesmus *Va.*[1], grantesmes *Schw.* iholt] cholt *Schw. Bai.* ure] *„vielleicht Anklang an Jon. cap.* 4, 8 *vento calido et urenti" Schm.*; „ure *ist* oret, *Uebersetzung von ventus" Bö. Vgl. Ko. S.* 148. 17 *Auf die Worte* per Iudeoſ *beziehen sich die am Ende des Bruchstücks* (*Z.* 36) *befindlichen Ba. Vgl. Ko. S.* 163. e e] *eines der beiden* e *ist ein Rest des ursprünglichen Textes oder irrig Ko.* elf] eles *Mo.* 18 *Pa.*[1] *möchte gern lesen:* uidebat p. sp. profetiae.

[*ſunt pluſ quam* [centum uiginti milia
[hominum qui neſciunt quid]
ſit inter dexteram et ſiniſtram? dunc *ſi dicit*
[*deuſ ad Ionam profetam.* tu doulſ mult
[. . . ad (icel edre e) *ſi* por (icel edre eſ
[mult i-
21 ret)ſt . . . *dixit. in qua non laboraſti neque*
[*feciſti ut creſceret dixit.* e io *ne* dolreie
[*de tanta milia hominum ſi* perdut erent
[*dixit?* . .
. . . *dixit. Poſtea* en ceſte *cauſa* ore *poteſtiſ*
[*uidere quanta eſt miſericordia et pietaſ*
[*dei ſuper peccatoreſ homineſ:* Cil *homineſ*
[*de* cele *ciuitate* . . .
fendut. q*ue* toſt le *uolebat . . . delir.* e ro
[la *ciuitate uolebat* comburir *et ad nihilum*
[redigere. *Poſtea* per cel *terriculum*(contriti-)
24 on fi*ſient.* e *ſi contenement* (?) fi*ſient. ſi*
[ache*derent ueniam et reſolutionem pecca-*
[*torum ſuorum. deuſ omnipotenſ qui*
[*piuſ et miſericorſ et clemenſ eſt et qui*
[(uult quod peccatoreſ uitam eternam)
mereantur et uiuent. cum co uidit q*uet* il
[*ſe erent con*uerſ *de uia ſua mala.* e ſiſ
[penteiet de cel mel q*ue* fait *habebant* . . .
[ſic] *liberi* de cel peril. q*uet* il *habebat*
[*diſcretum* q*ue ſuper* elſ mettreiet. *Cum*
[*poteſtiſ* ore *uidere et* entelgir . . .
ſit . . . chi ſil fe*ent cum* faire lo deent. 27
[e *cum* cil lo fi*ſient* dunt ore aueiſt odit.
[e poro *ſi uoſ* auient . . .
. . n facieſt ceſt *terriculum* . . . q*uet* oi comen-
[cieſt. ne aiet niulſ male *uoluntatem contra*
[ſem peer. *ne habeatiſ* (inimicitiam, maiſ)
aieſt cherte *inter uoſ. quia caritaſ* operit
[*multitudinem peccatorum.* ſeietſt unani-
[meſ *in dei ſeruicio et* en tot
. . ſire *remunerati.* fai*teſ* uoſt alſmoſ*neſ. ne* 30
[*ſi cum* faire *debetiſ* e faiteſ uoſt *eleemo-*
[*ſynaſ.* cert *co ſapietiſ* . .
. . acheder *co* q*ue* li preiretſ. preieſt li q*ue*
[*de* ceſt *periculo noſ liberat* chi *tanta*
[*mala noſ habeamuſ* fait (et ut protegat noſ)
de paganiſ e *de* malſ *chriſtianiſ. Poſcite* li
[*que* ceſt *fructum que* moſtret *noſ habet*
[qel *noſ conſeruet et ad.* maturi[tatem
cond]uire lo poſcio*meſ* e telſ *eleemoſynaſ* 33
[ent *poſſumuſ facere* q*ue* lui ent *poſſu-*
[*muſ placere. Poſcite* li q*ue reſolutionem*
[*omnium peccatorum noſtrorum noſ* (pre-
[bere dignetur et
ut) *faciat noſ ad gaudia eterna peruenire.*
[*Ibi ualemuſ gaudere et exſultare ſine*
[*fine cum omnibuſ ſanctiſ per eterna*
[*ſecula ſeculorum quod ipſi inuiſere*
[*dignemur qui uiuit* (in coelo

20 ſit inter dexteram — *Jonam profetam*] *diese Wörter sind in der Hs. durchstrichen.* dicit] dixit *G.* ad (icel edre e) ſi por etc.] (et) mult (es) ad(ireiſt) por | (ice)ſt (edr)e *Schw. Bai. glaubt zu Anfang der Z.* 21 . . ſt co dixit *oder* . . ſt . . co dixit *lesen zu können.* 22 *Das zwischen den Zeilen* 22 *u.* 21 *befindliche* ore poteſtiſ *soll* en ceſte cauſa *ersetzen Ko. Zwischen den Zeilen* 22 *u.* 23 *ergänzt Pa.*[1]*:* (tant l'aueient o)ſendut. 23 le] *Ko. bessert* les. ro la] e tota la *G.;* inde la *Va.;* rola, *für* tota *verschrieben Schm.; vielleicht* idem la *Va.*[1]; tote la *Ba.* terriculum] predictam *G.; „die überlieferte Form der Note ist undeutlich, daher ihre Auflösung unsicher; jedenfalls ist Tardifs* predictam *in der Note nicht enthalten" Schm.; Pa.*[1] *schlägt vor* triduum. 24 fiſient] *Pa. Va. bessern* ſisent, *Schw.* fiisent. *Vgl. Ko. S.* 138 *ff. u. Ma.* contenement] conterrement *G. Ba.; Schm. hält beide Lesungen für unhaltbar und denkt an die Möglichkeit eines* communement. achederent] aché deberent *G.* reſolutionem] remissionem *G., nach Schm. unmöglich.* 25 uidit] videtis *G.* 26 liberi] liberat *G. Ba. Bai.;* liberavit *Pa.*[1] diſcretum] decretum *G.* 27 fiſient] ſisent *Pa. Va.;* fiisent *Schw. Vgl. Z.* 24. *Zwischen* 27 *u.* 28 *ergänzt Pa.*[1] (que uos bie)n; ſi *ist nach ihm gleich* sic, *und er übersetzt* comencieſt *mit* ‹*commences*›. 28 terriculum] predictam poenitentiam *G.; „die Note ist mir nicht sicher verständlich, jedenfalls ist in dieser und der vorhergehenden Note Tardifs* pred. poen. *nicht enthalten" Schm.* triduum? *Pa.*[1] 29 cherte] *Sr. bessert* chertet. multitudinem] mendam *G.; Bö. verweist auf Petr.* 4, 8: . . quia caritas operit multitudinem peccatorum. *et* en tot] *unterstrichen.* 30 ſire *kann auch* (e)ſtre *gelesen werden, und es würde genügen,* por *oder* por en ciel *vor diesem Worte zu ergänzen Pa.*[1] alſmoſneſ] almosnes *G. Ba. Schm.* ſapietiſ] sapitis *G.* ne ſi — eleemoſynaſ] *unterstrichen.* 31 periculo] *„die Note enthält die Bestandtheile* PGos, *aber jedenfalls nicht* periculo" *Schm.;* purgatorio? *Ko.* habeamus] habemus *G. Va., das Schm. für unsicher hält. «Pourrait-on lire* habent? *Si on le pouvait, je serais tenté de lire* paganoſ *le mot que Tardif a lu* periculo» *Pa.*[1] preieſt — fait] *unterstrichen.* 32 habet] habemus *G. Die Ergänzung v. Z.* 32 *u.* 33 *rührt von Ba. her.* 33 cond]uire] condu]ire *Sr.* tels] celſ *G.* placere] proferre *G.* reſolutionem] remissionem *G.* 34 ualemus] valebimus *G. Va.* ſanctiſ] *„man erwartet (bei der Note) als Hilfszeichen* tis *statt* is" *Schm.* quod] quando *G.* qui uiuit] quae videre *G.* quod — uiuit] *unterstrichen.*

cum) *ſanctiſ gloriosuſ deuſ per eterna ſecula* [*ſeculorum.*
36 *per Iudeoſ.* por quet il en cele duretie. et [en cele. encredulitet *per*meſ*ſient. et etiam* [plora . . . *ſi cum* diſt e le *euangelio* [ſecundum Mat-] heu*m de* auant diſt.

36 per Iudeoſ *verweist auf Z.* 17. permeſſient] permes[is]sent *Pa. Va.; für* permeissent? *Be. Vgl. Ma. Die Ergänzung der Zeile gab Sr.* 37 heum] lou *Bai.* diſt] *irrtümlich wiederholt Ko.* «*La leçon* [Mat]heum *est-elle bien assurée? J'ai lu jusqu'ici* leu de auant di(ſ)t, *et il me sémble que la répétition de* diſt *est bien invraisemblable*» *Pa.*[1] *Die Hs. zeigt in ihrem gegenwärtigen Zustande so gut wie nichts von der ganzen Z.* 37.

Die Passion Christi. *(K.)*

Handschrift: *Bibliothek von Clermont-Ferrand, Nr.* 189, *Fasc.* 16, *S.* 12—15. — *Photogravure: Album der Société des anciens textes français, Paris* 1875, *Bl.* 3—6. — ***Drucke:*** *Champollion-Figeac, Documents historiques inédits, Paris* 1848, *IV*, 424 *ff. (Ch.); Diez, Zwei altromanische Gedichte, Bonn* 1852 (1876), *S.* 1 *ff. (D.); Bartsch, Chrestomathie de l'ancien français, Leipzig* (1866, 1872, 1875, 1880, 1884), 1895, *Sp.* 7 *ff.* (*v.* 117—396) *(Ba.); G. Paris, Romania II* (1873), 295 *ff. (Pa.); Lücking, Die ältesten französischen Mundarten, Berlin* 1877, *S.* 38 *ff. (Lü.); Koschwitz, Les plus anciens monuments de la langue française, (Heilbronn-)Leipzig* (1879, 1880, 1884, 1886), 1897, *S.* 15 *ff.; Stengel, Die ältesten französischen Sprachdenkmäler, Marburg* (1884), 1901, *S.* 13 *ff. (Ste.*[1]*); Monaci, I più antichi monumenti della lingua francese, Rom* 1894, *S.* 10 *ff. (Mo.); Krafft, Les Carlovingiennes. La Passion de Jésus-Christ, Paris* 1899, *S.* 2 *ff.* — ***Besserungsvorschläge und Lesarten:*** *Hofmann, Gelehrte Anzeigen der kgl. bayer. Akademie der Wissenschaften* 1855, *Bulletin, S.* 42 *ff. (Ho.), und Sitzungsberichte der kgl. bayer. Akademie der Wissenschaften* 1867, *S.* 199 *(Ho.*[1]*); Diez, Jahrbuch für romanische und englische Sprache und Literatur VII* (1866), 361 *ff. (D.*[1]*); Delius, ebd. S.* 366 *ff. (Ds.); G. Paris, Romania VII* (1878), 113 *ff. (Pa.*[1]*); Böhmer, Romanische Studien IV* (1880), 111 *(Bö.); Stengel, Ausgaben und Abhandlungen aus dem Gebiete der romanischen Philologie I* (1882), *VIII (Ste.); Gröber, Zeitschr. f. roman. Phil. VI* (1882), 470 *(Gr.); Boucherie, Revue des langues romanes IX*, 5 *ff.; Spenz, Die syntaktische Behandlung des achtsilbigen Verses in der Passion Christi und im Leodegar-Liede, Marburg* 1887, *S.* 77—80 *(Sp.).*

1 **Hor**a uoſ dic uera raizun. Bl. 3. Sp. 1
de ieſu xp̃i | paſſiun. Z. 2
3 loſſoſ. affanz. uol remembrar |
per que ceſt mund tot aſaluad:, |
2 Trenta. treſ. anţ. et al queſ. pluſ
6 deſ que | carn preſ. interra. fu.
per tot obred | que ueruſ deuſ
per tot ſoſteg que | hom carnalſ.,
9 3 Peccad negun. unque | non ſez
per epſ loſ noſtreſ. fu aucif |
la ſua moɔz uida noſ rend.
12 ſa paſſi|unſ toz noſ redepnſ
4 Cum aproiſmed | ſapaſſiunſ
cho fu nrã redemp|tionſ.
15 apiſmer uol alaciutat |
afanzperno ſuſteg:'
5 Cum el p|ueing abet fage
18 uileſ deſoz mont | oliuer
auant delſ ſoſ doſ enueied |
unaſne adducere feroued.,

Die erste Strophe ist mit Neumen überschrieben. Vgl. das beigegebene Faksimile. 1 Hora] o *in* H *hineingeschrieben.* a *vertritt das einem* cc *ähnliche merovingische* a. 3 z = *langem* z *gleicht in der Hs. oft einem* ç. 11 ꝛ = r, *besonders gern nach* o. 14 *ist vor* redemptionſ *ein radiertes* rede *erkenntlich; der folgende Text bis V.* 16 *incl. scheint auf Rasur zu stehen.* 15 ciutat] ciutaz *Ste.*[1] 16 *am Rande ein vergessenes und nicht ganz deutliches* mit. granz, *das hinter* ſuſteg *gehört.*

7 *u.* 8 (p. t. que verus deus obred p. t. que hom carnals sosteg *Pa.*[1]). carnalſ] carnels *D. D.*[1]; charnels *Lü.* 9 (Unque non fez peccad negun *Pa.*[1]). fez] fist *D. D.*[1] *Lü.* 10 (Per eps los nostres aucis fu *Pa.*[1]). per] por *Lü.* 12 redepnſ] redenps *Ch. D. Pa.*; redenst *Lü.* 15 a la citet volt aproismier (: greus) *Lü.* ciutat] ci(u)tet *D. D.*[1] 18 uileſ] vil' es *D. Pa.*, vil' est *Lü.*; u. il es *Ho., vgl. D.*[1] *S.* 363. oliuer] Olivet *Pa.*, Oliveit *Lü., vgl. V.* 466. 20 adducere] aduire *Lü.*

6 Cum | cel aſnez fu amenaz
delo2 man|telz ben lạnt parad
delo2 mantelz | delo2 ueſtit.
bẽli apreſtunt oſſaſ|ſiſ;
7 Per ſua grand humilitad /
ieſuſ rex magneſ ſuſ monted
ſicum | propheteſ anz mulz diſ
canted | aueien de ieſu criſt.
8 Anz petiz diſ | quę cho ſuſ fait
ihſ. lo lazer ſuſci|tet
chi qua tre diſ enmoniment |
iagud aueie toz pudenz.,
9 Cum | co audid tota lagent.
quę ihſ | ue loreiſ poden z
chi epſ lomo2z | fai ſe reuiuere
agrand hono2 en | con traxirent
10 al quant delſ palmeſ | prendent ramſ
delſ oliuerſ alaquaNt | laſ branchef
en contral rei qui fez | locel Bl. 3. Sp. 2
iſſid lodii lepopleſ | lez, | Z. 2
11 Canten ligran elipetit
fili dauit | fili dauit
paliſ ueſtit paliſ man|tenlſ
dauant. extendent aſſoſ | pez.,
12 Gran folcſ aredre gran | dauaN.
'gran epetit deu uan. | laudant
en ſobre tot petiz | enfan
of anna ſemp uan cla|mant.
13 Ala ciptad cum aproiſ|met
et el lauid el laſgarded |
deſoN piu co2 greu ſuſ piret |
deſſoſ ſanz olz fo2t lagrimez |
14 Hieruſſalem. hieruſſalem. |
gaitediſ el per toſ pechet |
penſar non uõlſ penſar nol | põz
non to per met toſ granz | o2golz;
15 Vẽrant lian uenraNT | lidi
quez taſal draN toi | inimic
il tot ento2n tarber|iaran
et aterra crebantaraN. |
16 Loſ toſ en fanz qui inte ſunt |
amaleſ penaſ aucidrant
entoſ | belz murſ. entaſ maiſonſ
pedraſ | ſub altre Non laiferaNt.
17 Litoi | caitiu per totaſ genz
menad | eneren ato2menz
quar eu te | fiz num cognoguiſt
ſaluar te | uiⁿgnum receubiſt.
18 Cum cho | ag dit et percuidat
enteplũ | deu ſemper intret
loſ marche|dant quae introbed
agrand | deſtreit forſ loſgite2.
19 Loſſoſ | talant ta fort monſtred |
que grant' preſ pauorſ : alſ | iudeuſ
dedobpla co2dal2uai firend |
tot lo2 marched uai def|fazend.

30 lazer] laçer *Ste.; das Schluss-*r *des Wortes sieht fast wie* z *aus und wird von Gr. auch dafür erklärt. Vgl. V.* 107. 34 poden z] *zwischen* n *und* z *Rasur.* 55 *Die beiden Striche über* o *in* uolſ *und* poz *deuten Umstellung an. Vgl. Varnhagen, Zeitschr. f. österr. Gymn.* 1880, *S.* 226. 57 NT *bezeichnen die hsl. Ligatur von kleinem* N *und* t. *Ebenso im Folgenden* NS *die Ligatur von* N *und* ſ. 74 *Zwischen* pauorſ *und* alſ *Rasur. Der Apostroph nach* grant *und der Doppelpunkt nach* pauorſ *bedeuten Umstellung, also:* que grant pauorſ preſ *Gr.* 75 *Das* 2 *von* cordalz *scheint erst nachträglich hineingefügt zu sein.*

23 ueſtit] vestiz *Lü.* 25 humilitad] humilited *D.*¹ *Pa.*¹ 26 Iesus reis magnes est sus montez *Lü. Vgl. Sp.* 28 aueien] avien *D.*¹; avren(t)? *Pa.*, aurent *Bö.*; aveient *Lü.* 29 ſuſ fait] (fait fus *Pa.*¹). 30 (Lo lazer suscitet Ihesus *Pa.*¹). 31 moniment] monument *Lü.* 35 lo morz] lo mort *Pa.*, les morz *Lü.* fai ſe reuiuere] faisiet reviure *D.*, fait se revivre *Lü.* 37 ramſ] rames *Pa.*, raimes *Lü.* 38 alquant d. o. l. b. *Ch.;* alquant d. o. los broncs *D. Vgl. Sp.* alaquant] alquant *Pa. Lü.* 40 lodii] lo di *Ch. Pa. Lü.* 43 palies, vestiz, mantelz, ramiers *Lü.* paliſ mantenlſ] (peliz) mantels *D.*¹ *Pa.* 44 aſſoſ] as sos *Ch.;* a sos *D. Lü.;* a ssos *Pa. Vgl. Nyrop, Ltbl. f. germ. u. rom. Phil.* 1880, *S.* 339. 47 tot petiz] toz petit *Lü.* 50 el laſgarded] et la s garded *Ch.;* el la 'sgarded *D.;* e lla sgarded *Pa.;* e la swardat (: aproismat) *I.ü.* 52 deſſoſ] des sos *Ch.;* de sos *D. Lü.;* de ssos *Pa. Vgl. V.* 44. 54 por tos pechiez, dist il, wai tei! *Lü. Vgl. Sp.* pechet] pechez *Pa.* 55 non uõlſ] no-l uols *Lü.* 58 quez] quet *Pa.;* que *Lü.* 61 (qui in te sunt, los tos enfanz *Pa.*¹). 62 aucidrant] occidrunt *D.*¹; ocidront *Lü.* 64 pedraſſub] pedras sub *Ch.;* pedra sub *D.;* pedra ssub *Pa.;* piedre sovre *Lü.* laiſerant] lairant? *D.;* laiseront *D.*¹; laisseront *Lü.* 69 percuidat] precuidat *Pa.;* precuidiet *Lü.;* percuidet *Pa.*¹ 70 sempres entrat en temple Dieu *Lü.* 71 marchedant] marchedanz *Pa. Lü.* introbed] inz trobed *D.;* enz trovat *Lü.* 72 loſgite2] los gitet *D. Pa.;* les gitat *Lü.* 73 Loſſoſ] lo sso *Ho.*¹ talant] talanz *Pa. Lü.* ta] at *Lü.; vgl. Sp.* 74 grant] granz *Lü.* 75 firend] ſerant *Lü.*

20 Felo iudeu cum il cho | uidren
78 enz lor cozſ grand an | enueie
per malſ con ſelz uan | demandan
Nr̃e ſennior cum | tradiſſant.,
81 21 Lo fel iudeſ eſcarioth |
alſ iudeuſ ueng ra enreboſt. |
que men darez eluoſ tradran |
84 uoſ treſ talenz ad emplirant |
22 Trenta denerſ dunc lien pro|-
[meſdrent Bl. 3. Sp. 3
ſon bon ſennioz | que lo tra diſſe Z. 2
87 ſi chera | merz uen ſi petit
hanc Non ſud | hom qui magiſ laudiſ:,
23 Etacel di que dizen paſcheſ
90 cum la | cęna ihſ. oc faita
el ſuſ leued | del piu manier
aſſoſ. fedelſ | laued. liſ ped. |
93 24 Et p lopan. et per louin.
fozt ſac|cra ment loz commandez. |
per remembrar ſapaſſiun
96 que | faire roua atreſtot., |
25 Depan | et uin ſancti ficat.
tot ſoſ fidelf | iſaciet
99 maiſ q; iudeſ eſcharioh |
cui una. ſopa enflet locoz.
26 Iudaſ | cum og manied. laſopa
102 diable | ſen enz enſagola
semp leued | del piu, manier
tot alſ iudeuſ | o uai nuncer.
105 27 Ihſ loboNſ per | ſapietad
tan dulce ment preſ | apar ler.

ſobre ſo: pez feż con|durmir
108 ſant iohan lo ſon. cher amic |
28 A cel ſopar un ſermon feż
chi cel Non | ſab tal non audid.
111 contralſ afanż | que an apader
toz ſoſ fidelſ ben | en garnid.
29 Alo ſanc pedre per cho|inded
114 quę cęla noit luineiarą
pedreſ | foz̨t ment ſen ad uned
p epſa | mort nol gurpira.,
117 30 Xp̃ſ ihſ | den ſen leued
geh ſeſmani uileſ na|nez
toz ſoſ fidelſ ſeder rouet |
120 euan ozar ſolſ enanez.,
31 Granz fu | li dolſ foz̨t marrimenz
ſicoN doz|mirent tuit adeſ |
123 ihſ cum ueg loſ | eſueled
treſ toz ozar benloſ | maNded.
32 E dunc ozar cum el anned |
126 ſi foz̨t ſudoz dun. queſ ſuded
quę | cum loſagſ aterra curr
deſaſudoz | laſ ſanctaſ gutaſ.
129 33 Alſoſ fidelſ | cum repadred
tam benlement | loſ coN foz̨ted
li fel iudeuſ iaſ | aproiſ med
132 ab graN com paNnie | delſ iudeuſ
34 Ihſ cum uidra loſ | iudeuſ
zoloz demandez | que querent
135 illi reſpondent | tuit adun
ihm̃ querem Nazarenũ |

107 condurmir] *das letzte* r *aus* z *gebessert. Vgl. V.* 30. 114 noit] *aus* nuit *oder in* nuit *gebessert Ste.*[1] 132 com] o *aus* u gebessert. 134 *nach* zolor *unausgefüllte Rasur.*

77 uidren] veient (: enveie) *Lü.* 78 enz] enz en *D. Pa. Lü.* en ueie] envie *D.*[1] 79 uan demandan] demandan vunt *Bö.* 80 tradiſſant] tradirunt *Bö.* 83 tradran] tradrai *D. Pa. Lü.* 84 ad emplirant] ademplirai *D. Pa. Lü.* 85 lien] li'nt *Lü.* promeſdrent] promisdrent *D.*[1] *Lü.* 86 lo] lor *Ch. D. Lü.* 88 magiſ] mais *Lü.* 91 (Del piu manjar il sus leved *Pa.*[1]). 92 aſſoſ] *wie V.* 44. laued liſ ped] (lis pedz laved *Pa.*[1]). ped] pez *Pa.*; piez *Lü.* 93 Et per lo vin et per lo pan (pain *Lü.*) *D.*[1] *Lü.* 94 commandez] commanda *D.*[1]; comandat *Lü.* 95 per] por *Lü.* 96 roua] ruovet *Lü.* atreſtot] a trestoz *Pa. Lü.* 98 tot] toz *Pa. Lü.* iſaciet] at saciiet *Lü.* 99 eſcharioh] Escarioth *Lü.* 100 locor] lo corps *Lü.* 105 ſapietad] sa pitet *Lü.* 109 (Un sermon fez a cel sopar *Pa.*[1]) fez] fist *D.*[1] *Lü.* 110 tal non audid] (non audid tal *Pa.*[1]). 111 que an] qu'an *Ch. D. Pa.*[1]; qu'ont *Lü.* apader] a padir *D. Lü.* 112 (Ben en garnid toz sos fidels *Pa.*[1]). 113 per cho inded] cho indiqued *oder* indited *D.*; perchoinded *Ho. D.*[1] (perchoinda *D.*[1]); precoided *Pa.*; precuidat *Lü.* 115 ad uned] aduna *D.*[1]; adunat *Lü.* 116 p] por *Lü.* 118 geh ſeſmani] Gethsemani *Lü.* uileſ nanez] viles n'anez *Ch.*; vil' es n'anez *D. Ba. Pa.*; u il es n. *Ho.*; vil' enz alat *Lü.*; *vgl. Sp.* 120 euan] avan *Pa. Ba.*; avant *Lü.* enanez] en anet *D. Ba. Pa.*; ent alat *Lü.* 127 ſagſ] sangs *D. Ho. Ba.*; sancs *Lü.* curr] curren *D. Ba. Pa.*; corrent *Lü.* 129 Alſoſ] Als sos *Ch. D. Ba. Pa. Lü.* 130 benlement] belement *Pa.*; bellement *Lü.* 131 Ia s'aproismat Iudas li fel *Lü.* iudeuſ] Iudas *Ho.*[1] *Pa. Ba.* iaſ aproiſ med] ja'st aproismez *Bö.* 134 demandez] demandet *Pa. Ba. Lü.* querent] querént *D. Ba. Pa.*; queret *Ho.*; queretz *D.*[1]; quereiz *Lü.*

35 Eu ſoi aquel zodiſ ihſ Bl. 4. Sp. 1
138 tuit li felun | cade grenT ioſ Z. 1
terce ueȝ loꝛ ode|manded
atotaſ treif chedent enuerſ |
141 36 Maiſ li felun tuit traſſudad
uerſ | noſtrę donſoN aproiſ mad
iudaſ li | uel enſenna fei
144 celui pren|det cui baſſærai.
37 Iudaſ cum ueg|grā ad ihm
ſemper litend | loſon mentoN
147 ihſ libonſ nol re|fuded
altrȧdetur baiſair doned |
38 Amicx zodiſ lobonſ ihſ
150 ꝑ quem | tradeſ into baiſol
melz ti fura nō | fuſſeſ Naz.
que me tradaſ | ꝑ cobetad.
153 39 Ar mand eſterent | euirum
detotaſ part preſdrent | ieſum
noſ defended ne nof fuſ|ted
156 alar moꝛt uai cum unſ anel., |
40 Sanct pedre ſolf ueⁿiiar lo uol |
eſtraiſ. lo fer que allaȝ og |
159 ſicoN ſegued. u ſeru felloN |
ladeſtre aureli̇a liexcoſ.
41 Ihſ | libonſ ben red ꝑ mal
162 laurelia | ad ſer u ſemp ſaned
liadenſ | manſ cum eladron
ſilent menen | apaſſiun.
165 42 Donc lo͞en̄gurpiſſen ſei | ſedel
cum el deſanȝ diz loꝛ | aueia

ſanz pedre ſolf ſe͞n̄guen. | lo uai
168 quae ſuaſin ueder uoldrat; |
43 Anna nomnauent leiudeu.
acui ihſ | fur& menez
171 donc ſad unouent | liſelon
ueder annouent preſ ihm; |
44 Dequant il querent leſoꝛſ fait
174 cum | il ihm oiciſeſant
nonfud trouez ne | enuenguz
quar el foꝛſfait nō feiſt neul; |
177 45 Dauant leſted lepontifex
ſiconiur& | pipſū deu
quel loꝛdiſſ&ſ ꝑpurafied |
180 ſiuerſ ihſ filſ deueſt il; |
46 Tuepſ laſdeit reſponihſ
tuit.lifellon | crident adun
183 maioꝛfoꝛſ fait que | iquerem
ꝑl oi medepſ audit lauem; |
47 Loſof ſanſ olſ duncqueſ cubrirent
186 acoleiar fellon lo preſdrent
enſo|bretot ſileſcarniſſent
dinoſ | ꝑphete chito fedre ;
189 48 Foꝛſ en laſ eſtraſ eſt& p&re
alfog | luſeire læſ uuardou&
deſa raiſon | ſi leſ fred Bl. 4. Sp. 2
192 quelo deufil lifai neier; | Z. 1
49 Anz quæ lanoit lo ialz canteſ
ter|ce uez petre lo neiez
195 ihſ libonſ. lo | reſuuard&
lui recogNoſtr& ſc̄ꝑ fit; |

143 en ſenna fei] *auf Rasur.* 151 *hinter* naz *eine unausgefüllte Rasur.* 159 fellon] o *aus* u *gebessert.* 160 aureli̇a] e *aus* i *gebessert.* 165 Donc] o *aus* u *gebessert.* 167 pedre] *auf Rasur.* 168 quae] e *aus* ſ *gebessert.* 184 ploi] o *in* u *oder* u *in* o *gebessert. Ch. Ba. Pa. Mo. lesen* lui. 196 fit] *vielleicht* fiz *Ste.*[1]

139—142 lor o demandet tierce veiz: chiedent envers a totes treis. Mais tressudet tuit li fellon sunt aproismiet vers nostre don *Lü.* 143 uel] fel *Ch. D. Pa. Lü.* fei] fai *D.*[1]; fait *Lü.* 144 baſſærai] baisarai *D. Ba. Pa.*; baiserai *Lü.* 149 lobonſ ihſ] Ihesus lo bons *D.*[1] *Pa. Ba.*; Jesus li buons *Lü.* 153 Ar mand] armad *D. Ho. Ba. Pa.*; armet *Lü.* 154 part] parz *Pa. Lü.* 155 noſ ſuſted] no s susted *Ch.*; no s' usted (= *osted*) *D. Ho.*; nos usted *Ba.*; no ss' usted *Pa.*; non s'ostat *Lü.* 156 cum uns aniels a la mort vait *Lü.* alar] a la *D. Ba. Pa.* 161 red] rend *Ho.* ꝑ] por *Lü.* 162 ad] al *D. Ba. Pa. Lü.* 162 liadenſ] liades *D. Ho. Ba. Pa.*; liiedes *Lü.* 165 lo͞en̄gurpiſſen] l'en g. *Ba.*; lui werpissent *Lü.* 166 aueia] aveit *D. Ba. Pa. Lü.* 167 ſeguen] se͞n̄guen *Pa. Ba.*; sevant *Lü.* 169 nomnauent] nomnevent *Lü.* 171 ſad unouent] s'adunevent *Lü.* 172 annouent] alevent *Lü.* 178 si-l conjurat per eps lo Deu *Lü.* 179 per pure feit qu'il lor disist *Lü.* diſſ&ſ] dissest *Pa. Ba.* fied] fid *Bö.* 180 deueſt il] deu il est *D.*[1] 185 Loſof] Los sos *D. Ba. Pa.*; Les sos *Lü.* 188 chito fedre] chi t'oſedre (*offeserat*) *Bö. Vgl.* medre *V.* 420. chito] chi te *D.*; chi t'o *Ho. Ho.*[1] *D. Ba. Ba.*; qui t'o *Lü.* fedre] fisdre *D.*[1]; fisdret *Lü.* 190 l'eswardevet al fou l'uissiere *Lü.* læſ uuardou&] l'eswardevet *D. Lü.*; l'æswardevet *Pa. Ba.* 191 leſ fred] l'esfredét *Ho. D.*[1] *Pa.*; l'esfreded *Ea.*; l'esfreidat *Lü.* 192 lifai neier] neiier li fait *Lü.* 194 neiez] neiet *Ch. D. Ba. Pa.*; neiat *Lü.* 196 recognoſtr&] recognoſtre *Pa. Ba.*; reconoistre-l *Lü.* fit] fait *Lü.*; fez *Pa.*[1]

50 P&ruſ dalo foɔſ ſen aled
198 amarament | mult ſeploɔ&.
p cio laiſſed dī ſe | neier
que denoſ aiet pieted ; |
201 51 Cū lemȧtinſ fud eſclairez
dauant | pilȧt len ant men&
foɔt ment louaNT | ilacuſa nd
204 la ſoa moɔt mult demandaNT;
52 Pilaz erod len enuiet
cui deſ abanz | uoliet mel
207 deiħu xp̄i paſſion |
am ſe pȧierent aciel ioɔn ;
53 Lo ſel herodeſ cū louid
210 mult lez. | ſemp eneſdeuint
delui long tempſ | mult aaudit
ſemp penſed uertuz | feiſiſ;
213 54 Demulteſ uiſeſ lapeled
iħſ li | bonſ mot nolſoned
iudeu lacuſeNT | el ſetaiſ
216 ad un reſpondre n̄ denat; |
55 Dunc lo deſpeiſ elecarnit
lifel | herodeſ enceldi
219 blanc ueſtiment | ſi laueſtit
fellon pilad loretrameſ; |
56 Pilȧz que anz len uol laiſȧr
222 nolcon|ſentunt fellun iudeu
uidȧ pdoneNT | al ladrun
aucid aucid crident iħm; |
225 57 Barrabant pdonent lauide
iħm | inalta cruz claufriſdrnt.
cruci|fige crucifige
228 crident pilat treſ|tuit enſemſ.;
58 Cū aucidrai eu | uoſtre rei
zo diſ pilaz foɔſ faiz | noneſ
231 rūprel farai & flagellar |
poiſſeſ laiſarailen annȧr; |
59 Enſemſ crident tuitlifellunt |
234 entro en cel eNuan lȧſ uoz |
ſitulaiſeſ uiure iħm
noneſ | amicſ lemperadoɔ; |
237 60 Pilȧz ſȧſ manſ dunqueſ laued |
quedeſȧmoɔt poſcheſ neger |
enſemſ crident tuit liiudeu |
240 ſobrenoſ ſia toz li pechez; |
61 Pilaz cūaudid talſ rȧiſonſ
ialoɔ | gurpiſ nr̄e ſennioɔ
243 donc loɔe|cebent lifellun
foɔſ lencon|ducent eN la coɔt; |
62 Depur pure donc loueſtireNT
246 & enſaman un rauſ limeſ|drent Bl. 4. Sp. 3
coɔona prendent dela ſ eſpiNeſ Z. 1
& en ſon cab. fellun. laſiſ drent |
249 63 Dedauant lui tuit agenolz
ſiſ excre|bantent lifellon |
dunc lo ſaludent cū ſenioɔ
252 & | adeſ carn emperadoɔ; |
64 Etcū aſez. lont eſcarnid |
dunc liueſtent. ſon ueſtimeNT. |
255 & el medepſ. ſi preſ. ſa cruz |
auantoz uai. apaſiuN.
65 FemNeſ. lui uan detraſ ſegueN.
258 ploran lo uan. & gaimeNtaN
iħſ li piuſ. redre garder.
ab | leſ femneſ. preſ. aparler; |
261 66 Audez fillieſ iherim
per me | non uoſ eſt obplorer
maiſ p | uoſ. & p uoſtreſ filz
264 plorez. | aſſaz qui obſ. uoſ eſ; |

205 Pilaz] z *aus* t *gebessert.* 212 feiſiſ *am Ende der Zeile* 17 *in der Hs. eingefügt, weil am Schluss der vorausgehenden kein Raum übrig war.* 220 pilad] d *in* t *oder* t *in* d *gebessert.* 231 rūprel] *das zweite* r *ist aus* l *gebessert und deshalb länger als ein gewöhnliches* r. 247 prendent — eſpineſ *auf Rasur.*

197 P&ruſ] Piedres *Lü.* 200 que de toz nos aiet pitiet *Lü.* 205 erod len enuiet] Herode l'entveiat *Lü.* 206 cui mel voleiet des avanz *Lü.* 210 ſemp] ſempres *Lü.* 217 elecarnit] e l'escarnit *D. Pa. Ba.*; e l'escharnit *Lü.* 220 loretrameſ] lo retramist *D.*¹ *Lü.* 221 Pilaz laissier vuolt l'ent aler *Lü.* laiſar] laisser *Pa.*¹ 226 claufriſdrnt] clauſisdrent *Ch. D. Ba. Pa. Lü.* 229 Eu vostre rei cum ocidrai *Lü.* 230 forſ faiz non eſ] non est forsfaiz *Lü.* 234 entro] entre *Lü.* 237 dunqueſ laued] dunque at lavet *Lü.* 238 neger] neter *Lü.* 240 Toz li pechiez sovre nos seit *Lü.* 246 limeſdrent] li miſdrent *D.*¹ *Lü.* 247 e corone prendent de spines *Bö.* dela ſ] dels *D. D.*¹ *Lü.* 248 laſiſ drent] l'asisdrent *Pa. Ba. Lü.* 253 Et cum l'ont escarnit asez *D.*¹; *vgl. Sp. S.* 77. Et escharnit cum l'ont asez *Lü.*; *vgl. Sp. S.* 79. 254 dunc liueſtent] adunc vestit *Bö.* 257 detraſ ſeguen] ſeguen a (de) tras *ou* a tras siwant *D.*¹; detres sevant *Lü.* 259 garder] gardet *Ba. Pa.*; at wardet *Lü.* 262 obplorer] obs plorer *D. Pa.*; uops plorer *Lü.* 263 p̄] por (*bis*) *Lü.* 264 qui obſ uoſ eſ] qu'obs vos est i *oder* ci *D.*¹; qu'uops vos est il *Lü.*

67 Cũ el p ueng agolgota.
dauan | lapoꝛta. delaciptat.
dunc loꝛ | gurpit ſoe chamiſæ.
chi ſeNs | cuſturæ. fo faitice; |
68 Il nol. auſeſ deramar.
maiſ | aura ſort. angitad.
non fut | partiz. ſoſ ueſtimeNz
zo fu | granz ſigna tot p uer; |
69 En huna f&. huna uert& |
tuit ſoi fidel deueNT. eſter |
lo ſoſ regnaz Noneſ deuiſ |
en caritad. toz eſ uniz; |
70 E delſ felunſ que u uoſ diſ | anz
lai dei uenir oeu laiſei |
quar illo ſel meſclen ab uiN |
nr̃æ ſenioꝛ. loteN den il; |
71 Cũ lan leuad. ſuſ eN la cruz |
doſ aſoſ laz pendeN | laſ runſ
entre celſ doſ peN|dent ihm.
il p eſcarn o ſan | treſ tot; |
72 Cũ il lan meſ ſuſ eN la cruz |
gran faN eſcarn gran cridaizun. |
enſobretoz unſ delſ ladrunſ |
el eſcarnie. rei ihm; |
73 ReſpoNd& lal tre mal idiz. |
el moꝛ atort reN non foꝛſ|fez Bl. 5. Sp. 1
maiſ noſ a dreit p col|paſ granz Z. 3
eſmeſ oidi enceſt | ahanz;
74 En uerſ. ihm ſoſ | olz toned.
ſi pia ment lui | appelled.
dem& membreſ | pta merc&
cu tu uendraſ | criſt enton. ren; |
75 Reſpon. li boNS. qui non meN|tid.
chi en epſa moꝛt ſẽ p fu | piuſ
euto prom& oi en ceſt | di
ab me uenraſ in paradiſ; |
76 O deuſ uerſ. rex ihu criſt |
cital don faiſ p ta merc& |
chi p hunua coN feſſioN
uide | p doneſ al la druN; |
77 Noſte laudam. & noit edi |
de noſ aieſ uera merc&
tu | noſ p done celz pecaz
que | noſ u&deſt tua pi&ad; |
78 Iuſ que noNa deſ lo meidi
treſ tot ceſt mund granz | noiz cubrid
fui lo ſolelz & | fui la luna
poſt que deuſ filz | ſuſ peNſuf fu e; |
79 Ad epſa nona cũ pueng. |
dunc eſcrided. ihſ granz | criz
hebraice foꝛt ment | lo diſ.
heli heli perquem g̃l|piſt;
80 Vnſ del fellunſ chi ſta | iki
ſuſ eN la cruz liteN laz& |
ihſ foꝛt meN dunc re crid& |
le ſp̃ſ delui an&; |
81 Cũ de ihu lanmaN an&
taN | duramenT terra croll& |
r-ocheſ fendient. chedeNT | munt.
ſepul cra ſanz obri|reNT mult; |
82 Et mult cerpſ ſanz en ſuN | exit
& inter oms̃ ſunt | ue dud
qui intempłm dei | cortine pend
iuſche la | terra p mei feNd; |

282 *Vor* doſ *zeigt die Hs. die Spuren eines radierten* grant, *das von V.* 286 *anticipiert war.* 286 cridaizun] a *aus* u *gebessert.* 287 *vor* enſobre *Spuren eines radierten* en. 302 cital] aital *Ch.; Pa. war* ci *unverständlich; Lü. erkannte es im Faks.; Ste. glaubt, man könne auch* atal *lesen.* 304 doneſ] o *aus* e *gebessert.* 312 fu e] *zwischen* u *und* e *der obere Querstrich eines* r.

265 A Golgota cum il (el *Bö.*) pervint *Lü. Bö.* 266 dauan] Anz. *D.*[1] delaciptat] de la cit *Lü. Bö.* 269 auſeſ] auseron *Ch. D. Pa. Ba.;* auserent *Lü.* 270 aura] qui (chi) l'avra(t) *D. Ba. Pa. Lü.* fort angitad] sort en an gitad *Ho.; vgl. Sp.* 272 p] por *Lü.* 277 que u] que eu *D.;* qu'eu *Pa. Ba. Lü.* 277 anz — 278 laiſei] Anz lui doi venjro (vengro) cu l'aisei (aisil) *Ho. D.*[1] oeu laiſai] o vos laissai *Lü.* 284 treſ tot] trestuit *D.*[1] 288 eſcarnie] escarneie *(Impf.) D.*[1]; escharnit lo *Lü.* 289 Reſpond&] Respont li *Lü.* 293 toned] torned *Ch. D. Ba. Pa.;* tornat *Lü.* 295 merc&] merceid (: rein) *Bö.* 296 criſt en ton ren] en ton reing Crist (: mercit) *Lü.* 298 chi en] qui'n *Lü.* ſẽ p] ſempre *Lü.* 301 *D.*[1] *fügt ein zweites* o *vor* uerſ, *Bö. vor* rex *(vgl. Sp.), Ba. Pa. Lü. vor* ihu *ein.* 302 cital] qui tel *Lü.;* aital *Ba.* merc&] mercit *D.*[1] *Lü.* 303 p] por *Lü.* hunua] hum va *Ch.;* humil *D.;* humla *Ho. Ba.;* humila *Ho.*[1]; huna *Pa.;* une *Lü.* 306 merc&] mercit *D.*[1] *Lü.* 308 que nos ne dest. t. p. *Ch.;* qu'en nos vedes per ta p. *D.;* q. n. rede(n)st t. p. *Ho. D.*[1]; qu'e nos vedest t. p. *Pa. Ba.;* qu'en nos vedis per ta pitiet (: pechiez) *Lü.* 313 pueng] pervint *D.*[1] *Lü.* 316 g̃lpiſt] werpis *Lü.* 317 del] dels *D. Ba. Pa. Lü.* 323 fendient] fendirent *D. Ba. Lü.* 324 ſanz] s'anz *Ho. D.*[1] *Ba.; vgl. Sp.;* sant *Pa.;* sainz *Lü.* 325 ſanz] sant *Ho. Pa. Ba.;* sainz *Lü.* exit] exut *D. Pa. Ba.;* issut *Lü.* 326 et entre toz il sunt vedut *Lü.* 327 qui intempłm] qu'in templum *Ch. D.;* qui in templum *Ba. Pa.;* qu'en temple *Lü.* dei] Deu *Lü.* 328 iuſche la] jusches a] *Ho. D.*[1]

83 De laz la croz eſt& mariæ |
de cui ihſ uera carn preſdre | 45
cum cela carn uidra murir/ | Bl. 5. Sp. 2
qual agre dol nol ſab. om uiuſ; | Z. 2
84 Ela molt ben ſab. remem|brar
deſoa carn cũ deuſ fu | naz 5
iàl uedeſ ela ſi morir |
el reſurdra cho ſab p uer; |
85 Maiſ nẽpro granz fu li dolſ |
chi trauerſ& p lo ſon cor |
nulz om mortalz nol pod | penſer 10
ſanz ſymeonz loi | p cogded; |
86 Ioſepſ pilat mult a preiar |
locorpſ ihu quelli doneſ
a | grand honor ellen poɔt& |
eN ſof chamſilſ len uolop& | 15
87 Nicodemuſ del laltra part |
mult unguement hiapoɔ|t&
eNter mirra & alõN |
quaſi ceNt liuraſ adonad; |
88 A grand honor deceſ pimeNc 20
laromatizeN cuſche meNT |
dunc lo pauſen el monumeNT
o coɔſp' non iag ancacel tempſ;
89 La ſoa madre uirge fu
& ſeN | peched ſi port& lui 25
ſof | munument fure toz nouſ |
anz lui noi iag unque nulz om; |
90 Non fud aſſaz anc alſ felluNs |
dauant pilat treſtuit | eN uan 30
noſte præ iam p | ta merc&
gardeſ imet | Non ſia emblez; |
91 Quar el zo diſ que reſurdra |
& al terz di uiuſ pareiſtra |
emblar lauraN li ſoi fidel | 35
atoz diraN que reuiſ qu&; |
92 Granz eN auem agud erroɔſ |
or en aurẽ pece maiorſ |
armaz uaſſalz dunc loɔ liu|r& 40
lo monument loɔ comand& |
93 Xp̃ſ ihſ qui deuſ eſ uerſ
qui ſẽp | fu & ſẽp eſ
ia ſoſ la chaNS | delui auciſe
regn& p o cũ | anz ſe feira; |
94 9ua el eN ſẽn dunc aſalit | 45
fort ſatanan alo uenqu& | Bl. 5. Sp. 3
p ſoamort ſila uencut Z. 2
quecoN|tra omne non uertud: |
95 Et qui era liom primerſ
elfoi | enſſant p ſon pecchiad 5
eli p&it | eli gran
& qui eſteuent pmulzanz; |
96 Quar anc non ſo nul om carnalſ |
en cel enfern non ſoſ anaz
uſq; | uenguef qui ſeNS pecat
ptoz ſolſeſ | comuna lei; 10
97 Argent ne aur nonidon&
maſq; | ſon ſang & ſoa carn
deg cel enfern | toz noſ liudr&
eN paradiſ loſ arbg& |

352 corſp'] *„der Schreiber, der* corſ *vorfand, wollte dafür* corpuſ *schreiben, hat aber* ſ *vor* p *zu tilgen vergessen" Ste. Nach Gr. ist ' Versetzungszeichen. Mo. liest* corſpſ. 373 9, *das am chesten einem* J *ähnelt, kann kaum als ein* Q *betrachtet werden. Vgl. z. B. V.* 361, 381 *Ste.*[1] 387 liudr&] *das eingeschriebene* u *war zum Ersatz des* d *bestimmt, dessen Tilgung vergessen wurde Pa.*[1]

330 preſdre] prisdre(t) *D.*[1] *Lü.* 335 morir] morem *D.*[1]; morant *Lü.* 336 ço set por veir il resurdrat *Lü.* 337 nẽpro] nemporo *Lü.* 339 nol pod penſer] penser no-l pod *Lü.*; n. p. pensar *D.*[1] 340 loi p cogded] lo precogded *D.*; l'ot precogded *Pa. Ba.*; precuidiet l'ot *Lü.*; l'ot precogdad *Pa.*[1] 341 a preiar] a preiat *D. Ba. Pa.*; mult per preiat *Lü.*; a preiet *Pa.*[1] 342 quelli] qu'el li *Ch. D. Ba. Pa.*; que lli *Ho.*[1]; qu'il li *Lü.* doneſ] donast *Pa.*[1] 346 hiaport&] hi aporta *D.*[1]; i aportat *Lü.* 348 quaſi] quaisses *Lü.* adonad] a(t) donet *D.*[1] *Lü.* 349 pimenc] pimenz *Pa. Lü.* 352 corſp'] corps *Ba. Pa.* ancacel] ant acel *Ho.*[1] 356 noi] no i *Ch. D. Pa.*; noi *Ba.*; n'i *Lü.* 358 treſtuit en uan] en van trestuit *Ho.* uan] vunt *D.*; vont *Lü.* 359 merc&] merceid *Bö.* 360 non ſia emblez] emblez no'n seit *Bö.*; jusqu'al tierz di (: mercit) *Lü.* 363 li soi fedeil emblet l'avront *Lü.* emblar] emblat *Pa.* 364 que revesquit a toz diront *Lü. Vgl. Sp.* 369 deuſ eſ verſ] vers est dieus *Lü.*; deus vers est *Bö.* 370 ſẽp] sempres *Lü.* eſ] iert *Lü.*; ert *Bö.* 373 9ua] Quar *Lü.* aſalit] a ſalit *Ch. D.* 374 uenqu&] venquit *D.*[1] *Lü.* 376 non] non at *Lü.* 377 Et qui] Equi *Ds. Ho. D.*[1] *Pa. Lü.* 378 elfoi enſſant] et soi enfant *Ho.*; e-l soi enfant *Lü.* pecchiad] pecchied *Ho.*; pech(i)et *D.*[1] *Lü.* 379 eli p&it] et li petitet *D.*; et tuit li petit *Ho.*; e li petit tuit *Pa. Lü.* eli gran] e tuit li gran *Sp.* 380 & qui] *wie V.* 377. 383 usque qui sens pechiet venist *Lü.*; *vgl. Sp.* pecat] pechet *D.*[1] *Pa.*[1] 384 comune lei por toz solsist *Lü.* 387 deg] de *D. Pa. Lü.* noſ] los *Pa.*; les *Lü.* 388 loſ] nos *Ch. D.*; les *Lü.*

98 Et al terz di lo mattiN clar
390 cũ ſoleilz | ſo eſclairaz
treſ feṁneſ uan al | monument
molt carſ portaueNT | unguemeNz; |
393 99 Langeleſ deu decel deſſend
ſiſapro|iſm& almoṇument
tal a regard | cũ focſardenz
396 & cũ laneuſ blanc | ueſtimenz
100 En paſ quel uidren leſ cuſtodeſ
ſi ſeſ|pauriren de pauor
399 que quaiſſeſ | morz aterra uengreN
degraN | pauor que soblel uengre; |
101 Suſ en la peddre. langel ſ&
402 ſi par|l& alaſ femneſ diſ
uoſ neieNt | ci p̣ que crement
que iħm xp̃iſ | ben requer& |
405 102 Anaz eneſ & non eſ ci-
tot acõ plit | quim que uoſ diſ
uenez ueder | lo loc uoiant
408 oli ſoſ corpſ iac deſ | abanz |
103 A ſoſ fidel tot anunciaz
maſ uoſ | p& druN noi ob lidez
411 engalilea | auant eNuai
allol · u&ran o dit | lor ad; |
104 Elles dequi cũ ſunt toz nadeſ
414 iħſ | laſa ſenpreN contradaſ
dunc re|con noſ ſent lo ſenioz
ſi ladoreNT | cũ redẽptoz; |
417 105 Lo nr̃æ ſeiNdræ enepſ cel di |
ueduz furæ ueiadeſ cinc
pri|meral uit ſ̃ca mariæ
420 decui ſep | diableſ forſ medre |
106 Em preſ lo uidreN celleſ duæſ |
del munument cũ ſe retoz neNT Bl. 6. Sp. 1
423 p& dceſ lo uit enepſ cel di Z. 2
ab lui | parl& ſilcoN iau dit; |
107 EN ueſſ lo ueſpræ enueſſ lo ſer |
426 dunc lo re uidreN ſoi fidel
caſtel | emauſ abelz entr&
abel eNſem|ble ſi ſopet; |
429 108 IaſaduneNT li ſoi fidel
ia diceN | tuit que uiuſ era
cũ il menaueN | tal raizoN
432 iħſ eſt& en m& treſtoz; |
109 Pax uobiſ ſit diſ atreſtoz
eu ſoi | iħſ qui paſſus ſoi
435 uedez maſ maNS | uedez moſ pedſ
uedez mo laz | qui fui plagaſ; |
110 Fort ment ſun il eſpauent&
438 illi | non credent que aia carn
zo peN|ſent il q; ent' el
le ſp̃ſ apareguef; |
441 111 Mel epeiſoNſ equi mang&
en ueri|tad loſ confirm&
ſa paſſioNS | peiſoNS toſtaz
444 lo melſ ſigna deitat; |
112 Alqueſ uoſ ai deit deraizoN
que | iħſ fez p' paſſion
447 tot nol uoſ poſc | eu beN comptar/
nol pod nul om | de madre naz. |

406 quim que] *man kann dafür mit Ch. und Pa.*[1] *auch* quun que *lesen.* 412 l · *auch V.* 98 *des Leodegar.* 413 ſunt] u *aus* o *gebessert.* 423 p& dceſ] c *für* r *verschrieben.* 427 caſtel] caſtel *Mo.* f *für* ſ *verschrieben.* 441 Mel] e *aus* o *gebessert.*

390 ſoleilz] li soleilz *Pa. Lü.* 392 portauent] portevent *Lü.* 393 Langeleſ] Li angeles *Pa. Lü.* 396 laneuſ blanc ueſtimenz] li nuofs vestimenz blancs *Lü.* blanc] blancs *Pa.* 397 Les custodes en pas che l'vidren *Pa. oder nur* li coustou *für* les cuſtodeſ. paſ] pos *D.* leſ cuſtodeſ] li costod *Lü.* 398 *Bei Umstellung in V.* 397: De pavor si s'espauriren *Pa.; vgl. Sp.* ſeſpauriren] s'espavrirent *Lü.* 399 morz] mort *Pa. Lü.* 400 ſoblel] sob loi *Ch.;* sob lor *D.;* sobr'els *Pa.;* sovr'elz *Lü.* 401 langel ſ&] li angel(s) set *Pa.;* li angeles sist *Lü.; vgl. Sp.* 402 dis a las femnes si parlet *Ho.* alaſ] ab les *Lü.* — *Ch. D. ziehen* diſ *zum folgenden Verse.* 403 uoſ] no'ſt *Lü.* neient] venent (= *venez*) *Ho. D.*[1] p] por *Lü.* crement] crenient *Ch.;* creniez *D.;* cremet *Ho.;* cremeiz *Lü.* 404 xp̃iſ] Christ *Ch. Pa.;* Crist *Lü.* requer&] requerez *D.;* requereiz *Lü.* 406 quim que] qu'unque *D.;* quanque *Ho. Pa.;* quantque *Lü.* 407 uoiant] voiat *D.* 409 Tot annunciez a sos fedeils *Lü.* fidel] fidels *Pa.* annuncaz] annunciez *D.*[1] 410 noi] no i *Ch. D. Pa.;* n'i *Lü.* oblidez] oblidaz *Pa.*[1] 420 sep] sept *D. Pa. Lü.* medre] misdre(t) *D.*[1] *Lü.* 426 doi loi revidren soi fidel *Pa.;* dunc lo revidrent doi fedeil *Lü.;* foi] doi *Ho. Ho.*[1] 428 abel] ab els *D. Pa.;* ab elz *Lü.* 430 era] esteit *D.*[1] *Pa. Lü.* 431 menauen] menevent *Lü.* 436 plagaſ] plagaz *Pa.;* plagués (*playez*) *D.*[1]; plaiiez *Lü.* 437 Espaventet fortment sunt il *Lü.; vgl. Sp. S.* 79. il eſpauent&] il espaventat *D.*[1] *Pa.*[1]; il les espaventat *Bö.; vgl. Sp. S.* 78. 438 qued aiet charn no-l creident il *Lü.; vgl. Sp.* carn] chair *D.*[1] 439 el] els *D. Pa.;* elz *Lü.* 440 li esperiz aparevest *Lü.* 443 paſſionſ] passion *Pa. Lü.* 444 lo] et lo *Pa.;* e li *Lü.* deitat] sa deitat *Sp.*

113 A ſoſ fidel quaranta diſ
p mulz | ſem blanz
enſembla belz bec | eman ied
deregnū deu ſ̄p parl&; |

114 E p eſ mund roal allar
toz babzi|zar intrinitad .
qui lui credraN | cil erent ſalu
qui nol cr&ran ſeraN | damnat;

115 Signeſ faran li loi fi|del
qualſ el abanz faire ſoliæ |
linguef nouef il parlaran
& | diableſ encal ceran; |

116 Sialcunſ delſ beuen ueren
nonau|ramal zo ſab p uer
ſobræ malab|deſ manſ m&raN
& ſanitad atoz | rendraN; |

117 Suſ enumont don cheſ moNT& |
que holiuet numnat uo ſai
leu& | ſa man ſil benediſ
uengre lanuuolſ | ſilcollit; |

118 E loꝛ uedent mont& eN cel
ad dex|triſ deu ih̄ſ eſ ſ&
qui uenra toz | iudicar
atoz rendra ebeN emal: |

119 Li ſoi fidel eN ſontoꝛnat
aldezeN | iorn ia cū p ueng Bl. 6. Sp. 2
ſ̄p ſ̄cſ ſobṙelz | chad Z. 2
deglo didicent pentecoſ|tem
ſilſ eN flam& cū fugſ | ardenz;

120 Ildeſ ab anz ſunt aſerad
de | criſt noN ſabent mot parlar |
en paſche ueng uertuz de | cel
il non dobteN negun iudeu; |

121 Pertoz lengatgueſ uan par|lan
laſ uirtuz criſt uan an|nuncian
no lor pod om uiuſ | contraſtar
ſigneſ fazeN p | podeſtad; |

122 Spandut ſunt p tot ceſ mund |
regnum dei nun cent p tot |
conuertent gent & popu |
xp̄ſ ih̄ſ p tot abelz; |

123 Lo ſatanaſ dol enagrand |
alſ deu fidelſ fai durſ afanz |
alcanz encruz fai loſ leuar |
alquanz deſ padeſ degollar; |

124 Elloſ alquanz faieſcorter |
alquanz en fog uiuſ trebu|cher
& engradilielſ fai toſ|ter
al quanz ap p&dreſ | lapider; |

125 Luique aiude nulſ uencera |
cū peiſ lor fai il creiſent | maiſ
locap acriſt eſuegu|rad
p tot eſ mund eſ ad horaz;

126 Noſ ceſteſ pugneſ non auē. |
contra noſ epſ pugnar deuē |
frainde deuē noſtrae uoluN|taz
que part aiam ab noſ | deu fideſ; |

127 Quar finimunz non eſ mult | lon
& regnū deu fort ment | eſ prob
drontre noſ lez fa|cā lo beN
gurpiſſē mund | & ſom peccad; |

452 deu] u *aus* o *gebessert?* 475a deglo d. p. *Glosse. Vgl. Sp. S.* 80. 487 *neben der Zeile auf der leeren Kol.* (3) *einige radierte Worte.*

450 *Ho.*[1] *ergänzt* converseit il, *Pa.* se monstret il, *Lü.* se monstret vifs. 452 del regne Deu sempre parlat (: manjat) *Lü.* 453 roal] roa l's *Ho.*[1] *Pa.*; rova-ls *Lü.* 455 cil ierent salf qui lui credront *Lü.* 456 ſeran damnat] damnet seront *Lü.* 458 foliæ] soliet *Ch. D.*; soleit *Pa. Lü.* 461 beuen ueren] beive venein *Lü.* 462 p] por *Lü.* 467 ſil] si ls *D. Pa. Lü.* 469 lor] lo *Lü.* 470 eſ ſ&] se set *D. Pa.*; se siet *Lü.* 471 toz nos jugier d'equi venrat *Lü.* qui] d'equi *Pa.* toz] nos toz *Ch. D.* 472 e bien e mel a toz rendrat *Lü.* 473 *Sp. hält den Vers für interpoliert.* en ſon tornat] tornet ent sont *Lü.* 474 Ia cum pervint al dezme jorn *Lü.* p ueng] pervient *Sp.* 475 sovr' elz chadit Esperiz Sainz *Lü.* chad] ched *D.*[1]; chiet *Sp.* 477 aſerad] aferad *Ho.*; eserad *Ds.* 479 en pas que vint de ciel vertuz *Lü.* 480 negun iudeu] Iudeu neun *Lü.* 481 lengatgueſ] lenguatges *D. Pa. Lü.* 485 Spandut] Espandut *D. Pa. Lü.* 486 regnum de] lo regne Deu *Lü.* 487 conuertent] per tot convertent *Lü.* gent & popu] gent et pople *Ch.*; pople et gent *D. Pa.*; puople e gent *Lü.* 488 xp̄ſ ih̄ſ] Crisz Iesus est *Lü.* 491 loſ leuar] soslevar *D. Pa.* 493 Elloſ] Et los *D. Pa.*; E les *Lü.* eſcorter] escorchier *Lü.* 497 nulſ] nu(no)ls *Pa. Lü.* 503 frainde] fraindre *D. Pa. Lü.* noſtræ] nos *D.*; noz *Pa. Lü.* uoluntaz] voluntez *D.*[1] *Pa.*[1] 504 qu'aiam part ab los deu fedels *D.*; *vgl. Sp.* noſ deu fidels] sos fidels *Ho.*[1]; los fedels *Pa.*; ab Deu fedeils *Lü.* 506 & regnū] e-l regne *Lü.* 507 drontre] dontre *D. Pa. Lü.* 508 peccad] pech(i)et *D.*[1] *Lü.*

128 Xp̃ſ ihſ qui maN eN ſuſ
510 merc& | aiaſ depechedoɔſ
entalſ | raizon ſiam meſpræſ
p tapi|tad lõ̃ p doneſ; |

518 129 Te poſ che r&dræ gr̃æ 45
dauaNT | to paire gloriæ
ſanz ſpm̃ | poſche laudar Bl. 6. Sp. 3.
516 & nunc ptot | in ſcła AMHN

509 qui mains en sus o Iesu Crist *Lü.* man] mans *D.*[1] *Pa.* 510 de pechedors aies mercit *Lü.* 511 (Si an mespres en tal raison *Pa*); sed ont mespris en tels raizons *Lü.* raizon] raizons *Pa.;* ſiam] si an *Pa.* 512 (Per ta pitad perdone lo *oder* lor *Pa.*); per ta pitiet perdone lor *Lü.* lõ̃] lor *Ch. D.;* lo *Pa.* 515 poisse lauder Esperit Saint *Lü.* 516 amen *ist Reimwort Bö.*

Der heilige Leodegar. *(K.)*

Handschrift: *Stadtbibliothek von Clermont-Ferrand, Nr.* 189. — *Photogravure im Album der Société des anciens textes français, Paris* 1875, *Bl.* 7 *ff. Auf ihr beruht das beigegebene Faksimile des Anfangs der Dichtung.* — ***Drucke:*** *Champollion-Figeac, Documents historiques inédits, Paris* 1848, *IV,* 446 *ff. (Ch.); Diez, Zwei altromanische Gedichte, Bonn* 1852 (1876), *S.* 35 *ff. (D.); Du Méril, Essai philosophique sur la formation de la langue française, Paris* 1852, *S.* 414 *ff.; Bartsch, Chrestomathie de l'ancien français, Leipzig* (1866, 1872, 1875, 1880, 1884), 1895, *Sp.* 13 *ff. (V.* 1—150) *(Ba.), und La langue et la littérature françaises depuis le IXe siècle jusqu'au XIVe siècle, Paris* 1887, *Sp.* 7 *ff. (V.* 1—160) *(Ba.*[1]*); G. Paris, Romania I* (1872), 273 *ff. (Pa.); P. Meyer, Recueil d'anciens textes, 2e partie, Paris* 1877, *S.* 194 *ff., vgl. S.* 1; *Koschwitz, Les plus anciens monuments de la langue française (Heilbronn-)Leipzig* (1879, 1880, 1884, 1886), 1895, *S.* 35 *ff.; Stengel, Die ältesten französischen Sprachdenkmäler, Marburg* (1884), 1891, *S.* 23 *ff. (Ste.*[1]*); Constans, Chrestomathie de l'ancien français, Paris* 1884 *(Str.* 17—40) *(Cs.); Monaci, I più antichi monumenti della lingua francese, Rom* 1894, *S.* 24—30. — ***Besserungsvorschläge und Lesarten:*** *Hofmann, Gelehrte Anzeigen der kgl. bayer. Akademie der Wissenschaften* 1855, *Bulletin, S.* 51; *Sitzungsberichte der kgl. bayer. Akad. d. Wissensch.* 1867, *II,* 204; *Boucherie, Revue des langues romanes, 2e série I,* 18 *ff. (Bch.); Lücking, Die ältesten französischen Mundarten, Berlin* 1877, *S.* 17 *ff. (Lü.); Freund, Ueber die Verbalflexion der ältesten französischen Sprachdenkmäler, Marburg* 1878, *S.* 21 *(Fr.); Havet, Romania VII* (1878), 416 *(Ha.); Suchier, Literarisches Centralblatt* 1879, *S.* 117 *(Sr.); Stengel, Ausgaben und Abhandlungen aus dem Gebiete der romanischen Philologie I* (1882), *S. VIII (Ste.); Gröber, Zeitschr. f. roman. Phil. VI* (1882), 470 *(Gr.); Settegast, ebd. X* (1886), 170 *ff. (Se.); vgl. G. Paris, Romania XVI* (1887), 153; *Spenz, Die syntaktische Behandlung des achtsilbigen Verses in der Passion Christi und im Leodegarliede, Marburg* 1887, *S.* 77—80 *(Sp.).* — ***Mundart:*** *Vgl. ausser den Ausgaben Lücking, a. a. O. S.* 197; *Suchier, Zeitschr. f. roman. Phil. II* (1878), 255 *ff.; G. Paris, Romania VII,* (1878), 629. — ***Quelle:*** *Ursinus AA. SS.* 2 *Okt. Vgl. dazu G. Paris, Romania I,* 296 *ff. Wir teilen aus ihr die dem französischen Texte entsprechenden Stellen mit.*

1 **D**omine deu deuempſ | lauder. Bl. 7. Sp. 3
et aſoſ ſancz | honoɔ poɔter. Z. 37
3 inſuamoɔ cantompſ | delſanz
quae poɔ lui augreNT | granz aanz.
etoɔeſ tempſ | etſieſt bienſ. 40
6 quaenoſ cantumpſ | deſant lethgier. |

2 **P**rimoſ didraiuoſ delſ honoɔſ |
quae il auuret abduoſ ſenioɔſ. |
9 apreſ ditraiuoſ delſ áánz.
que | li ſuoſ coɔpſ ſuſting ſi graNz. | 45
& euuruinſ cil deu mentiz |
12 quelui a grand toɔment occiſt:

2 aſoſ] o *aus* u *gebessert.*

3 ſuamor] su'amor *Ch. D. Ba. Mey.;* soe amor *Pa.* delſanz] dels sa(i)nz *D. Ba. Ba.*[1] *Pa. Mey.* 4 quae] qui *Pa.* aanz] ahanz *D.* 7 Primoſ didrai] Primas (primes) ditrai *D.;* Primes *(Mey.)* dirai *Pa.* 9 ditrai] dirai *Pa.* 11 Et d'Évruin cel dieumentit (ciel Deumentit *Mey.*) *Pa. Mey.* 12 que] qui *Pa. Mey.*

3 Quant in fanſ fud donc a cielſ |
[tempſ. Bl. 8 Sp. 1
alrei lo duiſtrent ſoi | parent. Z. 3
quidonc regneuet aciel | di.
cio fud lothierſ filſ baldequi. |
ille amat deu lo couit.
rouatq; | litteraſ apreſiſt. |

4 Didun lebiſq; depeitieuſ.
luil comandat ciel reiſ lothierſ.
illo reciut | tamben enfiſt.
ab u magiſ tre | ſemprel miſt.
quil lo doiſt bien | deciel ſauier
dondeu ſeruier | por bona fied: |

5 Et cum illaut doit deciel art. |
rendel quilui lo comandat.
il | lo reciu bien lo non rit.
cio fud | lonx tiempſ obſe loſting.

deuſ | lexaltat cui el ſeruid
deſanct | MAXENZ abbaſ diuint; |
6 Nefud nulſ om delſoN iuuent. |
quimeldrefuſt donc acielſ tiempſ. |
pfectuſ fud incaritet.
fidautil | grand etueritiet.
et inraizoNſ | belſ oth ſermonſ.
humilitiet | oth p treſtoz. |
7 Cio ſemprefud et iaſier.
quiſai | lobien laudaz enner.
et ſanz | letgierſ ſemprefudboNſ.
ſempre fiſt bien o que elpod
dauaNt | loreien fud laudiez.
cum il|laudit fulin amet |
8 A ſel mandat & cio lidiſt.
acurtfuſt | ſempre lui ſer uiſt
illexaltat | elonozat.
ſagratia liperdonat. |

§ 2. Igitur beatus Leodegarius, . . . a primæ ætatis infantia a parentibus in palatio, Lothario Francorum regi est traditus (*Str.* 3); ab eodem vero rege non post multum temporis Didoni, præsuli Pictaviensis urbis, avunculo suo scilicet, ad imbuendum litterarum studiis datus est: quem idem præsul cuidam Dei sacerdoti, viro prudentissimo, ad erudiendum tradidit, qui eum per annos plurimos magnis curis edocuit (*Str.* 4), edoctumque pontifici reddidit. Receptum ergo eum suis cubiculis sub custodia disciplinæ retinuit (*Str.* 5) . . . § 3. Erat . . . multum facundiæ honestissimæ deditus . . . eloquio suavis . . . prudentia providus, zelo Dei et amore fervidus (*Str.* 6) . . . § 4. Deinde, cum quidam pater ex monasterio, quod est situm in honore beati Maxentii, obisset, jussu pontificis idem suscepit regendum (*Str.* 5) . . . cum juxta monita pontificis sui idoneum se præparasset, et clarus haberetur præ omnibus, tunc odor ejusdem suavitatis in tantum processit, ut usque in palatium regis redoleret. Erat enim eodem tempore Minor Lotharius cum Baltide matre rex regens Francorum (*Str.* 7), qui agnita ejus prudentia, cupientes eum habere in aula regia, petierunt pontificem, ut suam ei daret licentiam secum habitare in palatio . . . § 5. Quem rex atque regina videntes honorifice susceperunt, et in paucis diebus dulcia sua verba et bonitatem ostendit in tantum, ut rex simul et regina, plerique etiam pontifices, supra omnes eum in amore susciperent,

14 duiſtrent] *die Hs. hat* doiſtrent, *über dessen* o *sich die beiden Seitenstriche eines* v (u) *befinden, womit die Besserung von* o *zu* u *angedeutet ist Pa. Sr. findet in dem betreffenden Buchstaben ein merovingisches* o, *was von Ste. zurückgewiesen wird.* 22 u *wie* u (o) *in* duiſtrent *V.* 14. 25 doit] o *aus* u *gebessert.* 41 dauant] *hinter* t *noch ein Grundstrich, den Sr. mit* i *erklären möchte.*

17 ille amat] il l'enamat *D. Pa. Mey. Ba.*[1] 18 litteraſ] letres *Pa.* 22 ab u] ab u(n) *D. Pa. Ba. Ba.*[1]; a bo *Sr.* 23 quil lo] qu'il lo *Ch. D. Ba.;* qui lo *Pa.* 24 dondeu ſeruier] don deu serviet *Ch. D. Ba. Ba.*[1] *Mey.;* dont deu serveit *Pa.;* dondeu servi[e]r *Fr. Vgl. Bch.* por] par *Pa.* 25 deciel] de ciel *D. Ba.;* de cele *Pa.* 26 rendit lo qui lui l'comandat *Pa.;* rendet lo qui (cui? *vgl. V.* 175) luil comandat *Mey. Vgl. Sp.* 27 reciu] reçut *Pa.;* reciut *Ba. Ba.*[1] *Mey., vgl. Ha.* non rit] nodrit *D. Ba. Ba.*[1] *Pa. Mey.* 28 loſting] lo ting *D.;* lo tint *Pa. Lü.* 30 abbaſ] abes *Pa.* 33 pfectuſ fud] perfiz esteit *Pa.;* perfeiz fut il *Lü.* 36 p treſtoz] par trestot *Pa.;* per treſtot *Mey.; vgl. V.* 88. 41 fud] fust *Pa. Druckfehler?* 42 fulin amet] fu(t, d) lui amet *Pa. Mey. Ba.*, fu li 'namet *Ba.*[1] 44 ſempre] sempr' e *Sp.* 46 ſagratia] et sa gracie *Pa.;* (et) sa gratia *Mey.*

ethunc tam bien que il en fiſt. |
48 dehoſteduN eueſq; en fiſt | 85
9 **Q**uandiuſ uiſquet ciel reif | lothier.
bieN honorez fud | ſancz lethgierſ.
51 ilſefudmoꝛz damz | ifud grȣNz.
cio controuerent | baron franc. 40
poꝛ cio quefud | deboNa fiet.
54 dechiel perig | feiſſent rei. |
10 **V**n compte ioth p̄ſen leſ trit: |
: ciel epſ nū̃auret eurui.
57 Neuol reciuure chiel periN. |
maiſ liſeu fredre theoiri. 45
Nel | condignet nulſ deſoſ pierſ.
60 re | uolunt fair eſtre ſogred. |
11 **I**llo preſdrent tuit aconſeil | Bl. 8. S. 2
eſtre ſogret en fiſdren rei. | Z. 2
68 eteuuruinſ otten gran dol. |
porroq; uentrenolſ en poth |
por ciel tiel duol rouaſ clergier. | 5
66 fiſen intrat inun monſtier |
12 **R**eiſ chielpericſ tambien en | fiſt
deſanct .l. conſilierfiſt. |
69 quandiuſ alſuo conſiel edrat |
in contradeu benſi garda. 10
lei | conſentit etobſeruat
72 etſoN | regnet beadominat. |
13 **I**a fud telſom deu inimix. |
quil en cuſat ȣbchielpering. |
75 liꝛa fudgranz cū deſenioꝛ. | 15
et ſc̄ .l. ocſent pauor.
ialo | ſot bien ille celat.
78 anuil | omne nol demonſtrat. |

et . . . ad honorem pontificalem eum esse idoneum proclamaverunt, quem omnes ad hoc electum Augustoduno, quae est Æduorum civitas, fecerunt pontificem (*Str.* 8), quam cum per annos decem strenue gubernaret, eodem tempore rex Lotharius, qui eum episcopum constituerat, defunctus est. Tunc idem Pontifex hæc audiens, concito cursu in palatium porrexit, ac cum commilitonibus de rege tractare cœpit. § 6. Qui audientes, Hildericum Austrasiorum regem in adolescentia sua regnum juxta sui temporis ætatem optime disponentem, elegit quædam pars Francorum, volentes eum regem habere (*Str.* 9). Nam Ebroinus, qui major-domus fuerat sub rege Lothario, Theodericum germanum ejus cupiebat subrogare fratri in regno. Ipse vero Ebroinus erat tunc odiosus inter Francos, et quia metuebant hujus ponderis jugum, quod per eundem sustinuerant sub rege Lothario, relicto ejus consilio Hildericum in toto sublimaverunt regno (*Str.* 10). Tunc Ebroinus . . . regem petiit, ut . . . in monasterio abire permitteret: cui deprecanti . . . rex consensit (*Str.* 11) . . . § 7. Idem (Hildericus) vero Leodegarium pontificem super omnem domum suam sublimavit et majorem-domus in omnibus constituit. Qui, accepto hujus regni gubernaculo, quidquid maxime adversus leges antiquorum regum ac magnorum procerum vita laudabilium obstabat, multum ad pristinum reduxit statum. In tantum vero usquequaque omnia regna Francorum restituit, ut omnes se gratularentur, regem sibi habere Hildericum, ac rectorem palatii Leodegarium (*Str.* 12) . . . tunc adversarius . . . coepit sodales suos, quos secum elegerat idem Pontifex habere socios gubernaculi, invidiæ malo instigare et inter ipsum et regem zizania discordiæ seminare (*Str.* 13 *ab*).

56 *War in der Hs. vergessen und ist dann vom Schreiber am Schluss der Z.* 42 *nachgetragen worden. Die Doppelpunkte sind Versetzungszeichen.* 58 theoiri] *zwischen* o *und* r *ein radierter Buchstabe, der sich als* i *auffassen lässt.* 60 re] *oder* rei *mit verwischtem* i. gred] d *aus* t *gebessert.* 63 otten] *die beiden* t *sind wie* ct *V.* 109 *verbunden Ste.*[1] 76 ocſent] *zwischen* e *und* n *befindet sich ein Grundstrich;* ſent *scheint aus* ſont *gebessert zu sein.*

47 et doncques il tant bien ent fist *Lü.* et hunc (= unc) hume tam (= tant) bien ne fist *Se.* hunc] hanc *D. Ba.;* anc *Pa.* fiſt] diſt *Mey.* 48 en fiſt] en Crist *Pa. Vgl. Sp.* 57 neuol] ne volst *Pa.* 58 liſeu] lo seu *D. Ba. Mey.;* lo son *Pa.* theoiri] Theodri *Pa. Mey.;* Theotri *Ba. Ba.*[1] 60 ſair] fair' *D. Ba. Mey.;* faire *Pa.* 65 rouaſ clergier] rovat clergiet *Pa.* 70 benſi] bien se *Pa.* 74 abchielpering] a Ch(i)elperin(g) *Pa. Mey.;* ab Chielperig *Ba.* 76 ocſent] oc s'ent *Ba. Mey.;* aut ent *Pa.;* aut s'ent *Lü.* 77 ille celat] ill e[n] celat *ou* ill a celat *D.;* il le (lo *Pa.*) celat *Pa. Ba. Ba.*[1] *Mey.*

14 Quant ciel irae telſ | eſdeuent
paſchaſ furent | inepſ celdi
81 et ſc̄ .l. fiſt ſon miſtier. |
miſſae cantat fiſt lo mulben. |
poblen lo rei com muniet. |
84 etſenſ cum giet ſiſenralet. |

15 Reiſ chielpericſ cum il|laudit.
preſdraſoſ meiſ | aluiſtramiſt
87 ciolimandat | quereueniſt.
ſagratia poꝛ | tot ouiſt:
et ſc̄ .l. neſ ſoth | meſſait
90 cumuit leſ meiſ | alui ralat |

16 Il cio lidiſt etadunat.
toſ | conſilier ianon eſtrai
93 meu | eueſquet nem lez tener. |
poꝛte quiſempre uolſ auer. |
eN u monſtier melaiſſe in|trer.
96 poſci nonpoſc lai uol | eſteꝛ |

17 Enuiz lo fiſt nonuoluntierſ. |
laiſſel· intrar inumonſtier |
99 ciofud liſoſ ut il intrat.
cleri | euurui ille trouat.
cileuuruiNS | molt liuol miel
102 toth p enueia | non per el |

18 Et ſc̄ .l. fiſt ſo miſtér
euurui | priſt acaſtier.
105 ciel iragraND | etciel corropt
cio li preia | laiſſaſ lototh
fuſ li poꝛdeu nelfuſ | poꝛ lui
108 cio li preia paiaſ ablui |

19 Et euuruinſ fiſt fincta paiſ |
ciol demonſtrat queſipaiaſ |
111 quan diuſ incel monſtier inſtud. |
ciol demonſtrat amixlifuſt. |
maiſ enauant uoſ cio aurez |
114 cum illedrat por malafid |

Bl. 8. Sp. 3
Z. 2

§ 8. His itaque diebus jam imminebat celeberrimus Paschalis dies (*Str.* 14 *ab*) . . . tunc instigator . . . mali accedens . . . Pontifici dixit: Observa te, inquit, quia celebritate transacta Missarum, a rege te scias esse interficiendum . . . Quod audiens, Pontifex, dissimulando distulit, et se lætum ostendit, et non pro magno ducens, apparuit vultu clarus, et sollemnia Missarum, quæ cœperat, honestissime consummavit. § 9. Sed communionem sanctam cum ipse et rex percepissent . . . Pontifex . . . cum suum perconsummasset officium . . . consilium reperit, melius ei esse omnia relinquere et Christum sequi . . . Tunc, relicto rege . . . ire cœpit, ubi pauper Christi fieri potuisset (*Str.* 14). Audiens autem rex contristatus est valde, et mœrens ac poenitentia ductus, eoquod talia in sanctum Virum cogitaret, misit quemdam ex fidelibus suis cum exercitu copioso post ipsum, ut eum ad se reduceret sanum; cumque abiret ille . . . tandem diluculo reperit, et juxta mandatum regis ad ipsum reduxit (ms. Divionense; *Str.* 15): ipsoque Pontifice deprecante, Luxovio cænobio ut ei liceret, relicto sæculo, vacare Deo, humili poposcit prece se dirigendum (*Str.* 16): quem protinus illuc ire non distulit. § 10. Qui festinus in monasterium perveniens, ibidem Ebroinum jam clericum invenit, dicensque, se aliquid in eo peccasse, veniam sibi invicem petentes steterunt concordes (*Str.* 18 *u.* 19) . . .

85 cum illaudit] *steht auf Rasur; der Schreiber hatte zuerst* il ſe fud moꝛſ por lo *von den Versen* 115 *u.* 116 *geschrieben. Vgl. Sp. S.* 77 *Anm.* 96 *Vgl. Passion, V.* 412. 106 *Über* laiſſaſ — nelfuſ] = *Z.* 1, *Bl.* 8, *Sp.* 3 *des Faks. Neumen.* 107 nelfuſ] nelfuſt *Lü.; doch lässt sich aus dem Grundstrich (Notenzeichen)* nach ſ *kein* t *herauslesen.* 113 enauant] *über dem zweiten* a *ein Neuma.*

79 ciel irae] cele ire *Pa.;* ciel' irae (ire) *Ba. Ba.*[1]*;* ciel ira *Mey.* eſdeuent] esdevint *D. Ba. Pa. Mey.* 83 poblen] poblent *Pa.;* por bien *ou* et ob lo rei *Mey.;* puople et *Lü.;* pobl' et *Ba. Ba.*[1] 88 *wie V.* 46. 93 Meie eveschiet tenir nem leist *Sp. (Ste.)* meu] meie *Pa.* 94 ſempre] sempre m? *D.;* semprem *Ba. Ba.*[1] *Mey.* 95 u] un *Pa. Mey.* 96 poſci] pois que *Pa.* lai] lau *D. Ba. Ba.*[1] *Pa.* 99 liſoſ] Lusos *D. Ba. Ba.*[1] *Pa.* ut] o *Pa.;* unt *Mey.* 100 cleri] clerj' *D. Ba. Lü.;* clerc *Pa. Mey.* ille] illo *D. Ba. Ba.*[1]*;* iluoc *Pa.;* illoc *Mey.* 101 liuol] li volst *Pa.* 102 p] par *Pa.* per] por *Pa.* 105 ciel] cele *Pa.;* ciel' *May. Ba.* 107 fist lo por D(i)eu nel (ne l') fist por lui *Dm. Pa. Mey.* 108 paiaſ] paias s *D.;* paiast s' *Pa. Mey.* 109 fincta] feinte *Pa.* 110 ſi] se *Pa.* 111 inſtud] ins fud *Ch. D.;* istud *Ba. Ba.*[1]*;* estut *Pa.;* estud *Mey. Vgl. V.* 228. 114 fid] fied *D. Ba. Ba.*[1]*;* feid (: odreiz) *Pa.*

20 **Rex** chielperingſ ilſefudmoɔſ |
poɔ lo regnet lo ſouurent toit
117 uindrent parent eloɔ amic |
liſanct .l. lieuurui
cio confoɔ|tent adambeſ duoſ
120 que ſent | ralgent inloɔ honoɔſ |
21 **Et** ſc̄ .l. den fiſtdra bien.
quae | ſen rq̄lat enſeueſquet.
123 et | euuruinſ den fiſ dra miel |
quaedonc deueng anatemáz |
ſon queuque il acoɔonat |
126 toth lo laiſera recimer |
22 **Dominedeu** ilcio laiſſat. |
et[a]diable comandat.
129 quar | doncfud mielſetalui uint
iluo|luntierſ ſemper reciut
cum | fulc enaut grand adunat |
132 lo regnepreſt adeuaſtar ɔ |

23 **A** foc.aflamma. uai ardant |
& agladieſ pcutan.
135 poɔquaNt | ilpot tan fai demiel
poɔdeu | neluolt il obſeruer
ciel nefud | nez demedre uiuſ
138 quital | exercite uidiſt ; |
24 Adoſteu̯n acillaciu
dom ſanct | .l. uai aſalier
141 nepot intrer | enlaciutat
defoɔſ laſiſt fiſti | gran miel
etſc̄ .l. mul en fud | triſt
144 poɔciel tiel miel quae | defoɔſ uid. |
25 **Soſ** clerieſ preſ reueſtiz |
et ob ſeſ croix foɔſ ſen exit |
147 porro nexit uollí preier |
quaetot ciel miel laiſſeſ poɔ | deu
ciel euuruinſ qual horal | uid
150 penrelrouat lier | lofiſt: |

Per idem tempus Hilderico defuncto, germanus ejus [Theodoricus] in regno sublimatur. Hæc audientes utrorumque amici . . . pergentes . . . de utrisque partibus ad supradictum monasterium, cogebant eos procedere et ad eorum domus remeare. Qui . . . consentientes acquieverunt deprecantibus (*Str.* 20). § 11. . . venerunt simul, Ebroinus scilicet cum Leodegario pontifice, in civitatem suam Augustoduno (*Str.* 21). Quam rem audiens tota civitas suscitata est in gaudium . . . vero Ebroinus . . . fuga nocte ab ipsa discessit civitate . . . Sed non post multum temporis, multis sceleribus gestis, collectis secum malorum sociis, Francorum per vim intravit fines et cum tyrannide crudelissima gerens, Theoderici gloriosi regis se præsentavit obtutui, atque ab eodem restitutus est in priori gradu (*Str.* 22 *u.* 23). § 12. Major-domus effectus . . . adjunctis sibi nequissimis . . . sociis, consulere cœpit, quemadmodum . . . Pontificem (Leodegarium) destruere potuisset. Ex his enim consiliariis duo . . . dixerunt, se posse eum rapere de civitate, et in eo facere vindictam, ex qua malitia Ebroini esset satiata. Gavisus namque Ebroinus de eorum responso, dedit eis exercitum copiosum valde; qui confestim porrexerunt ad civitatem Eduam, et circumdantes eam cum eodem exercitu devastabant circa murorum circuitum (*Str.* 24).

§ 13. Hæc enim Vir Dei prospiciens . . . tunc omnem clerum civitatis aggregari jussit, et cum reliquiis, crucibus et choris psallentium obviam abiit cum Dei laudibus suis inimicis . . . Qui enim venerant ad eum puniendum, absque reverentia reliquiarum eum comprehenderunt (*Str.* 25) . . .

137 medre] d *aus* t *gebessert.* 142 miel] *auf Rasur (vielleicht r·diertem* mal *Gr.); aus* mal *gebessert Ste.*[1] *Nach V.* 150 *bleiben zwei am Schluss der Seite* (*Sp.* 3) *befindliche Zeilen frei. Hinter V.* 156 *ist wenigstens eine Strophe vergessen worden. Vgl. Pa. Mey. Ba*[1].

115 chielperingſ] Chielperigs *Ba.;* Chelperis *Pa.* 116 por] per *D. Ba. Ba.*[1]; par *Pa.* toit] tost *Pa. Mey.* 121 *u.* 123 den] donc *Pa.* 125 acoronat] at coronet *Pa.;* a coronet *Ba. Ba.*[1]. 127 ilcio] iluoc *Pa.;* in cio *Ba. Ba.*[1]; il lo *Mey.* 128 etadiable] et s'a diable *Pa. Ba. Cs.;* et a diable s *Mey. Lü. Ba.*[1] 129 quar] qui *Pa. Ba. Ba.*[1] *Mey.* 130 ſemper reciut] sempre retint *Pa.; vgl. Ha.;* semprel retint *oder* reciut *Mey.; vgl. Bch. S.* 21; semprel reciut *Lü.;* semprel recivt (*gespr.* recift) *Cs.* 134 agladieſ] a gladi es *D.;* a gladies (glavies *Pa.*) *Pa. Ba. Mey.;* a gladie *Lü.* pcutan] persecutan(t) *Pa. Ba. Mey.;* les percutant *Lü.* 136 neluolt il] ne volt lei *Sp. (Ste.)* 139 adoſte[d]un] a Ostedun *Pa.* acillaciu] a celle cit *Pa.;* a celle civt *Cs.* 140 aſalier] asalir *D. Ba. Ba.*[1] *Pa. Mey.* 145 Sos clerjes pres et revestiz (-it *Ba.*) *Ch. D. Ba. Ba.*[1]; Sos clercs a pris et revestiz *Pa.;* Sos clerjes presdra revestiz *Mey.;* Ses clerjes prist il revestiz *Lü.* 147 porro nexit] por o n'exit *Ba. Ba.*[1]*.;* por o ent eist *Pa.;* por o 'nt eissit *Lü.* uollſ] volst li *Pa.*

26 HOR EN AUREZ LAS POENAS |
[granz Bl. 9. Sp. 1
quaeil en fiſdra liti|ranz Z. 3
153 lipfideſ tam fud cruelſ. |
lif olſ delcap lifaicreuer.
cũſi laut | fait miſ len recluſ.
156 neſoth nulſ | om queſ deuengunz. |
27 Am laſ lauuraſ lifaitalier.
hanc | lalingua quaẽ aut in queu. |
159 cũ ſi laut toth uituperet.
diſt | euuruinſ quitanfud mielſ.
hora | poꝛdud domdeu parlier.
162 ianon | podra maiſ deu laudier.
28 A terra ioth multfo afflicz.
non | oct obſe cui en calſiſt.
165 ſuper lipiez | nepodeſter
quitoꝛ loſat ilcon|demnetſ.
ora perdud dondeu | poꝛlier.
168 ianonpodra maiſ deu | laudier. |
29 Sedil nonadlingua parlier. |
ꝺſ exaudiſ liſſof penſæ-z. |
171 etfiel nonadolſ cꝛn̄elſ |
encoꝛp loſ adetſpiritielſ.
et | ſi encoꝛpſ agrand toꝛmeNt |
174 lanima nauura con ſolament. |
30 Guenef oth num cuil comandat. |
laiuſ encaſtref len menat. |
177 etenſef cant in ciel monſtier. |
illo recluſdrent ſc̃. l.
domine | deuſ inciel flaiel
180 iuiſitet .l. | ſonſeruu |
31 Lalabia li reſtaurat.
ſicum | deſanz deu preſ laudier. |
183 ethanc enaut merci ſi grand. |
poꝛ lierlofiſt ſicum deſanz. |
doc preſ .l. apreier
186 poble | ben fiſt credre indeu.

Qui pergentes, duxerunt eum extra civitatem et implentes jussa principis Ebroini eruerunt oculos ejus a capite (*Str.* 26 *a—d*). Sed, cum lumen sustulerunt forinsecus humanum, intrinsecus incluserunt divinum (*Str.* 29 *cd*). Et tradentes eum custodibus, in quodam eum perduxerunt cœnobio, in quo latuit (*Str.* 26 *ef*) ... § 16. ... Tunc (Ebroinus) jussit eum nudis gressibus per quamdam piscinam transduci, in qua erant petræ, sicut clavi incidentes acutæ. Deinde evulso terræ prostratoque (*Str.* 28 *a—d*) incidere linguam labiaque præcepit, ut dum ... lingua ac labia essent incisa ... linguæ officio laudare nequiverit Creatorem (*Str.* 27, 28 *ef*) ... § 17. Sed, qui absque vocibus cordium auditor est Deus, magisque optatur corde contrito, quam elatione superbo, suscepit vocem tacentis magis, quam elate loquentis; postulat sibi auxilium non vocis sed humilitatem cordis (*Str.* 29). Tunc (Ebroinus) quemdam accersivit virum, nomine Waningum. Tu accipe, inquit, Leodegarium ... Tunc acceptum ad suum perduxit cœnobium, qui vocatur Fiscamnus, ubi erat congregatio sanctimonialium ac virginum (*Str.* 30) ... in quo multis diebus conversans, habita stetit sub custodia. Nam et lingua præcisa solitum recipit officium, et magnum doctrinæ suæ semen ostendit in populo (*Str.* 31) ...

165 pod] *aus* pot *oder* poꝛr *gebessert.* 166 condemnetſ] *in* condemned *gebessert? Ste.*[1] 168 non] *aus* m *hergestellt; dem Schreiber schwebte, wie Gr. richtig bemerkt,* jamaif *vor.* 170 ꝺſ] d *hat den Querbalken wie* đ *von V.* 207, *nur etwas verblasst Sr.* 172 corp] *hinter* p *ein* ſ *radiert.* ad] a *aus* l *gebessert.*

156 devenguz *Ba.*[1] 157 Am laſ] Ambas *D. Mey. Ba.*[1]; Ambes *Pa.* 161 pordud] perdud *D. Pa. Mey. Ba.*[1] domdeu] dom (don) de? *Pa. Mey.* 164 cui en calſiſt] lai on s'assist? *oder* ren on s'assist? *D.* 165 lipiez] lis piez *D. Ba.*[1]; les p. *Pa.*; los p. *Mey.* 166 qui] que *Pa. Mey. Ba.*[1] 167 dondeu] don de? *Mey.* porlier] parlier *Ch. D. Mey. Ba.*[1]; parler *Pa.* 168 ianonpodra] ja nen podrat *Cs.* 170 penſæz] pensers *Pa.*; penserz *Mey.*; pensez *Gr. Ba.*[1] 172 ancor (encor *Lü.*) les at espiritels *Pa.*; en cor (cuor *Cs.*) los ad espiritiels *Mey. Cs. Ba.*[1]; en corps, ols ad espiritiels *Ste.*; *vgl. Sp.* 174 lanima] l'aneme *Pa.* 175 Guenef] Guenin *Pa.* 176 encaſtref] en cartres *Pa. Mey. Ba.*[1] 178 illo] iluoc *Pa.*; illoc *Mey.* 181 les levres li at restoret *Pa.*; la labia li ad restaurat *Mey. Vgl. Sp.* 182 laudier] laudat *Sp.* 184 por lier] *wie V.* 167. 185 doc] donc *Ch. D. Pa. Mey. Ba.*[1] .l.] s. Lethgiers *Ch. D.* apreier] a predier *Pa. Mey. Ba.*[1] 186 poble] lo p. *Pa. Mey.*; *vgl. Sp.* fiſt] fist il *Lü.*

32 Et euuruiſ: : cũillaudit.
credren nelpot | antro queluid.
cum illouid | fudcorroptioſ.
donc oct ablui | dureſ raizonſ.
elcoɔpſ exaſ|tra altirant.
peiſ li promeſt | adenauant |
33 A grand furoɔ agraN flaiel. |
ſilrecomanda laudebert. |
cioli roua& noit et di.
miel | li feſ ſt dontrequel uiu |
ciel laudebert ſura buonſ om. |
&ſc̃ .l. duiſ aſondom; | Bl. 9. Sp. 2
34 Il liuol ſaire mult amet. Z. 2
beuure | liroua a poɔter.
garda ſi uid | grand claritet.
decel uindre | fud depardeu
et ſicum rooɔſ | in cęl eſgranz
et ſicum flam|meſ clar ardaz |
35 Cillaudeberz qual hoɔaluid. |
toɔneſalſ altreſ ſilloɔ diſt.
cieſt | omnetiel mult ama ðſ.
poɔcui | telſcauſa uindeciel.
poɔcielſ | ſigneſ queuidrent telſ.
deu | preſdrent mult aconlauder |
36 Tuit liomnedeciel paiſ. |
treſtuit apreſdreNt a ue|nir.
etſc̃ .l. liſprediat.
dnẽ | deuilleſ lucrat.
rendet ciel | fruit ſpiritiel.
quaedeuſ | liaur& pdonat. |
37 Et euuruinſ cũ illaudit. |
credere nelpot antro | queluid.

§ 18. Eodem tempore vir gloriosus Theodericus et idem Ebroinus synodum convocaverunt . . . § 19. . . Tunc et ipsum (Leodegarium) ad eamdem synodum accersierunt; . . . seorsum rex et Ebroinus cum eodem conlationem fecisse dicitur, in qua eis multa prædixisse futura et evenisse, manifestum esse conicitur. Ubi et Ebroinus in eadem pernicie perseverans, Multum tibi, inquit, verborum sublimitas persuadet loquendo, martyr esse suspicaris, ideo te tam temerarium ostendis . . . ut merueris, ita eris accepturus martyrium (*Str.* 32) . . . § 20. Tunc tradidit eum cuidam viro Chrodoberto: Accipe eum, inquit, sub magna custodia servandum; adhuc veniet tempus mortis suæ exitium. Acceptum eum cum ad suam domum deduceret, cernens eum ex itinere ac infirmitate defessum (*Str.* 33), jussit ei dari ad refocillandum potum. Antequam pincerna ei assisteret, lumen magnum, quasi in rotæ circulo e cælo descendens, super caput ejus refulsit (*Str.* 34). Tunc trementes omnes, qui hoc signum viderunt . . . quasi in excessu mentis positi sunt. Tandem quidem resumpti, simul glorificantes Deum omnipotentem, conversi alter ad alterum dicebant: Vere hic Homo Dei servus est, et pollicebantur, se ad Deum totis virtutibus tendere. Tunc deinceps ejus prædicationibus pœne omnes parentes, conjunx ac familiæ domus ipsius conversi sunt ad Dei cultum (*Str.* 35): ac per hoc ejus famam audientes per circuitum loci concurrebant ad eum verbum salutiferum audire. Ille vero non cessabat sua prædicatione cunctos instruere, qualiter ad regna cælorum valerent pervenire (*Str.* 36). Sed non post multum temporis . . . Ebroinus jam obstinatus, crudelitatem suam volens in eum perficere,

196 feſ ſt] *Im Faks.* feꝛ, *dessen* z *durchstrichen und vor dem ein* ſ *eingeschoben ist; dann Rasur von zwei Buchstaben und des unteren Teiles von* ſ *in der Ligatur* ſt. feꝛ.iſt *aus* feſ.iſt *gebessert? Ste.*[1] *Mo. liest* feſiſt. 198 *Auf* duiſ *und* dom *Neumen.*

187 cũillaudit] si com l'odit *Pa.* 188 credren] cre(i)dre *Pa. Mey. Ba.*[1] 191 elcorpſ] e l corps *D.;* el c(u)or *Pa. Mey.* exaſtra] s'exastra (= exasperavit) *D.;* exasprat *Ba.*[1]; *vgl. G. Paris, Romania XVIII* (1889), 136. 196 dontrequel] dentro qu'il (qu'el *Mey. Ba.*[1]) *Pa. Mey. Ba.*[1]; *vgl. Romania II,* 314. 199 liuol] li volst *Pa.* 201/2 Grand claritet vindre de cel; Garda si vit, fut de par deu *Sp. (Ste.).* 203 et ſicum rooɔſ] et cum roors *D.;* eissi com ruode *Pa.;* eisi cum rode *Mey.; Bch. Lü. u. Ba.*[1] *halten an* rooɔſ *fest* (si com roors). 204 et ſicum] eissi com *Pa.* flammeſ] flamm' es *D.;* flamme est *Pa.* ardaz] ardanz *D. Pa. Mey. Ba.*[1] 206 torne] tornet *D.;* tornat *Pa.* 207 tiel] ciel *D.;* cel *Pa.* 208 uin] vient *Pa.;* vint *Mey. Lü.;* vind *Ba.*[1] 211 ciel] cest *Pa.* 212 apreſdrent] lai prisdrent *Pa.;* an presdrent *Mey.* 215 ſpiritiel] espirit(i)el *Pa. Mey.;* spirituel *Ba.*[1]

219 cil bienſ quel fiſt | cillipeſat.
occidere locom|mandat.
quatromneſ itra|miſt amez.
222 que lui aleſſunt | decoller.
38 **L**itreſ uindrent aſc̃ .l. |
iuſ ſe giterent aſoſpez.
225 de loꝛ | pechietz que aurent fliz |
illoſ abſolſ etpdonet.
loquarz | unſ fel nom auadart
228 abuN | inſpieth lo decollat |
39 **E**t cũ illaud tollut loqueu. |
locoꝛpſ eſtera ſobrelſ piez. |
231 cio fud lonxdiſ quenon cadit. |
lai ſaproſmat queluifirid: |
entro litalia loſ pez de iuſ. |
234 locoꝛpſ ſtera ſempreſuſ |
40 **D**elcoꝛpſ aſaz lauez audit. |
etdelſ flaielſ quegrand | ſuſtint.
237 lanima reciunt | dominedeuſ.
alſ altreſ | ſanz enuai encel.
il noſ aiud | ob ciel ſenioꝛ.
240 poꝛcui ſuſtinc | telſ paſſionſ; |
FINIT. FINIT LUDENDO DICIT;

velocissimos post eum emisit equites nimium perniciosos, qui eum morte perimerent ... Hi vero, qui venerant ad eum perimendum, erant quatuor numero (*Str.* 37). Tres enim ex his provoluti sunt ad pedes ejus, deprecantes, ut eis indulgentiam daret, et benedictionem super eos dignaretur tradere. Quartus vero (Wadardus) superbus astabat, evaginato gladio paratus ad eum interimendum. § 22. ... percussor extendens gladium, amputavit caput ejus (*Str.* 38), et erectum corpus ejus substitisse quasi unius horæ spatio dicitur. Sed cum nondum eum gladiator cadere cerneret, ipsum pede percussit, ut vel sic citius in terram decideret (*Str.* 39) ...

225 *Der ganze Vers und* illoſ *von V.* 226 *stehen auf radiertem* lo quarz ... inſpieth *von V.* 227/8, *die zuerst anticipiert waren.* fliz] l *in* a *gebessert Ste.* 229 aud] d *aus* t *gebessert.* 239 aiud] d *aus* t *gebessert.*

219 cilli] si li *Se.* 220 occidere] a ocidre *Pa.;* occidere donc *Mey., vgl. Sp.;* ad ocidre *Lü.* 222 aleſſunt] alassent *Pa.* 227 lo] li *Pa. Mey.* auadart] aut Vadart *Pa. Mey. Ba.*[1] 228 inſpieth] ispieth *D. Ba.*[1]; espet *Pa.;* espieth *Mey.* 233 entro litalia] entro taliat *Pa.;* entrol talia *Mey. Ba.*[1]; entre-l taliat *Lü.* 234 ſtera] esteret *Pa.;* eſtera *Mey. Ba.*[1] 236 grand] granz *Pa. Mey.* 237 l'anme'nt reciut d. d. *Ha.* anima] l'aneme *Pa.* reciunt] reciut *Ch. D. Mey. Ba.*[1]; reçut *Pa.;* recivt *Cs.*

Sponsus. *(K.)*

Handschrift: *Pariser Nationalbibliothek F. Lat.* 1139. — *Faksimiles: Coussemaker, Histoire de l'harmonie au moyen age, Paris* 1852, *Bl.* 13 *ff. (C.), und Drames liturgiques du moyen age, Rennes* 1860, *S.* 315 *ff. (C.*[1]*).* — ***Drucke:*** *Raynouard, Choix des poésies originales des troubadours, Paris* 1817, *II,* 139 *ff. (R.); Magnin, Journal général de l'Instruction publique,* 26 *juillet* 1835 *(Mg.); T. Wright, Early Mysteries, London* 1838 *(W.); Fr. Michel, Théatre français au moyen âge p. p. Monmerqué et Fr. Michel, Paris* 1842 *(FM.); Magnin, Journal des Savants* 1846, *S.* 85 *ff. (Mg.*[1]*); Du Méril, Origines latines du théatre moderne, Paris* 1849 *(dM.); Böhmer, Romanische Studien IV* (1879), 99 *ff. (Bö.); Koschwitz, Les plus anciens monuments de la langue française, (Heilbronn-)Leipzig* (1879, 1880, 1884, 1886), 1897, *S.* 48 *ff.; Stengel, Zeitschrift für romanische Philologie, III* (1879), 233 *(Ste.), und Die ältesten französischen Sprachdenkmäler, Marburg* (1884), 1901, *S.* 29 *ff. (Ste.*[1]*); Bartsch, La langue et la littérature françaises depuis le IX*[e] *siècle jusqu'au XIV*[e] *siècle, Paris* 1887, *Sp.* 13 *ff. (Ba.); Cloetta, Romania XXII* (1893), 177 *ff. (Cl.). Der folgende Text ist von Schwan, Vetter und Hannappel mit der Hs. neu verglichen worden. Über die Entstehung des Textes vgl. Morf, Zeitschr. f. rom. Phil. XXII* (1898), 385 *ff. (Mo.).* — ***Versbau:*** *Coussemaker, a. a. O.; Böhmer, a. a. O. S.* 103 *ff.; Schwan, Zeitschr. f. rom. Phil. XI* (1887), 469 *ff. (Schw.); Cloetta, a. a. O. S.* 220 *ff.* — ***Besserungsvorschläge*** *und* ***Lesarten:*** *P. Meyer, Romania VIII*

(1879), 465 (*Mey.*); *P. Merlo, la Cultura, Rivista di scienze, lettere ed arti, dir. da R. Bonghi, V* (1884), 391 (*Merl.*); *Schwan, a. a. O.* — **Mundart:** *Chabaneau, Revue des langues romanes* 1891, *S.* 394; *Cloetta, Romania, a. a. O. S.* 218 *ff.*

SPONS[9].

1 Ad — eſt — ſpõſuſ — | qui eſt —
[xpiſtuſ — uigilate — uirgineſ —
[Fol. 53v. Z. 1
p aduentu — cui9 — gaudent — tgaude — |
[bunt — hominеſ —
3 Venit — enim — lib'erare — gentium —
[originеſ —
quaſ — ppri — | mam — ſibi — matrem —
[ſub iugarunt — demoneſ —
Hiceſt — adam — qi ſcdſ — | per p
[pheta — dicitur —
6 p quem — ſceluſ — primi — ade —
[anobiſ dilui tur — |
Hic pependit — ut celeſti — patrie —
[noſ redderet —
acdeparte — inimici — | liberoſ noſtra-
[heret —
9 Venit — ſponſuſ — qui noſtroi' — ſce-
[lerum — pia — | cula —
moi te — lauit — at q; — crucif —
[ſuſtulit — patibula

PRUdẽte[8] |

Oiet — uirgineſ — aiſo — queuoſ —
[dirum —
12 aiſex — preſen — queuoſ co—|man-
[darum —
atend& — uneſ poſ — ihu — ſaluaire —
[anom
Gaire noi — | dormet — F. 54r. Z. 1
15 Aiſel — eſpoſ — queuoſ — hora —
[tend&
uenit — en terra — p loſ — | uoſtreſ —
[pechet |
dela uirgine — enbetleem — ſo net —
18 e flum — iorda — | lauet elu — te et
Gaire
21 Eu ſo batut — gab let — elai deniet — |
ſuſ ela crot — batut — eclau figet
Deumonumen — deſo entre — pau — | ſet
24 Gaire
Ere ſorſ — eſ — laſ criptura — o dii —
27 gabrielſ — ſoi — eu tra — | meſ — aici —
atend& — lo — que ia uenra — praici
29 Gaire

2 cui9] eiu9 *Vetter und Hannappel;* eiuſ *C.* 3 lib'erare] lib'are *Ste.*[1] 12 aiſex] aiſe& *Vetter u. Ste.*[1]; aiſet (aiſ&) *C.;* aiſen *Cl.*[1] 19 *Wir haben die Böhmer'sche Zählung beibehalten, die den Refrain als zwei Verse rechnet.* 27 eu] en *Ste.*[1]

Für die ersten zehn Zeilen giebt Mg.[1] *die Überschrift:* Dicat Sacerdos; *dM will* Chorus *für* Sponsus *schreiben; C. und Cl. nehmen* Sponsus *als Gesamttitel und überschreiben den ersten Abschnitt* Chorus. *Vgl. Mo., der* Gabriel *ansetzt.* 5 ppheta] *„W. und nach ihm andere* prophetam" *Bö.* 10 Prudẽte[s]] Gabriel *dM. Bö. Ste. Cl.* [Accedant] Prudentes [et dicat] Gabriel *Mg.*[1] 11 Oiet] Oiez vos *Ste.* 12 aiſex] ayez *C. dM. Ste.;* aiet *Cl.;* ais en *Bö. Ba.;* aiseus *Schw.* preſen] presens *Schw.* 13 atend& un eſpoſ ihu] atendet l'espos *dM.;* tendet au spos *Bö.;* l'espos d'attendre *Ste.;* venra l'espos *Schw.;* atendet un espos *Cl.* 14 N'i dormez gueres *Ste.* noi] noi *Mg. C.*[1] *Cl., weil nur eine Note; die übrigen Hgg.* no i. dormet] dormit *R.;* dormez *Mg. C. Bö.* 15 Aiſel eſpoſ] aise l'espos *C.*[1]; aise le spos *Bö.;* es vos l'espos *Ste.;* aici's l'espos *oder* aicies l'espos *Cl.* 16 uenit] veniſt *pf. Bö.;* il vint *Ste.* p] pre *Cl.* pechet] pechets *Bö.;* pechez *Ste.* 17 de] et de *Ste.* net] nets *Bö.;* nez *Ste.* 18 *der Vers ist vielleicht interpoliert Schw.* e flum] e[n l'] flum *dM. C.;* et flum *Ste.;* eu flum *Cl.* iorda] Iordan *R. Bö. Ste.* lauet] lavets *Bö.;* lavez *Ste.* luteet] luteets, *vielleicht* luteiet = lucticatus *Bö.;* bateet *R.;* bateiet *Cl.;* batizez *Ste.* 21 batut] batuts *Bö.;* batuz *Ste.* gablet] gablets *Bö.;* gabez *Ste.;* gabet *Cl.* laideniet] laidenjets *Bö.;* laidengez *Ste.* 22 e la] en la *R. W. C. dM. Ste.* crot] crots *Bö.;* crois *Ste.* batut] batuts *Bö.;* batuz *Ste.;* levet *Cl.* claufiget] claufigets *Bö.;* clofigez *Ste.* 23 Deu] den *Mg. Bö.;* nel *Ste.;* eu (= el) *Schw. Cl.* deſo entre-pauſet] deso entre-pauset *die meisten Hgg.; Bö. bessert* desoentre pausets; *Cl. liest* desoentre pauset; *Ste. bessert* de sas l'ont reposez. 26 E reſorſ eſ] Il est resors *Ste.* o] l'a *Ste.* dii] di *Bö.;* dit *Ste.* 27 eu trameſ] en trames *FM.;* entrames *C.*[1]; eu m'a trames *Bö. Cl.;* il m'a transmis *Ste.* 28 atend& lo que] attendez l'ore car *Ste.* praici] par ci *Ste.*

Fatve |

Nof uirginef — que aduof — uenimuf —
negligenter — oleum — | fundimuf —
aduof orare — fororef — cupimuf —
ut — ꝯillaf — qⁱbuf nof — | credimuf —
dolentaf — chaitiuaf — trop i auem
[dormit —
Nof co—|mitef — huiuf — itinerif — F. 55ᵛ.
ꝯfororef — eiᵍdem — generif — Z. 1
quam uif male — | contigit — miferif —
poteſtifnof — reddere — ſup if
Do
Partimini lu — | men — lampadibuf —
pie ſitif — inſipientibuf —
pulſe nēnof — ſimuf — afo — | ribuf —
cum uof — ſponſuf — uoc& — inſedibuf —
Dole —

PRVdētef |

Nof precari — precamur — ampli uf —
definite — fororef — otiuf — |
uobif — enim — nil erit — meliuf —
dare — precef ꝑ hoc — ulteriuf |
Dolentaf — |
Ac ite nunc — ite — celeriter —
ac uendentef — rogare — dulciter — |
ut oleum — ueſtrif — lampadibuf —
dent eqⁱdem — uobif — inertib;
Do — |
A miſere — nof — hic — quid —
[facimuf —
uigilare — numquid — po — | tui-
[muf — F. 55ʳ. Z. 1
hunc laborem — que — nunc — p —
[ferimuf —
nobif — nof — med con — | tulimuf
Doł
Et de — nobif — mercator — otiuf —
quaf — habeat — mercef — | quaf —
[fotiuf —
oleum — nunc — querere — uenimuf —
negligenter — quod — | nofme — fun-
[dimuf
Doł
De noſtroli — queret — nof —
[adoner —
nonau — | ret — pont — alet — en a
[chapter —
deuf — merchaanf — que lai ue et
[eſter
Doł — |

52 rogare] rogate *Ste.*¹ 61 de] d& *Ste.*¹ 64 nofme] nofm& *Ste.*¹ 69 Doł *steht am Rande, ausserhalb des Kolumnenstückes.*

31 [Accedant et dicant] Fatuae *Mg.*¹ 32 fundimuf] fudimuf *dM. Mg.*¹ *Bö. Cl.* 33 ad uof] vos *dM. Bö. Schw. Cl.; Merl. bessert* at vos. 34 *Cl. stellt diesen Vers vor* 32. ut ꝯillaf] ut in illas *R.*; ut ad illas *dM. C. Cl.*; ut eccillas *Bö.* 47 otiuf] ocius *Cl.* 50 *Dem* Dolentaf *schickt Bö.* Fatuae *voraus. Die andern Hgg. schreiben die folgende Zeile den* Prudentes *zu und emendieren demgemäss die nach* Dolentas *notwendige Ergänzung* (avem *in* avet[z]). 51 *Bö. schickt* Prudentes *voraus.* Ac] At *Cl.* celeriter] celerius *Bö.* 52 ac] et *dM.* rogare] rogate *Ba.* dulciter] dulcius *Bö.* 54 *Bö. lässt dem Verse* Fatuae *vorausgehen; Mg. und die folg. Hgg. setzen es hinter diesen Vers.* 56 A] Ah *dM. C. Bö.*; *om. Mg.*¹ facimus] fecimus *dM. C.*¹; faciamus *Mg.*¹ 57 numquid] nonne *Cl.* 58 que] quem *Mg.*¹ *und die folg. Hgg.* 59 nobif] nobis ipsis *Ba.* nofmed] etiam nosmed *W.*; nosmet stultae *Mg.*¹; eheu nosmet *dM.*; nosmet ipsae *Bö. Cl.* 61 Et de] et det *Mg. C. Bö. Ba. Merl.*; ut det *dM.*; at det *Cl.* otiuf] ociuf *Cl.*; poscimus *dM.* 62 quaf fotiuf] quantotius *Ba.* fotius] socius *Cl.*; solvimus *dM.*; secius *Bö. Vgl. Ste. a. a. O. S. 468. Merl. bessert* quasi socius, *läse aber ebenso gern* quamvis serius. 64 nofme] nosme[d] *W.*; nosmet *Mg.*¹ *dM. C. Bö. Ba. Cl.* fundimus] fudimus *Mg.*¹ *dM. C. Bö. Cl. Vor V.* 66 *fügen W. FM. Mg.*¹ *dM. C. Bö. Ste. Ba.* Prudentes *ein. Cl. schiebt die Verse* 66—69 *zwischen* 55 *und* 56 *ein; zwischen* 68 *und* 69 *fehlt nach ihm ein Vers. Vgl. Mo.* 66 Vos nos querez de nostre oil a doner *Ste.* nof] no *dM.* 67 *Mg. fügt* Prudentes *vor diesem Verse ein.* non auret] no auret *Mg.*; no n'auret *R. W. FM. Mg.*¹ *Bö.*; no 'n auret *C.*; no'n avret *Cl.*; n'en aurez *Ste. Vor* 69 *fügt Bö.* Fatuae *ein. Ste. liest den Vers:* Helas chetives, trop i avez dormit.

Mercatoreſ.

Domnaſ gentilſ — nouoſ — couent
[eſter —
nilo iamen — aici a demo— | rer —
72 coſel — queret — nouuoſ — poem —
[doner —
queret — lo deu — chi uoſ — | pot —
[coſeler
Alet — areir — auoſtraſ ſaic — ſeroſ —
75 epre iat laſ ꝑ deu — | lo glorioſ —
deoleo — faſen — ſocoꝛſ — auoſ —
fai teſ — otoſt — q; ia uenra — leſpoſ — |
fa

78 A miſere — noſ ad quid — uenimuſ —
[F. 55ᵛ. Z. 1
nil eſt — enim — illut — quod
[queꝛim⁹ — |
fa tatum — eſt — ꝛnoſ — uidebimuſ —
81 ad nuptiaſ — nunquam — intrabim⁹
Doł — |
M̊ ueniat ſpōſuſ
Avdi — ſponſe — uo ceſ — plan gen-
[tium —
84 aꝑ ire — fac nobiſ — oſtium —
cum — | ſotiiſ — prebe — remedi um —

M̊ ueniat. SPŌS⁹.
XP̄S.

A men dico uoſ — ignoſ — | co —
[nam — caretiſ — lumine —
87 quod — qⁱ ꝑgunt — ꝑ cul — ꝑgunt —
[huiuſ au — | le — lumine —
Al& — chaitiuaſ — al& — malaureaſ —

5 atot ioꝛſ — maiſ — uoſ — | ſo penaſ —
liureaſ —
90 enefern — ora ſer& — meneiaſ —
| tp̄cipⁱtēt' in īſernū |
M̊ accipiant — eaſ demoneſ —

74 ſaic] ſaie *C. Ste.*¹ 77 fa] *auf dem äussersten Rande links stehend.* 80 d *in* uidebimuſ *nicht mehr zu erkennen Hannappel.* 81 nunquam] numquam *C. Ste.*¹ 82 m̊ ueniat ſpōſuſ] *am äussersten Rande.*

70 no] n'i *Ste.* 71 lo iamen] lonjament *Bö.;* longuement *Ste.* 72 nouuoſ] nou uoſ *FM. Bö. Cl.;* non vos *Mg.;* no'n *W. Mg*¹. *dM. C.;* n'en *Ste.* doner] vos doner *Ste.* 73 queret lo deu] cherchez celui *Ste.* *Nach dem Verse fehlt der Refrain Ste. Cl.* 74 uoſtraſ] vosts *Bö.;* voz *Ste.;* vost *Cl.* ſaic] sajes *Bö.;* sajas *Cl.;* sages *Ste.;* sinc *Mey. Vgl. Schw.* 75 ꝑ] pre *Cl.* 76 Priez les d'oil facent secors a vos *Ste.* 77 o] ce *Ste.* q;] car *Ste.* *Auch nach diesem Verse fehlt der Refrain Ste. Cl.* 78 A] Ah *Mg.*¹ *dM. C. Bö.* 85 cum ſotiis] consociis *Bö.;* cum sociis *Cl.* *Nach diesen Worten schaltet Cl. auf den Rat G. Paris' ein* ad dulce prandium | Nostrae culpae, *womit er einen Vers gewinnt.* remedium] te medium *Bö.* *Hinter dem Verse fehlt der Refrain Cl.* 86 ignoſco] ignoro *Bö.* 87 qⁱ ꝑgunt] qui mergunt *dM.;* qui perdunt *W. Bö. Ba. Cl.* lumine] limine *W. Mg*¹. *dM. C. Cl.* 89 A peines estes a toz jors mais livrees *Ste.* tot] tots *Bö.* ſo] sot *Ba.* 90 en] et en *Ste.;* e en *Cl.;* enz en *Ba.* efern] enfern *W. Mg.*¹ (enferz *Mg.*); enfer *Ste.* ora] ades *Ste.*

Alexiusleben. *(F.)*

Handschriften: 1) *L (Hildesheim, früher in Lamspringe) XII. Jahrh., hier nach der Photographie diplomatisch abgedruckt; vgl. Faksimile.* 2) *A (Asburnhame) XII. Jahrh.; von späterer Hand ist durch Rasuren und Korrekturen der Text geändert, um die Assonanzen in Reime zu verwandeln. Hier nur der ursprüngliche Text der ersten Hand; ( ) bed. noch erkennbare, radierte und beschriebene, . . . nicht mehr lesbare Stellen. Diese Verstümmelung wird mit f.* 16ᵛ *immer seltener und hört* 18ʳ *auf. (Kopie von Dr. Vogels.)* 3) *P (Paris* 19525), *XIII. Jahrh. Eine von mir angefertigte Kollation wurde mit einer Dr. Bokemüller gehörenden Abschrift und der letzte Korrekturabzug von Dr. Breul mit dem Original verglichen.* 4) *S (Paris* 12471) *XIII. Jahrh., erweiterte Umarbeitung in freie, assonierende Tiraden. Einer von mir angefertigten Kollation sind nur die dem ursprünglichen Text direkt entsprechenden Stellen entnommen.* 5) *M a. (Paris*

1553) *XIII./XIV. Jahrh., b. (Carlisle XIII. Jahrh. Kollation v. Jackson in Rom. XVII,* 107 *ff.). Ich führe nur die L näherstehenden Varianten an. Gereimte Überarbeitung der vorausgehenden Redaktion. (Kollation und Varianten wie bei S.) Eine noch spätere, in vierzeiligen, einreimigen Strophen aus Alexandrinern bestehende Redaktion Q (kritisch bearb. v. L. Pannier* 1872) *ist für die Feststellung des urspr. Textes ohne Belang, auch S, zumal M nur sekundär*[1]*). Wegen anderer Bearbeitungen s. G. Paris, Rom. VIII,* 163 *ff.; J. Herz, De s. Alexis, Frankfurt a. M.* 1879. *Faksimile: E. Stengel besorgte eine Photographie von L* (1882). *Drucke u. Ausgaben: I. Einzelne Handschriften: a. L, von W. Müller in ZfdA. V,* 299 *fg.* (1845); *von Gessner in Herrigs Archiv* 1855 *XVII,* 189 *fg., dazu Kollation von Lücking Altfr. Mundarten* 1877 *S.* 13; *Gessners Text abgedruckt von E. Lidfors in* Sept anciens Textes *Lund* 1866. *Von E. Stengel in A. u. A. I S.* 3 *fg.* (1881) *mit den Varianten der andern Handschriften, den Lesarten der Herausgeber und eigenen Besserungsvorschlägen; s. Nachträge a. a. O. I,* 2 *S.* 252 *fg. (St.). b. S von G. Paris in* La vie de s. Alexis 1872 *S.* 222 *fg. (Anastatischer Abdruck* [1887].) *c. M ebendaselbst S.* 279 *f. II. Kritische Ausgaben: a. Text von L, kritisch gebessert durch P von K. Hofmann in SBdkA in München* 1868, *I,* 1 *fg. (H.). b. Kritischer, orthographisch uniformierter Text nach allen Handschriften von G. Paris a. a. O. S.* 139 *fg., enthält L. Panniers krit. Ausgabe von Q; (P.). c. E. Lidforss* Choix d'anciens textes *Lund* 1877 *S.* 11 *fg.* „*Le texte . . représente L; les variantes et les corrections dépendent des travaux de M. G. Paris* (1872) *et de M. Lücking*". *III. Bruchstücke: K. Bartsch in* Chrestomathie de l'anc. franç. (4. *Aufl.*) 1880: *R.* 1—67 *(nach G. Paris, aber, zumal in der Orthographie, verbessert); P. Meyer in* Recueil d'anc. textes 1874 *Strophe* 79—110 *(Text nach P.; die wenigen Abweichungen sind mit* M. *bezeichnet). Besserungsvorschläge: Th. Müller in K. Hofmanns Ausgabe a. a. O. S.* 37 *(M.); A. Tobler in der Anzeige der GParis'schen Ausgabe GGA.* 1872 *Stück* 23, *S.* 891 *fg. (T.). Quelle: Die latein. Vita des Heiligen in AA. SS.* 17. *Juli. S. Massmann, S. Alexius Leben, Quedlinburg* 1843, *vgl. E. Stengel a. a. O. S.* 60 *fg.; nach Hss. in Monte Cassino hgg. in* Misc. Cassinese I 1897. *Parte II,* 1. Agiographica *S.* 10—24. *Vgl. daselbst* Rhythmus in honorem s. Alexis *(Hs. v. Admont) S.* 1—9. *(Die Vita ist für die Textkonstitution wertlos, und wurde daher hier nicht abgedruckt.) J. Brauns, Über Quelle und Entwicklung der altfr.* Cançun de saint Alex. 1884. *M. F. Blau, Zur Alexiuslegende (I)* 1888. *(I u. II erschienen in Germania* 1888), *vgl. Rom. XVIII,* 299 *ff. Amiaud,* La légende syriaque de s. A. Ec. des Haut. Étud. 1889. *Heimat: Normandie: G. Paris S.* 43 *ff.* 136 (1872 *a. a. O.*); *G. Lücking, Die ältesten altfranz. Mundarten* 1877, *S.* 208 *ff. Östliche Normandie: G. Gröber Grundriss IIa S.* 443. *Mutmasslicher Verfasser Tetbald v. Vernon, Kanonikus in Rouen. G. Paris a. a. O. S.* 43, La litt. normande 1899 *S.* 32; *Suchier u. Birch-Hirschfeld Gesch. d. franz. Litter.* 1900 *S.* 102; *G. Gröber Grundriss IIa S.* 443. *Dazu passt wenig das Versmass und der echt volkstümliche Ton, der an die ältesten Chansons de geste erinnert. Das Gedicht ist offenbar zum Spielmannsvortrag bestimmt. Über einen solchen Vortrag in Lyon (gleich nach der Mitte des XII. Jahrh.), der den Lyoner Kaufmann Petrus Valdus im Innersten seines Herzens erschütterte, berichtet der Chron. Laud.* (s. Bouquet Recueil XIII *S.* 680 *f.*): Is [Petrus Valdus] quadam die dominica cum declinasset ad turbam quam ante joculatorem viderat congregatam, ex verbis ipsius compunctus fuit . . . Fuit enim locus narrationis eius qualiter beatus Alexis in domo patris sui beato fine quievit". *(W. F.) Zeit: Mitte des XI. Jahrhunderts.*

---

1) *Die zahlreichen, irrigen Angaben über Lesarten der einzelnen Handschriften in den bisherigen Abdrücken sind als unnütz nicht wiederholt. Die Textabweichungen der verschiedenen Herausgeber sind nicht vollständig, wenn auch sehr, vielleicht noch immer, zu reichlich angegeben.*

[29v] Ici cumencet amiable cancun eſpiritel raiſun diceol no | ble barun eufemien par num. e de lauie de ſum filz boneu | ret del quel nuſ auum oit lire ecanter. par le diuine | uolentet. il deſirrableſ icel ſul filz angendrat. Apreſ le naiſance | co fut

Prolog nur in L. 1—12, *abgedruckt bei WM S.* 300, *H S.* 9, *P (uniformiert)* 177|8, *nach H S.* 8 *fg. in Reimprosa (dem P S.* 117 *zustimmt), wie die QLdR und zwar zwei Tiraden* (um *u.* e[1]) *geschrieben. Die zwölf Zeilen des Prologs sind abwechselnd schwarz und rot geschrieben, ebenso vom Text die zwei ersten Seiten* (29v 30r).

1 B *grosse Initiale von zwölf Zeilen Länge.* 4 icil *H* | ad angendret *bes. H.*

emſeſ de deumethime amet. e de pere e de mere | par grant certet nurrit. laſue iuuente fut honeſte e ſpiritel. | Par lamiſtet delſurerain pietet laſue ſpuſe iuuene cuman-| dat alſpuſ uif de ueritet ki eſt unſul faitur e regnet | an trinitiet. Iceſta iſtorie eſt amiable grace eſuuerain | conſulaciun acafcun memorie ſpiritel. leſ quelſ uiuent | purement ſulunc caſtethet. e dignement ſei delitent | eſgoies del ciel & eſ noces uirginels.

6 nur. p. gr. certet *stellt um H.* 7 suverain *HP* | pietet] pedre *bes. P.* 7/8 ad cumandet *bes. H.* 10 consulacium *H.*

L [29v] 1. **B**onſ fut liſecles al tenſ ancienur
quer | feit iert e iuſtiſe & amur.
ſi ert creance | dunt ore niat nul prut.
tut eſt muez | pdut ad ſa colur
ia maiſ niert tel cum | fut aſ anceiſurſ.

A [11v] **B**onſ fu li ſiecleſ al tenſ ancienur |
kar feiſ iert e iuſtiſe e amur
ſi iert creance | dunt or ni ad . . . . .
tut eſt muez perdu ad | ſa culur
ia maiſ nier tel cū fu aſ anceſſur(s) |

P f. 26c] **B**onſ fu li ſiecleſ al tenſ ancienor
car feiz ert 7 iuſtiſe 7 amor
ſi ert creance dunt or ni a nul pro
tot eſt muez perdue a ſa color
iamaiſ niert tel cum fu aſ ancheſorſ

1 (*Var. zu* A) *a* = *S.* Cha en arriere au t. *M* | *b* = *S.* Fois fu en t. *M* | *c* or *S* | nul] mais *S;* Et uerites creanche et doucors *M* | *d* tut] Si *S* | perdue *S* | ualour *S;* Mais ore eſt frailes et plains de grant dolors *M* | *e fehlt S*

L 2. **A**ltenſ noe & altenſ | abrahã
& al dauid qui deuſ par amat | tant
bonſ fut liſecleſ iamaiſ nert ſiuailant. |
uelz eſt efraileſ tut ſen uat remanant. |
ſiſt ampairet tut bien uait remanant. |

A **A**l tenſ noe e al tenſ abraam
e al tēz đđ que deſ | par ama tant
fud bonſ li ſiecleſ iamaiſ niert | ſi uaillant
falleſ eſt li ſiecleſ. tut ſen uait | declinant
ſi eſt empiriez tut ſen uait remanāt

P **A**l tenſ noe 7 al tenſ abraam
et al daui que deuſ ama tant
bonſ fu li ſiecleſ iamaiſ niert ſi uaillant
uiex eſt 7 fraileſ tot ſen uait declinant
ſi eſt enperiez tut bien i uait morant

2 *a* = *S,* tans Moyſent *M* | *b c stellt um S* | *b* qui] que *S* | Au tans D. *M,* = *L b.* | *c* Fu bons *S* | narons mas ſi *M* | *d.* ∾ *(d. h. Wortlaut verschieden) S* | deſalant *M.* declinant *b* | *e* Fraiſle eſt la uie . . . et li biens ua morant *S* | ∾ *M* (remanant)

L 3. **P**uiſ icel tenſ q̃ d̃ſ nuſ uint ſaluer
noſtra | anceiſur ourent criſtientet.
ſi fut un | ſire de rome la citet
riceſ hom fud de | grant nobilitet
pur hoc uuſ di dun ſonfilz uoil parler.

A **P**uiſ icel tenſ que deuſ nuſ uint ſaluer
noſ | anceſſuſ orent xp̃iſtiente
ſi fu un ſire en ro |me la cite
richeſ um fu de grant nobilite
pur cel uuſ di dun ſuen filz uol parler |

P **P**uiſ icel tenſ que deu noſ uint ſaluer
noſtre anceſor ourent creſtiente
ſi fu un ſire de rome la cite
richeſ huem fu 7 de grant nobilite
por ceo uoſ di dun ſuen fiz uoil parler

1. 2. 3 *fehlt b* | 3 *fehlt M* | *a* tens] iour *S* | *b* = *S* | *c* Fu nes uns ſ. a. r. *S* | *d* = *S* | *e* hoc] cou *S*

L 4. [**E**]uſemien ſi out annum lipedre.
conſ fut de rome deſ melz | ki dunc ieret.
ſur tuz ſeſ pers lamat li emperere.
dunc p̣ſt | muiler uailante & honurede.
deſ melz gentilſ detuta la | cuntretha.

A **E**vſemien iſſi ot num ſiſ pere
cuenſ iert | de lune del melſ ki dunc i ere
ſur tuſ leſ | perſ lamad li emperere
mullier li dunad | uaillant e hunuree
deſ melſ gentils de tute | la cuntre

4 *a Initiale* E *in* L *vom Rubrikator ausgelassen.*

1 (*Emend. zu* A) *b* feiz *H* | *c* S'i *T* | or *MP* | nul] *streicht H,* nuls *schlägt vor T.* | *d* perdude *P* | valur *H* | *e* tels *HP.* 2 *b* que *P* cui *T* | *c* vailanz *HP* | *d* toz *T* | declinant *P* | *e* ampairez *H (P)* | i uait morant *H.* 3 *c* uns *HP* | *d* Por ço l' *P* | *e* fil *HP.* 4 *a* Eufemiens *HP* | ensi o. non *P* | *b* del *P* | erent *H.* (*Über* des mielz *Foerster Ch.* 2 *eſp.* 11349) | *d* vailant *P* | *e* Des plus *St.*

P **E**ufemien ſi out a nun li pereſ
cuenſ fu de rome del miex qui dunc ere
[. . . . .]
dunc priſt moillier uaillant 7 honoree
def pluſ gentiſ de tote la contree

4 *a* enſi ot non *S* Li diu (dus *b*) uaſaus ot non E. *M* | *b* Des beliſors qui a cel iour i erent *(vgl. e) S.* Quens fu de r. et ml't bons creſtiens *M* | *c fehlt SM* | *d fehlt S.* Et p. m. puis ki fu auques ſiens *M* | *e* Quens fu de roume de toute la contree *(vgl. b) S, fehlt M*

L 5. **P**uiſ conuerſerent anſemble longament
nourent | amfant peiſet lur en forment.
e deu apelent andui parfitemt.
| ereiſ celeſte par ton cumandemt.
amfant nuſ done ki ſeit | a tun talent.

A **P**uiſ cunuerſerent enſemble lū | gement
que enfant norent peſa lur en formt |
deu en apelent amdui parfitement
o reiſ del | ciel par tun cumandement
enfant nuſ | dune ki ſeit a tun talent

P **P**uiſ 9uerſerent enſemble longement
que enfant nourent poiſe lor forment
deu en apelent parfitement
7 reiſ celeſtef par tun cunmandement
enfant noſ done qui ſeit a ton talent

5 = *S* | *b* Quenfant nen orent *S*, Mais dune riens lor poiſe ml't forment Kil nont enfant ſi en ſont ml't dolent *M* | *c* Diu en ap. *SM* | *d* E rois de glore *SM* | *e* Quenfant *S* Vn fil *M*

L 6. **T**ant li prierent par grant humilitet.
q̃ la | muiler dunat fecunditet.
un filz lur dunet ſilenſourent | bont gret.
de ſain bateſma lunt fait regenerer.
bel num li | metent ſur la criſtientet.

A **T**ant le preerēt | par grant humilitę
quala mullier duna | fecundite
[. . . . . .]
del ſaint baptiſme lunt fait re|generer
bel num li mirent ſelunc xp̄iente |

P **T**ant len proierent par bele humilite
que a la moillier dona fecundite
un fiz lor done ſi len ſourent bon gre
de ſaint bapteſme lunt fait regenerer
bel nun lui miſtrent ſelunc creſtiente

6 *a* = *S*, li prient *b*, deproient *M* | *b* la] ſa *S*, En le (ſa *a*) m. tramiſt f. *M.* | *c* = *S.* ſeurent *b*, ſeuent *M* | *d* = *S.* toſt regenere *M* | *e* miſent ſelonc cr. *S*, B. non (don *a*) li donnent sur (en *a*) la cr. *M*

L 7. **F**ud baptizet ſi out num | alexiſ.
ki lui portat ſuef le fiſt nurrir.
puiſ ad eſcole li bonſ | pedre le miſt.
tant apriſt letref que bien enfut guarnit
| puiſ uait li emfeſ lemperethur ſeruir.

A **F**úd baptizez ſi ot num alexi
ki lot porte | uolentierſ le nurri
puiſ li bon pere a eſco|le le miſt
tant apriſt letref q̃ bien en fu [12r] guarni
puiſ uait li enfeſ lempere ſeruir |

P **B**aptizie fu ſi out alix a nun
qui lout porte uolentierſ le norrit
7 li bonſ pereſ a eſcole le miſt
[26d] tant apriſt letref que bien en fu garniz
puiſ uait li enfeſ lempereor ſeruir

7 *a* Baptiſies fu ſot a non Al. *S.* Dant Alexin ont le fil apiele *M* | *b* le p. uolentiers le nourri *S*, ∾ *M* | *c* P. li bons p. a. eſc. *S.* Puis ſi le ſifent a leſcole aler *M* | *d* = *S*, ∾ *M* | P. lenuoia lemp. *S*, ∾ *M*

L 8. **Q**uant ueit lipedre | que maiſ naurat [amfant.
maiſ que cel ſul que il par amat | tant.
dunc ſe purpenſet del ſecle anauant.
or uolt que p̄nget | moyler aſun uiuant.
dunc li acatet filie dun noble franc.

A **Q**uant ueit li pereſ que maiſ naurad en [enfant |
forſ alexiſ que il par ama tant
dunc ſe pur | penſe que fera en auant
ia li uolt femme | duner a ſun uiuant
dūc li aplaide fille a un | noble farant

6 *a* prieirent *(nicht* rr, *da dem* i. *Balken der Haken fehlt) L.*

5 *b* Que enfant n'ovrent *P* | *c* Deu en ap. *P* | *d* celestes *P.* 6 *c* fil *HP* | bon *HP* | *e* sur la] selunc *H*, sulonc *P* | mistrent *St.* 7 *a* baptizez *H (P)* | *b* Qui l'out portet volentiers le nodrit *P* | *c* Pois li bons pedre ad escole le mist *P* | *d* tans *H* | guarniz *HP.* 8 *c* ad en av. *P* | *e* fille ad un *St.*

P **Q**uant uit li pereſ que maiſ nara enfant
maiſ celui ſol kil ainme tant
dunc ſe porpenſe del ſiecle en auant
7 ueut kil prenge moillier a ſon uiuant
dunc lui porchace fille a un noble franc

8 *a* Or *S*. Dont *M* | *b* Fors *M*. | aimme *SM*, amoit *b* | *c* = *S*. a en au. *M* | *d* Sil. u. quil *S*, a (en *a*) ſon u. *M* | *e* Pour li a quiſe le f. un *S*, Il en a cuiſe une ml't auenant Fille a un duc un riche homme uaillant *M*

L 9. | **F**ud la pulcela nethe de halt parentet.
fille ad un conpta de | rome la ciptet.
nat maiſ amfant lui uolt mult honurer.
| anſemble anuunt li dui pedre parler.
lur douſ amfanz | uolent faire aſembler.

A **F**ud la pulcele de mult halt | parente
fille a un cunte de rume la cite |
not pluſ enfant ſi lot mult en chierte
e enſẽble | en unt li duc(ſ) pere parle
pur lur enfant cum | uollent aſembler

P **F**u la pucele de mult halt parente
fille a un cunte de rome la cite
na pluſ denfanſ mult la uout honorer
enſemble en unt li dui pere parle
lorſ deuſ enfanz welent faire aſembler

9 *fehlt M* | *a* La p. iert de ml't grant *S* | *b* = *S* | *c* Na plus denfans bien le puet marier *S* | *e* Les *S*.

L 10. **D**oment lur terme de lur adaiſe|ment.
quant uint al fare dunc le ſunt gentemt.
danz alexiſ | leſpuſet belament.
maiſ co eſt tel plait dunt ne uolſiſt nient
[30r] detut antut ad adeu ſun talent.

A **N**ument le terme le lur | aſemblement
quanque unt afaire ſunt ml't | iſnelemeut
ia leſpuſa dun alexiſ gentement |
maiſ de cel plait ue uolſiſt il neent
de tut en tut | a deu a ſun talent

P **N**unment le terme de lor aſemblement
quant uint al ior mult le ſunt gentement
danz alexiz leſpoſa uairement
meſ de cel plait ne uouſiſt il nient
de tot en tot a deu a ſun talant

10 *a* Noument *SM* | lur] le *S* *b* | aſſamblement *SM* | *b* u. au iour ſe ſiſent belement *S*, ſel font ml't liement *M* | *c* *umschrieben S*, leſpouſa uoirement *M* | *d* M. de tout cou ne u. il n. *S*, M de cel p. ne u. il n. *M* | *e* = *S*, a a diu ſon *Ma*.

L 11. **Q**uant liiurz paſſet & ilfut anuitet.
| co diſt li pedreſ filz quar ten uaſ colcer.
auoc taſpuſe al cumand | deu del ciel.
ne uolt li emſeſ ſum pedre corocier.
uint en la cambra | ou ert ſa muiler.

A **Q**uant le iur paſſa é fud | tut anuitie
ce diſt li pere filz kar te uai | culchier
auoc teſpuſe al cumant deu del ciel |
ne uolſt li enſeſ ſun pere currucier
uait en | ſa chambre od ſa gentil mullier

P **Q**uant li iorſ paſe 7 il fu anoitiez.
fiz diſt li pereſ car te ua cochier
auoc teſpoſe al conmant deu del ciel
ne uout li enſeſ ſun pere corocier
uait a la chambre dreit a ſa moillier

11 *a* Dont ua li iors e uous la nuit cangier *S*. Li iours ſen ua ſi prent a aueſprer *Mb* | *b* biaus ſius ales c. *S*, b. f. ua tent couchier *M* | *c* a damediu congie *S*, dex te doinſt iretier *M* | *d* uolst *S* | Ne u. mie li *M* | *e* Va *S* | o ſa gente m. *S* | ſi ſe fait deſcauchier *M*

---

9 *d* duc(ſ): ſ *ist fast wegradiert;* pere 2. *m. A.* 10 *a* Doment (*nicht* Dornent!) *L (der Rubrikator hat sich in der Initiale geirrt).*

9 *a* [nethe] de (mult) halt *HP* | *c* mais] plus *P* | lei *HP*. 10 *a* Doinent *H* Noment *P* | le t. de l. asemblement *P* | *b* al jurn *H* | sil funt molt *St* | *c* l'espusat *St* | *d* c'est t. *H* de cel *P* | ⟨d.⟩ ne v. il n. *P* | *e* a deu ad *St*. 11 *a* e tut fut *St* (*vgl. Rom. IX.* 625) | *b* te *St* | va *H* vai *P* | *d* volst *P* | *e* Vait *St* | eret *H* | od sa gentil m. *P*.

L 12. Cum ueit le lit eſguardat lapulcela.
dunc li | remembret de ſun ſeinor celeſte.
que pluſ ad cher q̃tut aueir terreſtre.
| e deuſ diſt il cum fort pecet mapref . ſet.
ſe or ne men | fui. mult criem que ne tem
[perde.

P Quant uit le lit eſgarda la pucele
ſi lui menbre de ſun ſeignor celeſte
kil pluſ a cier que tote honor terreſtre
7 deuſ diſt il ſi grant pechie mapreſſe
ſe ore ne men fui mult criem que ne me perde

A Quant uit le lit eſguarda la pulcele
dunc li re | menbre de ſun ſegnur celeſte
que pluſ ad chi | er que tute rien terreſte
o d'ſ diſt il ſi grant | pechie mapreſſe
ſe or ne menfui or criem | que tei en perde

12 (≈ *M*) *a* Sains A. *S* | *b* Ses oels en torne uers le ſ. celeſtre *S* | *c* Quil amoit plus que nule riens terreſte *S* | *d* Elas dit il *S* | *e* Sor nen men uois iou c. q. ne te *S*

L 13. Quant an la cambra furent | tut ſul
danz alexiſ la priſt adapeler. [remeſ
la mortel uithe | li priſt mult ablaſmer.
de laceleſte limoſtret ueritet.
maiſ lui | eſt tart quet il ſen ſeit turnet.

P Quant en la chambre furent tot ſol remeſ
danz alexiz la priſt a apeler
la mortel uie li priſt mult a blaſmer
de la celeſtre lui moſtra uerite
tart lui efteit que il ſen fuſt ale

A Quant en la chanbre (furent) furent amdui
dunz alexiſ la prent | ad aparler [remeſ
la mortel uie li priſt ml't ablaſmer |
de la celeſte li muſtra uerite
kar lui iert | tart que il ſen fuſt turnez

13 (≈ *M*) *a* tut ſul] andoi *S* | *b* Sains A. priſt a li a parler *S* | *c* = *S* | *d* = *S* | *e* Que l. ert *S* | ſeit] fuſt *S*

L 14. Oz mei pulcele celui tien ad | eſpuſ.
ki nuſ raenſ de ſun ſanc preciuſ
an ices ſecle nenat parfit | amor.
la uithe eſt fraiſle niad durable honur.
ceſta lethece | reuert agrant triſtur.

P [27a] Of tu pucele celui tieng a eſpouſ
qui noſ raenſt de ſon ſanc precioſ
en ceſt ſiecle nen a parfite amor
la uie eſt fraile ni a durable honor
ceſte leeſce reuert a grant triſtor

A Oz mei pulcele | [12v] celui tien a eſpuz
ki nuſ reemſt de ſun ſanc | preciuz
en ceſt ſiecle nen ad parfit amur |
la uie eſt fragele ni ad durable amur
ceſte | leece reuert a grant triſtur

14 (≈ *M*) | *a* Bele diſt il c. trai *S* | *b* = *S* | *c* car en ceſt *S*. Il na en ceſt ſ. nule p. a. *M* | *d* ≈ *S* | *e* Mais il deſoiurent a doel et a triſtour *S*, M. il departent *etc. M*.

L 15. Quant ſaraiſun li ad tute muſtrethe.
| poiſ li cumandet leſ rengeſ de ſeſpethe.
& un anel a deu li ad co | mandethe.
dunc en eiſſit de la cambre ſum pedre.
enſur nuit | ſen fuit de la contrethe.

P Quant ſa raiſun lui a tote moſtree
dunc lui cunmande la renge de ſa eſpee
7 un anel dunt lout eſpouſee
dunc ſen iſt forſ de la chambre ſun pere
en cele nuit ſen fui de la cuntree

A Quant ſa rai | ſun li ad tute muſtree
dunc li duna leſ rengeſ | de ſeſpéé
e cel anel dunt il lot eſpuſee
puiſ | iſt forſ de la chambre ſun pere |
ia ſen fuit forſ | de tute ſa cuntree

15 (≈ *M*) *a* Q. ſes paroles li ot iſſi contees *S* | *b fehlt S* | *c* Priſt un anel dont il ot eſpouſee *S* | *d fehlt S* | *e* A mienuit . . . cite *S*

---

12 *d* mapref.ſet. (*ein Buchſtabe, wie* n *oder* u, *ist v. Schr. weggewischt*) L.

12 *a* Quant *St* | esguardet *H* | *c* tute rien t. *St* | *d* forz pechiez *P* | *e* Sor *HP* | t'en *P*. 13 *e* ert *P* | fust *P* | turnez *H* alez *P*. 14 *b* redenst *P* | *c* icest *P* | parfite *P* | *e* ledice *P*. 15 *c* l'ad *MH* | dont il l'out esposede *P* | *d* eist fors *P* | *e* E ensur *M*, Ensure *H*, En mie *P*.

L 16. **D**unc uint errant dreitemẽt alamer
| lanef eſt preſte ou il deueit entrer.
dunet ſum priſ & enz eſt | aloet.
drecent lur ſigle laiſent curre par mer.
la priſtrent | terre o deuſ leſ uolt mener.

A **P**uiſ uint curant dreite|ment a la mer
la nef fu preſt u il dut enz | entrer
dunad ſun priſ ſi eſt enz entre |
la priſtrent terre u deuſ lur uolſt duner |
drecent lur ſigle laiſſent curre en mer |

P **D**unc uint erant dreitement a la mer
la nef eſt preſte ou il pora entrer
done ſun priſ et enz ſeſt aloez
drecent lur ſigle(r) leſſent core par mer
la prenent terre ou deu lor uout doner

16 *a* Droit en la mer en aquels ſon eſrer *S*, S. Alexis uint a le mer fuiant *M* | *b* Preſte eſt la nes . . porra *S*, *anders M* | *c* ſi eſt tous tens entres *S*, si entra ens courant *M* | *d* = *S*. D. l. uoiles . . . *M* | *e fehlt S*

L 17. **D**reit alalice co fut citet mult | bele.
iloec ariuet ſainement lanacele.
dunc an eiſit danz | alexiſ acerteſ.
ó6 ne ſai ſó cum longeſ iconuerſet.
ou que ilſeit | de deu ſeruir ne ceſſet.

A **D**reit a la liche une cite mult bele
iluec ariue | ſaluement lur nacele
dunc ſen iſſi dunz | alexiſ a terre
maiſ ce ne ſai cumbien il iuolſt | eſtre
u que il ſeit de deu ſeruir ne ceſſe

P **D**reit a la lice ceo fu une cite mult bele
iloc ariue ſainement la nacele
dunc en iſſi forſ danz alexiſ a terre
meſ ieo ne ſei cumme lungeſ i conuerſe
ou que il ſeit de deu ſeruir ne ceſſe

17 (~ *M*) | *a* a le lice une *S* | *b* + *c* = J. ſen ua ſains A. par terre *S* | *d* Mais iou ne ſai *SM* | *e* = *S*

L 18 **D**iloc alat an alſiſ laciptet.
pur une | imagine dunt il oit parler.
qued angeleſ firent par cumandemt dev.
| el num la uirgine ki portat ſaluetet.
ſainta marie kiportat | damne deu.

A **D**unc ſen alad en arſiſ la cite
pur une ima|gene dunt ilut parler
que angeleſ firent|par le cumandemet deu
el num de la uir|gene ki porte ſaluete
ſainte MARie ki | porta damnede

P **P**uiſ ſen ala en axiſ la cite
por un ymage dunt il oi parler
que angre firent par le 9mandement deu
el nun de la uirge qui porta ſaluete
ſainte marie qui porta dampnedeu

18 (~ *M*) *a* Apres en ua *S* | *c* par le commant de de *S* | *d* El n. celi *S* | *e* = Onques faiture ne fu de ſa biaute, Sans noſtre dame la mere d. *S*

L 19. **T**ut ſun auer quod ſei enad portet.
tut le depart | par alſiſ lacitet.
largeſ almoſneſ que genſ nelen remeſt.
dunet | aſpoureſ u quil leſ pout trouer.
pur nul auer ne uolt eſtra | ancumbret.

A **T**ut ſun aueir que il ad | aporte
tut le depart nient ne len remeſt |
largeſ almoſneſ en arſiſ la cite
dunad aſ | poureſ u il leſ pot truuer
de nul aueir (uolt eſtre) encumbrez

P **T**ot ſon aueir kil out o ſei porte
ſi depart que rien ne len remiſt
largeſ almoneſ par axiſ la cite
dona aſ poureſ ou quil leſ pout trouer
por nul aueir ne uout eſtre encombre

19 (~ *M*) *a* que il en ot p. *S* | *b c* A departi ains rien ne len remeſt, Larges a. par auſi la c. *S* | *d* Douna . . . le p. *S*

---

16 *d* laiſent (l *aus* i) *L* | figler (r *ist radiert*) P. 18 *a* D *(Initiale) ist gebessert* L. 19 *e* ne (e *aus* o) *L*.

16 *b* nefs *H* | *c* s'eſt *St* | aloez *HP* | *e* lor volst doner *P*. 17 *a* la Lice *H* Lalice *P* | citez *H* | *c* a terre *P* | d Mais jo ne sai *P* (*St* co *st*. jo). 18 *a* Dunc s'en *St* | *c* angele *HP*. 19 *a* out p. *P* | *b* depart que giens ne l'en remest *P* | *c* nïent ne li'n remest *St*, par Alsis la citet *P* | *d* Dunad *St*.

L 20. Quant ſun auer lur ad tot de partit.
ent[a] | leſ poureſ ſeſiſt danz alexiſ.
recut lalmoſne quant deuſ lalitmiſt[a].
| tant anretint dunt ſeſ corſ puet guarir.
ſe luin remaint | ſil rent aſpouerinſ.

P Quant ſun aueir out a toz departiſ
entre leſ poureſ ſaſiſt danz alexiſ
[27b] recut laumoſne quant deu la li tramiſt
tant en recut dunt ſun corſ pot garir
ſe lui remaint af pluſ poureſ le rent

A Quant ſun aueir (. .) | tut departiz
entre leſ poureſ ſaſiſt (. . . .) | alexiſ
recut lalmoſne quãt de la li tramiſt |
[13r] tant en receit dunt ſun corſ en guariſt
ſe.len | remaint ſ(. l . . . . . .)

20 (≈ *M*) *a* = *S* | *b* E. l. autres ſaſiſt s. A. *S* | *c* la u d. li t. *S* | *d* que ſon cors en ſouſtint *S* | *e* Le remanant en rent as poureuís *S*

L 21. Or reuendrai al pedra & ala medra.
& ala | ſpuſe qued il out eſpuſethe.
quant il co ſourent qued il fudſi | alet.
ó6 fut granz dolſ quet il unt demenet.
egranz deplainz | par tuta lacitiet.

P Ore uendrai al pere 7 a la mere
7 a leſpoſe qui ſole fu remeſe
quant il ceo ſorent que fui ſen ere
ceo fu grant duel [. . . . . .]
[. . . . . .] par tote la contree

A Or uuſ dirai del | pere e de la mere
e de la pulcele que il ot eſpu|ſee
quant il ce ſorent que il fui ſen ere |
ce fu grant duel que il en' demenere
e grant | d(.)plainte pa(.) (. . . .) la cun..ee |

21 (≈ *M*) *a* reuenrons *S* | *b* ki ſeule en eſt remeſe *S* | *c* il fuis ſen ere *S* | *d* il en demenerent *S* | *e* complaintes . . contree *S*

L 22. Có diſt li pedreſ cher filz cum tai [perdut. |
reſpont lamedre laſſe qued eſt deuenut.
co diſt laſpuſe pechet | [30v] lemat tolut.
e cherſ amiſ ſi pou uuſ ai out.
or ſui ſi graime que ne | puiſ eſtra pluſ.

P Ceo diſt li pereſ bel fiz cum tai perdu
reſpunt la mere laſſe que eſt deuenu
ceo diſt leſpoſe pechie le ma tolu
amiſ bel ſire ſi poi uoſ ai eu
ore ſui ſi graime que ne puiſ eſtre pluſ

A Ce diſt li pere chier filz cum tai pduz
reſpunt | la mere laſſe que eſt deuenuz
ce diſt lepu|ſe peche le ma toluz
amiſ bel ſire ſi poi | uuſ ai euz
or ſui ſi greime q̄ ne puiſ eſte pl9 |

22—26 *setzt S hinter* 31, *ähnl. M* | *a fehlt S*, Dex d. li p. c. f. con ai p. *M* | *b* Dius diſt la mere queſt mes fiex deuenus *S* | *b c* = R. la m. pechies le ma tolu *M* | *c* C. d. li peres *S* | *d* Dius diſt leſpouſe com petit lai eu *S*, Leſpeuſe crie con (m'lt *a*) petit lai eu *M* | *e fehlt S*, Or ſui dolante onques mais ſi ne fui *M*, Irie en est onques *b*

L 23. Dunc prent lipedre de ſe meilurſ [ſerganz
par | multeſ terreſ fait querre ſun amfant.
iuſque an alſiſ //enuindrent | dui errant.
iloc truuerent danz alexiſ ſedant.
maiſ na(n)conurent | ſum uiſ ne ſum ſemblant.

A Dunc prent li pere de ſeſ mellurſ ſerian(.) |
par pluſurſ terreſ fait querre ſun enfant |
dreit a tarſiſ enuindrent dui errant
iluec | truuerent dum alexiſ ſeant
nel recunerent nal fait ne al ſemblant

20 *e* pouerinſ (o *gebessert*) L. 23 *b* amfan*t* (*der Schr. fing* z *an, bessert und schreibt* t) L | *c zwischen* alſiſ *u.* en *ist ein Buchstabe* (n?) *weggewischt* L | *e* nanconurent (*n weggewischt*) L.

20 *b* s'asist *P* | *c* Receut *P* | *d* son cors pot *P*. 21 *a* reviendrai *P* | *b* qui sole fut remese *HP* | *c* fuïz s'en eret *HP* | *d* par tote la cuntrede *H*, qued il en demenerent *P* | *e* citiede (!) *H*, contrede *P*. 22 *a* pedre *HP* | chers *H(P)* | *b* devenuz *HP* | *d* Amis bels sire *P* | poi *P*. 23 *a* ses *HP* | *d* dan *HP* | *e* ne c. *H* n'enc. *P*.

P Dunc prent le pere de ſeſ meillorſ ſerianz
par maint paiſ fait quere ſun enfant
deſque en axiſ en uindrent dui erant
iloc trouerent danz alexiſ ſeant
maiſ ne conurent ſun uiſ ne ſun ſemblant

23 *a* priſt *S* | ſes meſſages errant *M* (courant *b*) | *b* ml't de *S*, P. pluiſors t. *M* | *c* Dedens A. u. tout droit e. *S*, Droit en alis *M* (auſis *b*) | *d* dant *S* | Illuecques trueuent s. A. *M* | *e* Ne recounurent *S*, *anders M*

L 24. Deſ at liemfeſ ſatendra carn mudede.
| nel reconurent li dui ſergant ſum pedre.
alui mediſme unt lalmoſ | ne dunethe.
illa receut cume li altre frere.
nel reconurent ſempreſ | ſen returnerent.

A [. . . . . .]
[. . . . . .]
entre leſ altreſ | lalmoſne li dunerent
illa receit cum un | deſ altreſ (. . . . .)
li meſſagier ſempreſ ſen re|turnerent

P Si out li enfeſ ſa tendre char mue
nel reconurent li dui ſeriant ſun pere
a lui meiſme unt lalmoſne donee
il la recut cumme li altre frere
nel reconurent ſenpreſ ſen retornerent

24 (≈ *M*) *a* Dont ot *S* | *b* Ne *S* | *c* = *S* | *d e fehlen S*

L 25. Nel reconurent nenel unt anterciet.
danz alexiſ | anlothet deu del ciel
di cez ſonſ ferſ qui il eſt prouenderſ.
il fut lurſire | or eſt lur almoſnerſ.
neuuſ ſai dire cum ilſen firet liez.

A Nel recunerent ne ne lunt enter|cie
dunz alexiſ en (lo.) deu (de)l ciel
de celſ | ſuenſ ferff cui il eſt almoſnierſ
ne uuſ | ſai adire cum il ſen fiſt liez
ainz fud | lur ſire or eſt lur prouendier(s)

P Nel reconurent ne ne lunt entecie
danz alexiſ en loe deu del ciel
diceſ ſuenſ ferſs cui il eſt almoſner
il fu lor ſire ore eſt lor prouender
ne uoſ ſai dire cumme il ſe fiſt liez

25 *a* = *S* | *b* Sains A. *S*, Et ſen aoure damediu le poiſſant *M* | *c* Des ſers ſon pere . . ert aumoniers *S*, De ces ſiens ſiers cui il eſt aumoſnans *M*, De cel ſien ſens(?) ſers cui il eſt aumosniers *b* | *d* Ains fu lor ſire ore eſt l. aumoniers *S*, Il fu lor ſires or eſt leur aumoſniers *M*, Ains fu lor ſires or est lor prouendiers *b* | *e* il par ſen fiſt l. *S*, com forment il fu l. *M*, com il en eſt tres lies *b*

L 26. Cil ſen repairent | arome lacitet.
nuncent alpedre que nelpourent truuer.
ſet ilfut graim | nel eſtot demander.
labone medre ſempriſt adementer.
eſun ker filz | ſuuent aregreter.

A Cil ſen | repairent en rume la cite
nuncent | al pere quil nel po(. . .)t truue(r)
ſil en | fu dolent nel(. ſtu . .) paſ demand'
ſa | bone mere ſe priſt a demener
e ſun | chier fiz ſouent a regreter

P Cil ſen retornent a rome la cite
noncent al pere que nel pueent trouer
ſe il fu dolenz nel eſtuet demander
la bone mere ſe priſt a dementer
7 ſon chier fiz ſouent a regreter

26 (≈ *M*) *a* Puis . . en R. *S* | *b* quil ne *S* | *c* Sil fu dolans *S* | *d e fehlen S*

L 27. Filz aleiſ pur quei portat tamedre.
tu mieſ fuit | dolente anſui remeſe.
ne ſai le leu ne nen ſai lacontrede.
u talge querre | tute enſui eſguarethe.
iamaiſ nierc lede. kerſ filz nul ert tun pedre.

A Filz alexiſ | [13v] pur quei te (porta ta
tu ieſ fuiz dolen|te (. . . . . .) [mere)
ne ſai le liu ne ne ſai la cuntree |
v talge querre tute ſui eſguaréé
ia maiſ niert | liez tiſ pere ne ta mere
ne teſpuſe qui dolen|te eſt remeſe

25 *c* ſonſ (o *in* e *gebessert*) L.
24 *a* Tres *M* (*vgl.* 124 *d*), Si *P*. 25 *c* cui il est almosniers *P* | *d* provendiers *P*.
26 *c* graims *H* | S'il fut dolenz *P* | *e* fil *H*. 27 *a* Alexis *HP* | quei t' *HP* | *b* fuïz *HP* | *e* nul (= nu l') *M* ni n'ert *H* ne n'iert *P* | tes *HP*.

P [27c] Fiz alexiſ por quei te porta ta mere
tu meſ ſuiz dolente en ſui remeſe
ne ſei le lieu ne ſei la cuntree
ou te puiſſe quere tote ſui eſgaree
ia niere meſ lie bel fiz non iert ti pere

(27—31 *folgt in S auf* 21; *ähnlich M*)
27 (≈ *M*) *a* de ta dolante mere *S* | *b* Tu nes f. *S* | *c* Le liu ne ſai ne ne *S* | *d* U iou te quiere | *e* Ia niert lie biaus f. ſi niert *S*

L 28. | Vint enla cambre plaine de marre-
ſila deſpeiret que niremeſt nient. [ment.
| niremeſt palie ne neul ornement.
atel triſtur aturnat ſun talent
| unchef puiſ cel di neſe contint ledement.

A Vient en la chambre pleine | de guarniment
ſi la deſtruiſt que ni remiſt | neient
ni remeſt paile ne nuſ aurnement |
a tel triſtur aturna ſun talent
puiſ icel iur | ml't ſuuent ſe dement

P Uint en ſa chanbre pleine de marement
ſi la deſpoille que ni remiſt nient
ni laiſſa paile ne nul aornement
a triſtor torne ſun talent
unc puiſ cel di ne ueſqui liement

28 (≈ *M*) *a* = *S* | *b* deſpoille q. ni laiſſa *S* (*vgl. S.* 412. Vint en la cambre toute la deſparee) | *c* Ni laiſſe p. ne nul cier garniment *S* | *d* Toſt a tourne a grant duel *S* | *e* Ains p. c. iour nen fu lie graument *S*

L 29. Cambra diſt ela iamaiſ ne | ſtraſ
ne ialedece nert antei demenede. [parede.
ſi lat deſtruite cumdiſ | lait hoſt depredethe.
ſaſ ifait pendre curtineſ deramedeſ.
ſagrant | honur agrant dol ad aturnede.

A Chambre diſt ele | ia meſ neſtraſ paree
ia maiſ leece niert | eitei demenee
ſi la deſtruiſt cum hū | la uſt preéé
ele ifait pendre cinceſ | deramééſ
cele grant hunur a grant duel eſt turnee

P Chambre diſt ele iamaiſ ne ſerez paree
ne iameſ leece nert en tei demenee
ſi la deſtruite cum ſel leuſt preee
ſacſ i fait tendre 7 cinceſ derameeſ
ſa grant honor a grant dolor eſt tornee

29 (≈ *M*) *a* mal fuiſſies atornee *S* | *b* Iamais en uous niert leece trouuee *S* | *c* comme ele ert la ueſpree *S* | *d* Oſtent les pailes et les courtines lees *S*, Oſte ſeſpaile et ſa courtine lee *M* | *e* Sa g. ricoiſe a a g. d. tornee *S*

L 30. Del duel ſaſiſt lamedre iuſq; a t're.
| ſifiſt laſpuſe danz alexiſ acerteſ.
dama diſt ele ſó iai ſigrant perte.
| ore uiurai an guiſe deturtrele.
quant nai tun filz anſemblot tei | uoil eſtra.

A De duel ſaſiſt la ſue me|re aterre
ſi fiſt leſpuſe danz alexiſ acerteſ |
dame diſt ele ie ai fait ſi grant perte
deſ | ore uiurai en guiſe de turterele
nen ai tun | filz (enſenb . .) (. t . .) (. .)l eſtre

P De duel ſaſiſt la mere iuſ a terre
ſi fiſt leſpoſe danz alexiſ a certeſ
7 deu diſt ele mult par ai fait grant perte
deſ or uiurai en guiſe de tuertrele
ore nei ton fiz enſemble o tei uoil eſtre

30 (≈ *M*) *a* De la dolour ſ. li m. a t. *S* | *b* ſaint A. la bele *S* | *c* iou ai fait moult g. p. *S* | *d* Or mais u. a loi de tourtereule *S*, *fehlt M* | *e* emſamble toi *S*

L 31. Co dilamedre ſe amei≷te uolſ tenir.
ſit guardarai pur | amur alexiſ.
ia nauraſ mal dunt te puiſſe guarir.
plainumſ an|ſemble le doel de nr̃e ami.
tu de tun ſeinur iol frai pur munfilz.

A Reſpunt | la mere ſe od mei te uoſ tenir
ſi te guarde|rai pur amur alexiſ
ia nauraſ mal dūt | te puiſſe guarir
plainum enſemble le | duel de nr̃e ami
tu pur tun ſire e ie pur | mun chier filz

28 *b* neul] *zuerst* nel, *dies in* neul *gebessert, wobei der obere Teil des ursprünglichen* l-*Balkens geblieben ist* L. 31 *a zwischen* amei *und* te *ist ein Buchstabe* (T ?) *wegradiert* L.

28 *c* laissat p. *HP* | ne nuls adornemenz *St* | *e* unc⟨hes⟩ *H* (*P*) | ne s' *HP*. 29 *b* ledice *P* | *c* cumdis l'avust predethe *H* com s'hom l'oust p. *P*, dis *streicht nach Bartsch*[1] *T* | *d* e cinces der. *P*. 30 *a* jus⟨que⟩ a *MHP* | *b* dan *HP* | *d* jo ai fait *P* | *e* fil *HP*. 31 *a* Co dist *H* Respont *P* | *e* de ⟨tun⟩ *H* del ⟨tun⟩ *P* | seinur] per *T* | ferai *MHP*.

P **R**eſpunt la mere ſo mei te uelf tenir
garderai tei por lamor alexi
ia naraſ mal dunt te poiſſe garir
pleignun enſemble le duel de noſtre ami
tu por tun ſeignor iel ferai por mun fiz

31 (≈ *M*) *a* Senſamble o moi te uoloies t. *S* | *b* Seruirai toi p. a. a ton fil *S* | *c* = *S* | *d* Plourent emſamble del d. de lor a. *S* | *e* Lune ſon fil et lautre ſon ami *S*

L 32. | **N**e poet eſtra altra turnent el conmaiſ la dolur nepothent | ublier. [ſirrer.
danz alexiſ enalſiſ la citet.
ſert ſun ſeinur par bone uolentet.
| ſeſ enemiſ nel poet anganer.

A **N**e puet altre eſtre | turnent al cunſirrer
maiſ la dulur | ne porent ublier
danz alexiſ en arſiſ | la cite
ſert ſun ſegnur par bone uolente
[. . . . . .]

P **N**e puet altre eſtre metent al conſirer
maiſ la dolor ne pueent oblier
danz alexiſ en axiſ la cite
ſert ſun ſeignor par grant humilite
ſeſ enemiſ nel pueent enganer

32 (*a b d e fehlen M*) *a* Veullent u non metent *S* | *b* lor grant duel *S* | *c* A. eſt *S* | *d* Son ſig. ſert p. grant humilite *S* | *e* Que anemis ne lem p. encombrer *S*

L 33. **D**iſ eſeat anz nen fut nient adire.
| penat ſun corſ el damne deu ſeruiſe
pur amiſtet ne dami ne damie.
| ne pur honurſ ki len fuſſent tramiſe.
nen uolt turner tant cum | il ad auiure.

A **D**e x. anz nē ſu neient a dirre
pena ſun | [14r] corſ el damne deu ſeruiſe
de deu ne uoldra | turner ne de ſainte igliſe
pur or ne pur | argent ne pur rien ki uiue
[. . . . . .]

P **D**iſ 7 ſet anz ne fu nient a dire
pena ſon corſ iloc el deu ſeruiſe
[27d] por amiſte dami ne damie
ne por honor que nul lui ait pramiſe
ne ueùt torner tant cum il ait a uiure

33 (≈ *M*) *a* ainc rien nen fu a dire *S* *b* el] en *S* | *c* Ce ne fiſt il pour ami ne amie *S* | *d* hounor qui li en fuſt a dire *S* | *e* Pour nul auoir ne ſen tornera mie *S*

L 34. **Q**uant tut ſun quor enad ſi afermet.
que iaſum uoil | niſtrat de lacitied.
deuſ fiſt (i)limagine pur ſue amur parler.
al | ſeruitor ki ſerueit al alter.
có li cumandet apele lume deu

A **Q**uant tut | ſun corſ iad ſi aturne
que ia ſun uol nen iſtra de la cite
dunc fiſt une ymagene | pur ſue amur parler
al ſeruitur qui | ſeruot al alter
ce diſt limagene fai | uenir lume deu

P **Q**uant tot ſon cuer i a ſi atorne
que maiſ ſon wel niſtra de la cite
deu fiſt lymage por lamor de lui parler
al ſeruitor qui ſerui al alter
ceo li cunmande fai uenir lumme dei

34 (≈ *M*) *a* Q. ſon coraige ot a cou atourne *S* | *b* = *S* | *c* pour A. parler *S* | *d* .j. ſaige clerc *S* | *e* C. diſt lymaige *S*

L 35. | Có diſt limagena fai lume deu uenir.
q̃r ilad deu bien ſeruit & agret.
[31r] |& il eſt digneſ dentrer enparadiſ.
cil uait ſil quert maiſ ilnel ſet coiſir.
| icel ſaint home de cui limagene diſt.

A **C**e diſt limagene fai | lume deu uenir
en ceſt muſtier kar ill(a) | deſerui
e eſt digneſ dentrer en paredif
e il le uait querre maiſ il nel ſet choiſir
icel ſaint hume dunt limagene li diſt

P **C**eo diſt lymage fai lumme deu uenir
enz el moſtier car il a deſerui
il eſt digneſ dentrer en paradiſ
cil uait ſel quiert meſ nel ſet choiſir
icel ſaint home de qui lymage diſt

35 (≈ *M*) *a* = *S* | *b* En ceſt mouſtier car bien la deſerui *S* | *c* Car *S* | *d* = *S* | *e* = *S*

---

34 *c zwischen* ſiſt *und* limagine *ein Buchstabe ausgelöscht* L.

32 *a* metent l'el *P* | *e* ne le *H* | nel' pot (onc) e. *P*. 33 *d* lui *P* | pramises *H* tramises *P*. 34 *a* atornet *P*. 35 *b* Enz el muster, quar il ad deservit *H*. En cest m. quer il l'at d. *P* | *d* ne *H*.

L 36. Reuint licoſtre al imagine | el muſter.
certeſ diſt il ne ſai cui antercier.
reſpont limagine | ćó eſt cil qui treſſuſ ſet.
preſ eſt de deu edeſ regneſ del ciel.
par | nule guiſe neſen uolt eſluiner.

P Reuint toſt a lymage el moſtier
certeſ diſt il ne ſei qui entercier
lymage diſt ceſt cil qui lez luz ſiet
preſ eſt de deu 7 del regne del ciel
por nul aueir ne ſe uout eſloigner

A Reuint lum(es ge)alimagene al muſtier |
certeſ diſt il ie nel ſai entercier
reſpunt | limagene ce eſt cil qui loc ſiet
[. . . . . .]
[. . . . . .]

36 (≈ *M*) *a* Li clers reuint eſmaris al m. *S* | *b* Gentiels ymaige ne ſai qui *S* | *c* Cou diſt lymaige celuj qui les lui S | *d* *(fehlt M)*, del regne *S* | *e* *(fehlt M)*, ueut *S*

L 37. Cil uait ſil quert fait lel muſter | uenir.
eſt uuſ leſample par treſtut le paiſ.
que cele imagine parlat | pur alexiſ.
treſtuit lonurent li grant elipetit.
e tuit le prient | que de elſ ait mercit.

P Cil uait ſil quiert fait lei al moſtier uenir
eteuouſ la nouele par tot le paiſ
que cel ymage parla por alexiſ
treſtuit lonorent li grant 7 li petit
7 tuit li prient kil ait de elſ merci

A Cil le uait | querre fait le al muſtier uenir
eyte úúſ | leſſample par treſtut cel paiſ
que cele | imagene parla pur alexiſ
treſtuit le | enurent li grant e li petit
e tuit li pre|ient que delſ auſt merci

37 (≈ *M*) *a* ≈ *S* | *b* E u. la noiſe *S* | c = *S* | *d* Tout len hounorent *S* | *e* *fehlt S*

L 38. Quant il ćó ueit quil uolent onurer.
| certeſ diſt il niai maiſ ad eſter.
diceſt honur nen reuoil ancum | brer.
enſur nuit ſenfuit delaciptet.
dreit ala lice reuint liſonſ | edrerſ.

P Quant il ceo uit que hum le uout honorer
certeſ diſt il ni ai maiſ a eſter
de ceſte honor ne me uoil enconbrer
en une nuit ſen fuit de la cite
dreit a la lice reioint li ſuenſ orez

A Quant ueit | que cil le uoldrent honurer
certeſ diſt il | (mei uoltz ?) deporter
ci entre uuſ nai cure | aeſter
de cel hunur ne uolt eſtre encun | bre(.)
la nuit ſen fui (. . . l . . . . |

38 *a* uoit cou que *S*, *M* *(fehlt* que) Or voit il bien con le veut *b* | *b* E dieus d. il ci ne uoel mais e. *S*, Certes d. il chi ne quier m. e. *M*, | *c* ≈ *SM* (Et del grant fais del siecle reconbrer *b*) | *d* A mienuit *SM* | lor eſchape li ber *M* | *e* D. a la mer en aquelt ſon eſrer *S*, Et uint fuiant droitement a le mer M; *vgl.* A 39, *a*

L 39. Danz alexiſ entrat en une nef.
ourent lur uent laiſent | curre par mer.
andreit tarſon eſpeiret ariuer.
maiſ ne puet | eſtra ailurſ leſtot aler.
andreit arome leſ portet li orez.

P Saint alexiſ entra en une nef
dreſcent lur ſigle leſſent core par mer
7 dreit a ro[n]me eſpeirent ariuer
maiſ aillorſ lor eſtuet torner
[28a] tot dreit a rume leſ porte li orez

A Dreit ala riue li ſerſ deu uint errant |
dunz alexiſ encuntra un chalant |
Orent le uent laiſſent curre par mer |
[14v] dreit enterſun la cuiderent ariuer
maiſ ne | puet eſtre aillurſ leſ eſtuet aler
tut dreit a | rome leſ porta li urez

39 *a* *fehlt S*, ≈ *M*; A = L 38, *e* | *b* Drecent lor ſigle *S*, *fehlt M* | *c* Droit a troholt quidierent *S*, Droit uers corſant (= Q) en cuidierent aler *M* | *d* cautre part ſont tourne *S*, ≈ *M* | *e* Tout droit a r. les conduit *S*, ≈ *M*

---

36 *a* *ob kleines* s *und* e *von erster m., ist unsicher* A. 39 *c* ro[n]me *(der erste Balken von* m *ist weggewischt)* P.

36 *c* ćó'st *H (P)* | *d* del regne *P*. 37 *b* Es *P* | *e* li *H* | d'els aiet *HP*. 38 *a* que l' *HP* | *c* D'iceste *P* | ne me voil *H*, ne m' revoil *P* | *d* E ensur *M*, Ensure *H*, En mie *P* | *e* la Lice rejunt *H*, Lalice rejuint *P*. 39 *c* Dreit a T. *P* | espeirent *H* | *e* Tot dreit *P*.

L 40. Aun | deſ porz ki pluſ eſt preſ de rome.
iloec ariuet la nef aicelſaint | home.
quant uit ſun regne durement ſen redutet.
de ſeſ parenz | qued il nel recunuiſſent.
e del honur del ſecle nel encumbrent.

P A un deſ porſ qui pluſ eſt preſ de rume
iloc ariue la nef a cel ſaint hume
quant ſun regne forment ſe redote
de ſeſ parenz que nel reconeuſſent
et del honor del ſiecle nel enconbrent

A A un deſ porſ ki pl⁹ | iert preſ derume
iluec auint la nef a cel | ſaint hume
quant ueit (ſon regne ml't | forment ſe [red . . . .)
de ſeſ parenz (. . . . . | nuiſſent)
e que lunur del ſiecle ne lencum | bre

40 (≈ *M*) *a* ert plus p. *S* | *b* a cel *S* | *c* uoit ſ. r. mout forment *S* | *d* amis qui nel counoiſſent onques *S* | *e* Ne *S*

L 41. | Edeuſ diſt il belſ ſire qui tut guuer- [neſ.
ſe tei plouſt cine uoliſſe | eſtra.
forme conuiſſent miparent diceſta terre.
ilme prendrunt | par pri ou par poeſte.
ſe ioſ ancreid il me traiſt aperdra.

P 7 deuſ diſt il bon reiſ qui tot gouerneſ
ſil te pleuſt ici ne uouſiſſe eſtre
ſor me conoiſſent mi parent deſte terre
il me prendrunt par pri 7 par poeſte
ſe ieſ crei tot me torrunt a perte

A Oi deuſ diſt il ki tut le mũd guuerne(. .) | reis
ſe te pleuſt ici ne uolſiſſe eſtre
for me conu | iſſent mi parent (de . . . . . e)
il me pren | drunt par prei (u par . . . .)
ſe ieſ en crei | (. . t ?) me ferunt (. . . . . .)

41 (≈ *M*) *a* glorious rois celeſtres *S* | *b* = *S* | ie ne uauſiſſe mie Ken ceſt pais fuſt la barge conuertie *M* | *c* Se me c. la gens de c. *S* | *d* p. force et *S* | *e* a perte *S*

L 42. Maiſ ne | pur huec mun pedre me [deſirret.
ſi fait mamedra pluſ q; ſẽme | qui uiuet.
auoc. maſpuſe que ío lur ai guerpide.
or ne lairai nen | mete anlur bailie.
nen conuiſtrunt tanz iurz ad que nen uirent.

P 7 neporquant miſ pereſ me deſire
ſi fait ma mere pluſ que huem qui uiue
auoc iceſ leſpoſe que ai guerpie
or ne lairai ne mete en lor baillie
ne me conoiſtrunt lunc tenſ a ne me uirent

A Ne ſai diſt il | miſ pere me deſirre
ſi fait ma mere (. . . .) | que (femme qui uiue)
e cele pulcele que | ie lur ai guerpie
or nel larrai que ne me | mete en lur baillie
ne me cunuiſtrunt | mult a(d kil . . . . . t)

42 (≈ *M*) *a* Et ne pourquant *S* | *b* = *S* | *c* Si fait leſp. *S* | *d fehlen S*

L 43. | Eiſt de la nef euint andreit arome
uait par leſ rueſ dunt il ia | bien fut cointe.
naltra pur altre maiſ ſun pedre iancuntret.
| anſemblot lui grant maſſe de ſeſ humeſ.
ſil reconut par ſun dreit | num le numet.

P Dunt iſſi de la nef ſi uait erant a rume
uait par leſ rueſ dunt iadiſ ſu bien cointeſ
ne un ne altre meſ ſun pere encuntre
enſemble o lui grant maſſe de ſeſ homeſ
ſil apela par ſun dreit nun le nunme

A Iſt de la nef | e uait errant a rume
uait par leſ rueſ | (dunt . . . . . .)
que úúſ dirrai | el ſun pere i encuntr(.)
enſemble od lui | grant . . . ſ. d. ſ. ſ . . . . ſ)
ille cunut | par ſun dreit num le num(.)

43 (≈ *M*) *a* Sains A. eſt iſſus de la nef (= *M*⟨mer⟩) . . . Va ſent en roume a ſon pere parler *S* | *b* Parmi l. r. u il fu ia b. c. *S* | *c* Autre puis a. et *S* | *d* Enſamble lui *S* | *e* Bien le counut *S*

---

40 *c* redutet (d *korrigiert*) L | *e* encumbrent *(auf Rasur* I. *m.)* L. 41 *a* belſ] *aus* ber L | reis I. *m. über* ſire *L*. 42 *d* bailie (b *korrigiert*) L.

40 *b* neſs *H* | cel *MHP* | *c* veit *P* | se *P*. 41 *b* ici *HP* | volsisse *P* | *c* d'⟨ic⟩esta *H*, d'este *P* | *e* perte *P*. 42 *a* mes *HP* | *d* ne m' *HP* | *e* ne m' *HP* | ne m' *HP*. 43 *a* vait edrant *P* | *b* cointes *HP* | *c* Altre pois *P*.

L 44. Eufemien bel ſire richeſ hom.
quar me herber|geſ pur deu an tue maiſon.
ſuz tun degret meſai un grabatum
| em pur tun filz dunt tuaſ tel dolur.
tut ſoi amferm ſim paiſ pur | ſue amor.

P Eufemienſ beau ſireſ richeſ huem
herberge mei por deu en ta maiſun
ſoſ ton degre me ſai un grabatun
7 por ton fiz dunt tu aſ tel dolor
tot ſui enferm ſi me paiſ por ſoue amor

A Eufemien | bel ſire richeſ hum
kar me herberges | pur deu en ta maiſun
ſuz tun degre me | ſai un grabatum
e pur tun filz dunt aſ | ſi grant triſtur
kar tut ſui plein de mal | [15r] e de dulur
fai le pur deu paiſ me p̄ ſue am~

44 (~ *M*) *a fehlt S* | *b* ta m. *S* | *c fehlt SM* | *d e* Enfers hom ſui pais moi pour diu amour, Et pour ton fil qui A. ot non *S* | *e fehlt M*

L 45. Quant ot lipedre le clamor deſun filz.
plurent | ſi oil ne ſen puet aſtenir.
por amor deu epur mun cher ami.
tut | te durai boenſ hom quanq; maſ quiſ.
lit & oſtel e pain e carn | e uin.

P Quant oi li pereſ la clamor de ſun fil
plore deſ oilz ne ſen pout atenir
por deu amor 7 por mon chier ami
tot de ferai bonſ huem quanque maſ quiſ
lit 7 hoſtel 7 pain 7 char 7 uin

A Quant ſiſ pere ot parler de ſun filz
plurent | ſi ol (ne ſa? puet . ſtenir)
pur amur deu | pur mun (chier ami)
te dunrai bonſ hum | quanque tu aſ requiſ
lit e hoſtel e pain | e char e uin

45 (~ *M*) *a* ramenteuoir ſon fil *S* | *b* Pleure des oels *S* | *c* Pour diu diſt il *S* | *d* ferai b. h. cou que tu dis *S* | *e* Hoſtel aras . . . Ne te faura ne pains ne cars ne uins *M* (*vgl.* 716. 7)

L 46. E deuſ diſt il quer ouſſe un ſergant.
kil me guardrat ſó | len fereie franc.
un en ſout ki ſempreſ uint auant.
aſme diſt | il kil guard pur ton cumand.
ſo
pur tue amur an,ferai lahan.

P 7 deu diſt il car euſſe ieo ore un ſeriant
[28b] qui le me gardaſt tot le feroie franc
un en i out ſempreſ uint auant
preſt ſui diſt il quel gart par tun 9mant
por uoſtre amor en ſofrirai lahan

A Oi deuſ diſt il kar euſſe un|ſeruant
kil me guardaſt ie len fereie franc |
un en iad qui ſempreſ uient auant
iel guar | derai diſt il a tun cumant
[. . . . . .]

46 *a* Dius diſt li pere *SM* | cor *S* | ſor auoie *b*, ſe iauoie *M* | *b* Qui le (me) gardaſt *SM* | ie le *S* | che pelerin errant Iel franciroie treſtot de maintenant *M* | *c* Vn en i a *M* | ſen (se *b*) preſente auant *SM* | *d* Ves me ci ſire ſel garc par uo c. *S*, Iel garderai ſire par ton talent *M*, comant *b* | *e fehlt S*, ~ *M*

L 47. Dunc|le menat andreit ſuz ledegret.
fait liſun lit oil pot repoſer.
tut li | [31v] amanuet quanq; boſuinz liert.
contra ſeinur ne ſen uolt meſ aler
| par nule guiſe ne lem puet hom blaſmer.

P Cil le mena tot dreit ſoſ le degre
fiſt lui ſun lit ou il pout repoſer
tot li apreſte quanque eiſ li fu aſez
uerſ ſun ſeignor ne ueut meſaler
en nule guiſe ne len pout un blaſmer

A Cil le mena | dreit ſuſ le degre
fait li ſun lit u il (deit) | repoſer
tut li aporte quanque (meſtier li iert)
uerſ ſun ſegnur ne ſe uolt mal mener |
que pur nule choſe len puiſſe ia blaſmer |

47 (~ *M*) *a* — *d fehlen S* | *e* = *S*

---

44 *e* *zwischen* ſue:amur *ist ein Loch im Pergament* L. 45 *b* oil] o *aus* e *gebessert* L. 47 *c* eiſ] e *kann auch* o *sein* P.

44 *a* Eufemiens bels *P* | *b* herberge *P* | ta *HP* | *d* fil[z] *H (P)* | *e* amferms *H (P)*. 45 *a* la *P* | fil[z] *HP* | *b* pot *P*. 46 *b* guardast *MHP* | *d* par *P*. 47 *a* Cil le *P* | *b* poet *H* | *c* busuinz *H* | *d* Vers son s. *P* | mesaler *P* | *e* pot *P*.

L 48. Souent le uirent e lepedre | e le medra.
e la pulcele ≡ quet ≡ liert eſpuſede.
par nule guiſe unceſ | nel auiſerent.
nil ne lur diſt nelf nel demanderent.
quelf hom | eſteit ne de quel terre il eret.

P Souent le uirent le pere 7 la mere
7 la pucele kil out eſpouſee
en nule guiſe unqueſ nel auiſerent
ne il nel diſt ne ciſt nel demanderent
quielf hom eſteit ne de quel regne il ere

A Svuent le uirent li (pere e la mere)
e (la pul | cele que il . . . ſpuſee)
par nule guiſe | unqueſ ne lauiſerent
il ne lur diſt ne il | nel demanderent
quelf hum (il) eſteit ne | (de quele cuntree)

48 (≈ *M*) *a* = *S* | *b* qui il ot e. *S* | *c* rauiſerent *S* | *d* Il ne l. dit nil ne lor *S* | *e* et de quele contree *S*

L 49. Souenteſ feiz lur ueit grant duel |
edelur oilz mult tendrement plurer. [mener.
eil
e tut pur lui unceſ | nient pur, .
danz alexiſ le met el conſirrer.
ne len eſt rien iſſi eſt | aturnet.

P Souenteſ feiz lor uit grant duel demener
7 de lorſ oilz mult tendrement plorer
treſtot por li onqueſ nient por el
il leſ eſgarde ſil met el conſirer
kar en deu eſt tot le ſuen penſer

A Suuenteſ feiſ leſ uit | grant duel (de)mener
e de lur oilz tant | tendrement plurer
tre(ſtut) pur (lui neient | unqueſ pur el)
danz alexiſ leſ ueit ſuuēt | paſmer
nad ſun de quanque il ueit(tut) eſt a deu turne)

49 (≈ M^1 = 775 fg., *besser* M^2 = 852 fg.) *a* uit S, Souent les uoit et uenir et aler M^2 | *b* Et de lor iex ml't tenrement plorer M^2 | *b c* Et tout pour lui et nient tout pour el, Et de lor eus ſouuentes fois plourer *S (vgl. S.* 1237: Et tot pour bien et nient tout pour el). Treſtout por lui ki lont enſi perdut M^1. Treſtout por lui que ne pueent trouuer M^2 *(fehlt b)* | *d* Il les eſgarde ſel m. *S* | *e* Na ſoig que uoie ſi eſt a diu tornes *S*

L 50. Soz le degret ou il giſt ſur ſanate.
iluec paiſt lum | del relef de la tabla.
agrant pouerte deduit ſun grant parage.
| 66 ne uolt il que ſa mere leſacet.
pluſ aimet deu que tut ſun linage.

P Soſ le degre ou giſt ſuz une nate
iloc le paiſt lum del relef de la table
a grant pouerte deduit ſun grant barnage
7 ſi ne ueut que ſiſ pereſ le ſache
pluſ ainme deu que tot ſon lignage

A Suz le degrez u il giſt | ſur la nate.
la le paiſt lum del relief (de la table)
a grant dulur (ded)uit (ſ. . . . . | p . rage)
maiſ ce ne uolt que ſa mere le face |
[15v] mielz aime deu que (treſtut ſun lignage |

50 (≈ *M*) *a* Sour . . u g. ſour une n. *S* | *b* La le p. on *S* | *c* Sa p. deduiſt a g. barnaige *S* | *d* Il ne ueult mie q. ſa m. nel s. *S* | *e* Miels . . treſtout *S*

Die Strophen 48. 49 *kommen in* A *in etwas veränderter Fassung nochmals vor zwischen* 55. *u.* 56. *Sie lauten:* Aſſez le uirent e le pere e la | mere E la pulcele unqueſ ne lauiſerent | Ne cil dum ere unc li demanderent Cume | fait hum ne de quele cuntréé Suuent le | plurent e ml't le duluſerent. Suuenteſ | feiz lur uit dol demener E de dulur ml't | tendrement plurer Treſtut pur lui unq̄ſ | neent pur el Il leſ eſguarde ſil met al | cunſirrer Na ſuing quil ſacent tut eſt | a deu turn(e). 48 *b* pulcele ≡ qui (i *gebessert in* e *und* t *dazugeschrieben*) ≡ (*vielleicht* q *radiert*) liert L. | *d* nelf (l *aus* i, f *aus* l *gebessert*) L. 49 *d* danz (z *aus* t *gebessert*) *L.*

48 *a* la medra *H (P)* | *b* qu' ot li *H*, qued il out *P* | *d* ne il[s] *H*, nil ne li *P*. 49 *a* dol *P* | *d* Il les esguardet si l' *P* | *e* aturnez *H* | N'at soin que l'veiet, si est a Deu tornez *P (T'* que veiet *ohne* l'; que *Pronomen* = *ce que*). 50 *a* ou gist sor une· n. *P* | *b* La le p. l'hom *P* | *c* barnage *P* | *e* trestut *H(P)*.

L 51. | De la uiande ki del herberc liuint.
tant anretint dunt ſun corf | anſuſtint.
ſe lui en remaint ſil rent af pourinf.
nen fait muſgode | pur ſun corf engraiſſer.
[. . . . . .]
(Fehlt in A.*)*

P De la uiande que deuant lui uint
tant en recut que ſon corf en foſtint
ſil en remaint ſil rent af afmoſnierf
ne fiſt eſtui por ſun corf engreſſer
maiſ af pluſ poureſ le done a mainger

51 (≈ *M*) *a* oſtel li uient *S* | *b* retient que . . ſouſtient *S* | *c* Le remanant en r. as prouuendiers *S* | *d* mugot *SM* | por ſon cors eſcarfier *M* | *e* As poures gens le redonne a mangier *S*

L 52. En ſainte egliſe conuerſet uolenterf.
| caſcune feſte ſe fait acomunier.
ſainte eſcriture ćó ert ſef con | feilerf.
del deu ſeruiſe ſe uolt mult efforcer.
par nule guiſe | ne ſen uolt efluiner.
(Fehlt in A.*)*

P En ſainte igliſe conuerſe uolentierf
chaſcune feſte ſe fait acumenier
ſainte eſcripture ceo eſt ſun conſeillier
[28c] de deu ſeruir le roue efforcier
danz alexiſ ne ſe uout efloignier

52 *a fehlt M, b c fehlen S; a = S* | *b* caſc. f. ſe f. communiier *M* | *c* ≈ *M* | *d A* diu ſeruir ſe commence e. *S*, Del diu ſeruiche ki le rueue eff. *M*, se reueut e. *b* | *e* S. A. ne ses voelt *S*, ≈ *M*

L 53. Suz le degret ou il giſt e conuerſet
| iloc deduit ledement ſa pouerte.
li ſerf ſum pedre kila maiſnede | ſeruent.
lur lauaduref li getent ſur la teſte.
en
neſen corucet | net il neſ, apelet.

P Soſ le degre ou il giſt 7 conuerſe
iloc deduit liement ſa pouerte
li ſerf ſon pere qui la maiſnee ſeruent
lorſ laueureſ li getent ſuſ la teſte
ne ſe coroce ne il neſ apele

A Suz le degre u il giſt (.) cunuerſe
iloc deduiſt | leement ſa pouerte
li ſerf ſun pere qui en | la maiſun (ſeruent)
leſ laueureſ li getent | ſur la teſte
ne ſen curruce ne il neſ en | apele

53 (≈ *M*) *a* = *S*. Sains aleſins iut dedeſous le degre *M* | *b* A grant barnaige deduit ſa grant p. *S*, *fehlt M* | *c* = *S* | *d* Les *S* | *e* neis nes en a. *S*

L 54. Tuz le ſcarniſſent ſil tenent pur bricun
| legua ligetent ſimoilent ſun linćól
ne ſen corucet gienſ cil ſain | tiſmeſ hom.
ainz priet deu quet ille lur parduinſt.
par ſa | mercit quer ne ſeuent que ſunt.

P Tuit leſcharniſſent ſil tienent por bricun
leue li getent ſi moillent ſun licun
ne ſe coroſce icil ſaintiſme huem
ainz prie deu kil lor pardunſt
par ſa merci kil ne ſeuent kil ſunt

A Tuit leſcharniſſent ſil tienent pur | bricun
laiue li gentent muillent ſun | grabatun
vn ne ſe curruce icil ſaintiſmeſ | hum
ainz prie deu que treſtut lur par | du(inſt)
par ſa merci que ne ſeuent qil ſunt |

54 (≈ *M*) *a* Mout leſ. et t. a b. *S*, Tout leſ. ſel t. p. b. *M* | *b* et m. f. licon *S*. Des laueures li moilent ſon plicon *M* | *c* giens c.] icil *S* | *d* ille] treſtout *S* | *e* mais ne ſ. quil *S*

In A *fehlt* 51. 52 *e* e/luiner (ſ *gebessert aus* l *o.* i) L. *In* A *fehlt* 52.

51 *a* vient *P* | *b* sostient *P* | *c* lui 'n *HP* | pouerins *H*, almosniers *P* | *d* misgode *H* | *e* Mais als plus povres le donat (donet *P*) a mangier *H (P)*. 52 *b* acomungier *P* | *d* serv. le rovet esf. *P*. 54 *a* Tuit *H*, Toit *P* | l'escarnissent *H (P)* | *b* linçol *alle*, liçon *Foerster, R. St.* III, 178, *später auch Rom.* VII, 132 | *c* [giens] icil *St.*

L 55. Iloc conuerſet eiſi diſ eſet | anz.
nel reconut nulſ ſonſ apartenanz.
ne nulſ hom ne ſout | leſ ſonſ ahanz.
. . . . . .
. . . . . .

A Iluec cunuerſat ciſt diz euit anz
nel | conut nuls hum apartenant
ne nuls | hum ne ſet leſ ſuen(z) ahan(z)
forſ ſul le lit | u il ad ieu tant
ne puet muer ne ſeit | apariſſant

P Iloc conuerſe iſſi diſ 7 ſet anz
nel conurent leſ ſuenſ apartenanz
neſt hom en terre qui face leſ ſuenſ ahanſ
maiſ que le lit ou il a geu tant
nel puet celer cil eſt apariſſant

55 *a* = *S*, ∾ *M* | *b* Nel recounurent ne li ſerf ne li franc *S*, *fehlt M* | *c* Nonques nus h. ne ſ. de ſes haans *S*, ∾ *M* (Nonques nus hom ne deuit ſe bontet) | *d* Fors ſol li lis u il a geu tant *S*, *fehlt M* | *e* Ne pot muer cil fu apariſſans *S*, *fehlt M*

L 56. | Trente quatre anz ad ſiſun corſ penet.
deuſ ſunſeruiſe liuolt guere | duner.
mult li angreget laſue anfermetet.
or ſet il bien. qued il | ſen deit aler.
cel ſon ſeruant ad aſei apelet.

A Trente treiſ anz a(ueit?) ſun | corſ pene
ml't li agrieue icele enfermete |
[16r] deuſ ſun ſeruiſe li uolt gueerduner
or | ſet ce bien que il ſen deit aler
cel ſuen | ſeriant ad alui apele

P Trente quatre anz a le ſuen corſ pene
deuſ ſun ſeruiſe li ueut gueredoner
mult li agrege la ſoue enfermete
ore ſet il bien que il ſen deit aler
cel ſuen ſeriant a a ſei apele

56 (∾ *M*) *a b* = *S* | *c* agrieue *S* | *d* Et ſi ſet b. *S* | *e* Son bon fergant *M* | ſei] lui *SM*

L 57. Quer mei bel frere | & enca eparcamin.
& une penne óó pri tue mercit.
cilli aportet | receit le aleiſ.
eſcrit la cartra tute de ſeimediſme.
cũ ſen alat | ecum il ſen reuint.

A Tu(r)ne mei frere | ſi quier del parchemin
e une penne (ce?) | pri par ta merci
cil li aporte ten(dit le ad | alexi)
de ſei meiſme dedenz ad tut eſcrit |
cum en ala e cument ſen fui.

P Quier mei bel frere enque 7 parchemin
7 une pane ceo pri toue merci
cil lui aporte 7 cil la coilli
de ſei meiſme tote la chartre eſcriſt
cum ſen ala 7 cum ſen fui

57 *a* = *S*, Or me quier f. *M* | *b* ſi ferai un eſcriſt *S*, ∾ *M* (Si eſcrirai un petit de latin) | *c* Cil li ua querre ſi li a aporte *S*, ∾ *M* | *d* Tout i eſcrit quanquil a manouure *S*, ∾ *M* | *e* Com ſen ala *(Rest ausgeführt)* Et . . . s'en rafuï *S*

L 58. Treſ ſei la tint ne lauolt demuſtrer.
ne re | conuiſſent uſque il ſen ſeit alet.
parfitement ſe ad adeu cumandet
| ſa fin aproiſmet ſef corſ eſt agrauet.
detut antut receſſet delpar | ler.

A Treſ ſei la | tint ne la uolt demuſtrer
treſque al iur | quil ſen deie aler
[. . . . . .]
ſa fin apreſme ſiſ mals | eſt agregez
del tut en tut receſſa del paler |

P Trierſ ſei la tint ne la uout demoſtrer
que nel conoiſſent deſquil ſen ſeit alez
parfitement ſeſt a deu cũmandez
ſa fin aproce ſiſ corſ eſt agreuez
de tot en tot ceſſe de parler [28d]

58 (∾ *M*) *a* Les lui le t. ne uaut pas d. *S* | *b* Com nel counoiſſe duſquil *S* | *c fehlt S* | *d* aproce li *S* | *e* Droit entour none ſacoiſe de *S*

---

55 *d e fehlen; der Rest der Zeile (bequem einen oder* 1 1/2 *Vers fassend) ist in Hs. leer gelassen* L. *Zwischen* 55 *u.* 56 *werden in* A *die Strofen* 48, 49 *in etwas veränderter Fassung wiederholt.*

55 *c* neũls *HP*; nuls h. vivs *St* | *d* Mais que (Fors sol *P*) li lis (liz *P*), ou il a geũ tant *HP*, *T* (le lit) | *e* Ne l' pot celer, si l' est aparissant *H*, Ne pot muder ne seit ap. *P*. 57 *a* bels *P* | *c* les Al. *HP* | *d* De sei medisme tute la cartra escrit *H*(*P* escrist). 58 *a* volst *St* | *b* ne l' *HP* | usqu'il . . alez *HP* | *c* s'ad *HP* | *d* fins *H* | agrauez *HP*.

L 59. An la ſameine qued il ſen dut aler
uint une uoiz treiſſeiz | enla citet.
horſ del ſacrarie par cumandement deu.
ki ſeſ fedeilz | li ad tuz amuiet.
preſt eſt la glorie qued illi uolt duner.

P En la ſemeine kil ſen deit aler
uint une uoiz treiſ feiz en la cite
forſ del ſacraire cũ deu la cõmande
ki ſeſ feelſ a a ſei enuiez
preſte eſt la gloire quil leur ueut doner

A En la ſemaine que il ſen dut aler
uin une | uoiz treiſ feiſ en la cite
[. . . . . .]
que ſeſ fedels tu(.) | iad aunez
preſt eſt la gloire que il lur | deit duner

59 (≈ *M*) *a b c* = *S* | *d fehlt S* | *e* u il porra entrer *S*

L 60. En lalt[a] [32r] uoiz lur diſt altra [ſummunſe.
que lume deu quergent ki eſt anrome
| ſi depreient que lacitet ne fundet.
ne ne periſſent lagent ki enz | fregundent.
ki lun oid remainent en grant dute.

P A laltre uoiz lor fiſt une ſemunſe
ke le home deu quiergent qui giſt en rume
ſi lui deprient que la cite ne funde
ne ne periſſe la gent qui enſ fregunde
qui lunt oi remaignent en grant dote

A A laltre feiz lur fait altre | ſemunſe
que lume deu quierent qui | eſt en rume
e ſi li prient que la cite ne | funde
que ne periſſent cil qui enz fre | gundent
qui lunt oi remaignent en (grãt) | dute

60 (≈ *M*) *a* A haute uois lors uint *S* | *b* eſt] giſt *S* | *c d fehlen S* | *e* Quant il loirent durement le redoutent *S*

L 61. Sainz innocenz | ert idunc apoſtolie.
alui repairent eli rice eli poure.
ſilirequerent | conſeil dicele coſe.
quil unt oit ki mult leſ deſconfortet.
ne guar | dent lure que terre neſ anglutet.

P Saint innocent ert dunc apoſtoile
a lui uienent 7 li riche 7 li poure
ſi lui requierent conſeil de ceſte chofe
kil unt oi qui mult leſ deſcunforte
ne gardent lore que terre leſ aſorbe

A Sainz innocenſ qui dunc iert apo | ſtoile
a lui en uindrent e li riche e li poure |
ſi li requierent cunſel de ceſte choſe
atut | le pople que mult leſ deſcunforte
ne guar | dent lure que terre leſ encloe

61 *a* iert adonc *S*, eſtoit donc *M* | *b* en uinrent *S*, ≈ *M* | *c* Requiſent li c. de tele *S*, Si lor r. c. de cele (ceſte *a*) *M* | *d* oie qui ſi les *S*, *fehlt M* | *e* t. les engloute *S*, *fehlt M*

L 62. Li apoſtolie eli empereor.
| li unſ acharieſ li altre anorieſ out num.
e tut le pople par com | mune oraiſun.
depreient deu que conſeil lur anduinſ.
di cel | ſaint hume par qui il guarirunt.

P Li apoſtoileſ 7 li empereour
li unſ akarieſ li altre honorie out nun
treſtot li pueplef par comune oreiſun
deprient deu que conſeil lor en donſt
de cel ſaint home par qui il garunt

62 (≈ *M*) *a* = *S* | *b* Li uns ara del autre oneres ot hounour non *S*, Et ſains acayres et ſes freres honoires *M* (Lun fu nomme aquere ⟨acaire B⟩ lautre honore li ſrans *Q*) | *c* raiſon *S* | *d* = *S* | *e* De sel *S*

L 63. Co li deprient la ſue pietet.
| que lur anſeinet ol poiſſent recourer.
uint une uoiz ki lur ad | anditet.
anlamaiſun euſemien quereiz.
quer iloec eſt & iloc | le trouereiz.

A [. . . . . .]
que lur | enſeint u[c] purrunt recuurer
uint une uoiz | ki lur ad endite
en la maiſun euſemien | [16v] querez
kar ueirement iluec le truuerez |

62 *b c stehen in* A *in Strofe* 72 *als b c (die also* 7 *Verse hat). Sie lauten:* Li unſ achaireſ li altreſ onerieſ out nun. Etut le pople par comune reiſun. *In* A *fehlt* 62.

59 *d* amuiez (= admotatos) *M*, amviez (= invitatos) *H*, envidez *P* | *e* Preste *H*. 60 *a* lor vint *P* | *b* est] gist *P* | *c* Si li dep. *MHP* | citez *H* | *d* genz *H* | *e* l'unt *H(P)*. 61 *a* apoſtolies *HP* | *b* A l. en vindrent *P* | *d* odide *P* | *e* les *P* | enclodet *P*, assorbe *T*. 62 *a* apoſtolies *HP* | *b* Arcadie *P* | l' altre *H* | Honorie *P* | *c* tuz li poples *H(P)* | *d* duinst *H(P)*. 63 *a* par la *H* | *b* anseïn[e]t *H(P)* | *e* et *streicht H*, e la le t. *P*.

P Ceo li deprient par ſa grant piete
que lor enſeint ou le porunt trouer
uint une uoiz qui lor a endite
a la maiſun eufemien querez
car iloc eſt 7 la le troуerez

63 (≈ *M*) *a* Treſtout deprient *S* | *b* Qui l. enſaint u le puiſſent trouuer *S* | *c* = *S* | *d* A *S* | *e* et] *fehlt S*

L 64. Tuz ſen returnent ſur dam eufemien.
alquanz | li prennent forment ablaſtenger.
iceſte coſe nuſ douſeſ nuncier.
| atut le pople ki iert deſcunſeilet
tant laſ celet mult iaſ grant | pechet.

A Tuit ſen turnent (ſ.. d.. ... ſ.....) |
alquant le prenent forment a blaſtengier |
ceſte choſe nuſ deuſſeſ nuncier
atut le | pople ki iert deſcunſellie
tant laſ cele | mult en aſ gran pechie.

P Tout ſen retornent ſuſ danz euſemien
alquant le prenent a blaſtengier
iceſte choſe noſ deuſſieſ nuncier
a tot le poeple qui ert deſconſeilliez
tant laſ chele mult en aſ grant pechiez

64 (≈ *M*) *a* Toſt ſen tournerent *S* | *b* le *S* | *c* c. deuſſies anoncier *S* | *d* = *S* | *e* la c. mlt' i a *S*

L 65. Ille ſcondit cume cil kil nel ſet.
mais nelen creient al | helberc ſunt alet.
il uat auant lamaiſun apreſter.
forment len|quer atuz ſeſ meneſtrelſ.
icil reſpondent que neulſ delſ nel ſet.

A Cil ſeſcundit cū | li hum (ki nel ſet)
cil ne lencreient al | hostel ſunt alez
cil uait auant leſ banſ | fiſt cunreer
forment enquiert a tuz ſeſ | (.....ſtrelſ)
cil reſpunent (que nuls | del ..... ſet)

P Il ſeſcondit cum cil qui nel ſet
maiſ nel en creient al oſtel ſunt alez
[29a] il uait auant la maiſun apreſter
forment lenquiert a toz ſeſ meneſterez
7 il reſpunent que nul de elſ nel ſet

65 (≈ *M*) *a* Il ſeſcondiſt que li hom qui ne ſ. *S* | *b* Il nel en croien al herenc *S* | *c* deuant ſa m. atorner *S* | *d* = *S* | *e* Mais il r. q. nus dels riens nen ſ. *S*, Il uirent (iurent?) tuit que nus diaus ne le ſet *M*

L 66. | Li apoſtolie eli empereur.
ſedent eſ banſ penſif epluruſ.
iloc eſ|guardent tuit cil altre ſeinorſ.
ſi preient deu que conſeil lur | anduinſ.
di cel ſaint hume par qui il guarirunt.

A Li apoſtoileſ e li em|pereur
ſeent al banc penſif e pluruſ |
e deuant els tuit cil altre ſegnur
depriēt | deu que cunſel lur enduinſt
de cel ſaint | hume par qui il guarirunt

P Li apoſtoileſ 7 li enpereourſ
ſieent eſ banz penſif 7 corocouſ
il leſ eſgardent tuit cil altre ſeignor
deprient deu que conſeil lor en doinſt
de cele choſe dunt ſi deſiroſ ſunt

66 (≈ *M*) *a* = *S* | *b* en banc p. et plourecs *S* (*vgl. M*: Puis ſi ſaſiſent es bans ki ſont pare) | *c* Et entour aus li prince et li baron *S* | *d* Deprient *S* | *e* De *S*

L 67. An tant de|mentreſ cum il iloec unt ſif.
deſeiuret laneme del corſ ſainz | alexiſ.
tut dreitemēt enuait enparadiſ.
aſun ſeinor q̄l aueit tant | ſeruit.
ereiſ celeſte tunus iſai uenir.

A Endemen | treſ que iluec ſe unt ſif
deſſeura lanme | del corſ ſaint alexiſ
angeleſ lenportent | el ciel en pareyſ
a ſun ſeignur que il ot | tant ſerui
o reiſ celeſtre kar nuſ (ſai .... ir)

P 7 tant tementreſ cum il unt iloc ſif
deſeiure lalme del corſ ſaint alexiſ
dreitement en uait en paradiſ
a ſon ſeignor kil aueit ſerui
deu rei celeſteſ la noſ ſai paruenir

67 (≈ *M*) *a* Endementiers que il ont iluec ſis *S* | *b* = *S* | *c* Diluec en ua tout droit *S* | *d e fehlen S*

---

64 *a* Tuit *H*, Toit *P* | *b* Alquant le *HP* | *d* est *P* | desconseilez *H(P)* | *e* as] ad *M*. 65 *a* Il s'escondit *HP* | com li hom *P* | ki[l] *H(P)* | *d* l'enquert *H(P)*. 66 *a* apostolies *HP* | *b* es] ez *H* | e pensif *HP* | *c* seinor[s] *HP* | *d* Depreient *P* | duinst *H(P)*. 67 *b* saint *HP* | *e* celestes *P*.

L 68. **L**iboenſ ſerganz kil ſerueit | uolentiers.
ille nuncat ſum pedre eufemien.
ſuef lapelet ſi li ad | conſeilet.
ſire diſt il morz eſt teſ prouenderſ.
e ćó ſai dire quil | fut bonſ criſtienſ.

P **L**e bon ſeriant qui le ſerueit uolentierſ
il la nuncie a danz eufemienſ
ſoef lapele ſi li a conſeillie
ſire diſt il mort eſt tiſ prouendierſ
7 ceo ſei dire kil fu bonſ creſtienſ

A **L**i bonſ ſerianz kil ſerueit uolentierſ |
cille nunciad ſun pere eufemienſ
uint li | deuant (ſi li ad)cunſellie
ſire diſt il mort | eſt tiſ pruuendierſ
(. . . . d . . . . k . . . . . ſtienſ)

68 (≈ *M*) *a* qui ſerui *S* | *b c d* = *S* | *e* Cou meſt auis q. ert *S*

L 69. **M**ult lungament ai alui conuerſet.
de nule | coſe certeſ nel ſai blaſmer.
e ćó meſt uiſ que ćó eſt lume deu.
tut | ſul ſen eſt eufemien turnet.
uint aſun filz ou il giſt ſuz lude | gret.

P **M**ult longement ai o lui conuerſe
de nule choſe certeſ nel ſei blaſmer
7 mei eſt uiſ kil eſt home deu
tot ſol ſen eſt eufemienſ tornez
uient a ſun fiz ou giſt ſoſ leſ degrez

A **M**ult lungement ai od | lui cunuerſe
[. . . . . .]
ſi eſpeir bien que il ſeit | lume deu
tut ſul ſen eſt eufemienſ | turne(.)
uint a ſun fil u eſt ſuz ſun de | gre

69 (≈ *M*) *a* a o lui c. *S* | *b* nen ſai *S* | *c* Cou meſt auis q. c. e. li hom *S* | *d* ſeus en *S* | *e* Va a ſ. f. u giſt four ſen d. *S*

L 70. **L**eſ draſ ſuz leuet dum ileſteit cuuert.
uit del ſainhome | le uiſ e cler e bel.
en ſum puing tint le cartre le deu ſerf
[. . . . . .]
eufe | mien uolt ſaueir quet eſpelt.

P **L**e drap ſoſlieue dunt il eſteit couert
uit del ſaint home le uiz 7 cler 7 bel
tient en ſun poing ſa chartre le deu ſerf
ou a eſcrit treſtot le ſuen conuerſ
eufemien ueut ſaueir que ceo eſpialt

A **L**e drap ſuzlieue dunt il eſteit (c . . . . .)
[17r] uit del ſaint hume le uiſ en apert
tint en | ſa mein ſa chartre li deu ſerf
ú aueit eſc1t | treſtut le ſuen cunuers
(euf . . . . . f . . . . | ſa . . . . . q . . . . . ſp . lt)

70 *(fehlt M) a* Le drap ſouſlieue dont iert acouuetes *S* | *b* et bel et cler *S* | *c* Et en ſa main ſa cartre et ſon ſeel *S* | *d* Ens en a eſcrit treſtout le ſien couuers *S* | *e* kele eſpialt *S*

L 71. **I**lla uolt prendra cil ne liuolt | guerpir.
alapoſtolie reuint tuz eſmeriz.
ore ai trouet ćó que | tant auumſ quiſ
ſuz mun degret giſt unſ morz pelerinſ.
| tent une cartre maiſ nali puiſ tolir.

P **I**l la uout prendre cil ne li uout guerpir
a lapoſtoile reuint tot eſbahiz
ore ai troue ceo que tant auum quiz
ſoſ mun degre giſt unſ morſ pelerinz
[29b] tient une chartre maiſ ne li puiſ tolir

A **I**l la uolt prendre cil | ne la li uolt guerpir
al apoſtolie reuient | (tuz eſb . . . . z)
or ai truuez ce que tant par | auum quiſ
ſuz mun degre giſt unſ morz | pelerins
tient une chartre meiſ ne li poiſ | tolir

71 (≈ *M*) *a* Il le u. p. mais ne li pot tolir *S* (= *e.*) | *b* reuing t. eſbahis *S* | *c* = *S* | *d* mors uns p. *S*

---

68 *e* bons (o *aus* e *gebessert*) L. 70 *a* ſuz (*nicht* fuz) *in L; vgl.* ſum 70 *c und besonders* ſumes 124 *b, während bei* fu *der Querstrich des* f *in gerader, ununterbrochener Linie an den Nachbar sich anschliesst; blos der Ansatzhaken des* u *ist etwas länger als sonst.* cuuert (c *geb. aus* t) L.

69 *a* ai od *P* | *c* seit *St (vgl* 108 *d)* | li hum[e] *H(P)* | *d* Tuz suls *H(P)* | Eufemiens turnez *H(P)* | *e* fil[z] *HP* | il *streicht HP* | lu] son *P.* 70 *a* sus leuet *M* | dunt *H(P)* | cuuerz *H(P)* | *b* saint *HP* | *c* tient *P* | la c. li *H*, sa ch. li *P* | serfs *H*, sers *P* | *d* Ou a escrit trestot le suen convers *H(P)* | *e* Eufemiens *HP.* 71 *b* esmariz *P* | *e* no li *M*, ne li *HP.*

L 72. Li apoſtolie eli empereor
| uenent deuant ietent ſei an ureiſunſ.
metent lur corſ en [32v] granz afflictiunſ.
mercit mercit mercit ſaintiſmeſ hom.
nen coneumeſ | net uncore nen conuiſſum.

P Li apoſtoile 7 li enpereour
uindrent auant 7 firent oreiſunſ
miſtrent lorſ corſ en granſ afliccionſ
merci ſunt il por deu ſaintiſme hom
ne te coneuſmeſ nencor ne conoiſſun

A Li apoſtolieſ e li empereur
li | unſ a chaireſ li altreſ onerieſ out nun |
e tut le pople par comune reiſun
uindrẽt | auant getent ſei a oreiſun
miſtrent lur | cors en grant afflictiun
merci. merci. | merci. ſaintiſme hom
ne te conumes ne uncore ne cunuiſſum

72 (≈ *M*) *a* apoſtoiles *S* | *b* Deuant lui u. get. ſa or. *S* | *c* Miſent l. c. getent ſa oriſon *S* | *d* = *S* | *e* Ne tecounumes ne ne te c. *S*

L 73. Ci deuant tei eſtunt dui pechethuor.
| par la deu grace uocet amperedor.
ó eſt ſamerci quil nuſ conſent | lonor.
de tut ceſt mund ſumeſ iugedor.
del ton (ſ) conſeil ſumeſ tut | buſuin9

P Ci deuant tei eſtent dui pecheor
par la deu grace uouchie empereour
ceo eſt ſa merci quil noſ conſent lonour
de tot ceſt mund ſummeſ gouerneor
de ton conſeil ſummeſ mult beſoignoſ

A Ci deuant tei eſ | ſtunt dui pecheur
par la deu grace uuchie | enpereuR
[. . . . . .]
[. . . . . .]
[. . . . . .]

73 (≈ *M*) *a* ſoumes doi *S* | *b* clame e. *S* | *c* = *S* | *d* De ceſt empire ſ. gouureneour *S*, Que deſous lui ſommes gouureneour *M* *e* De . . ml't ſoufraitous *S*, *fehlt M*

L 74. Ciſt apoſtolieſ deit leſ anameſ baillir.
ó eſt ſeſ meſterſ dunt | il ad aſeruir
dune li la ártre par tue mercit.
ó nuſ dirrat quenz | trourat eſcrit.
eó duinſt deuſ quoren puiſum grarir.

P Ciſt apoſtoileſ deſ almeſ a baillie
ceo eſt ſiſ meſtierſ dunt il a a ſeruir
done li la chartre par la toue merci
ceo noſ dira kil trouera eſcrit
7 ceo noſ doinſt deuſ q̃ or li puiſſunſ plaiſir

A Ciſt apoſtolieſ ki leſ anmeſ | bailli(ſt)
có eſt ſiſ meſtierſ dunt il ad a | ſeruir
lai li chartre par la tue (merci) |
ſi nuſ dirad (q . . . . . ſ . . . t)
ce uoille deuſ que nuſ en poiſſum goir |

74 *(a b fehlen M)* *a* ames garir *S* | *b* = *S* | *c* Rent . . la toie m. *S* | *d* Si n. d. quil treuue en eſ. *S* | *e (fehlt M)* Si nous d. d. quencor p. garir *S*

L 75. Liapoſto | lie tent ſamain alacartre.
ſainz alexiſ lafue li alaˢcet.
lui le con | ſent ki de rome eſteit pape.
il ne laliſt ne il dedenz ne guardet
| auant la tent ad un boen clerc eſauie.

P Li apoſtoileſ tent ſa main a la chartre
danz alexiſ la ſoue li alaſche
lui la cunſent qui de rome ert pape
maiſ ne la liſt ne dedenſ neſgarde
auant la tent a un clerc bon 7 ſage

A Li apoſtoileſ tint ſa main a la chartre |
feint alexiſ la ſue li alaſche
a li la cun | ſent ki derume ert pape
il ne la liſt | ne dedenz ne eſguarde
einz la tendi a | un clerc bon e ſage

75 (≈ *M*) *a* miſt ſa *S* | *b* li alasque *S* | *c* Cil le recut ki ert de r. p. *S*, *fehlt M* | *d fehlt S* (≈ *M*) | *e* A ſaint ambroſe ont la carte liuree *S*, .I. cardonnal a la cartre liuree *M*

---

72 *b c in* A *gehören als b c in Strofe* 62. 73 *a keine Initiale in* A | *e nach* ton *ist* ſ *verwiſcht* L.

72 *a* apostolies *HP* | *b* s'an *H(P)* | *d* Mercit, funt il, por deu! *H* | *e* Ne t' *MHP* | nen *ſtreicht H* | n' uncor ne t' *MP*. 73 *a* pechethor *MH* | *c* C'est *H*, Co'st *P* | *d* tot est *HP* | nus sumes *M*, somes nos *P* | guvernedor *H*. 74 *b* C'est *H*, Co'st *P* | *c* Dun[e] *H*, Rent *P* (*oder* Lai) | la tue *MH(P)* | *d* dir[r]at *H(P)* | troverat *HP* | *e* guarir *alle*. 75 *a* apostolies *HP* | *c* Lui la *P* | *d* ned il d. n'esg. *P*.

L 76. Licancelerf cui li meſterf | aneret.
cil liſt le cartre li altra leſculterent.
le num lur diſt | del pedre ede lamedre.
e ćó lur diſt de quelf parenz ileret.
dicele | gemme qued iloc unt truede.

P Li chancelierf a qui li meſtierf en ère
cil liſt la chartre li altre leſcoterent
de icele gemme que iloc unt trouee
lor diſt le nun del pere 7 de la mere
7 ceo lor diſt de quieuf parenz il ere

A Li chancelerf cui | li meſtierf en ere
cil liſt la chartre li al | tre leſculterent
[. . . . . .]
le nun lur diſt del pere | e de la mere
[17v] e ce lur diſt de quelf parenz il ere |

76 *a* Cil ert eueſques et canceliers ſ. piere *S*, *fehlt M* | *b* Il l. la letre *S*, Cil liſt la cartre et cil lont eſcoutee *M* | *c* = *S*, ~ *M* | *d* Et ſi *S*, ~ *M* | *e fehlt SM*

L 77. Ećó lur diſt cumſenfuit par mer
| ecum ilfut enalfif la citet.
e que limagine dn̄ fiſt pur lui parler
| epur lonor dunt nef uolt ancumbrer.
ſen refuit en rome lacitet.

P 7 ceo lor diſt cum il ſen fui par mer
7 cum en ala en auxif la cite
7 cum deuf fiſt lymage por lui parler
7 por lonor dunt ne ſe uolt encōbrer
ſen refui a rome la cite

A Co lur diſt cum il ſen fui par mer
e cum ſen | alad en arſis la cite
deuf fiſt lymage pur ſoe | amur parler
al ſeruitur ki ſerui al altier
e del | honur dunt il ne uolt eſtre encumbred.

77 *(fehlt M)* *a* Et ſi *S* | *b* Con ſen ala *S* | *c* Et com lym. fiſt dius *S* | *d* le uaut *S* | *e* Sen ra fui *S*

L 78. | Quant ot lipedre coque dit ad la cartre.
ad ambeſ mainſ derumpet | ſa blance barbe.
e filz diſt il cum doleruf meſſage.
ſó atendi quet | amei repairaſſeſ.
par deu merci que tun reconfortaſſeſ.

P Quant ot le pere ceo que diſt en la chartre
[29c] a ſeſ deuf mainſ detrait ſa blanche barbe
7 fiz diſt il cum doleroſ meſageſ
uif atendoie que a mei repairaſſeſ
par deu merci que tu me confortaſſeſ

A Quāt | oí lu pere que de ſei diſt la chartre
od ambeſ | meinſ detire ſa blanche barbe
[. . . . . .]
tant atendi que á mei repairaſſes
que une feiz enſemble | od mei parlaſſes

78 (~ *M*) *a* ke on troeue en la c. *S* | *b* A ſes dous m. deſront *S* | *c* diſt ele *S* | *d* Iou a eſmoie ke tu uis r. *S* | *e* Pour d. m. ſi me *S*

L 79. Ahalte uoiz | priſt lipedra acrier.
filz alexiſ quelf dolf meſt apreſentet.
malueiſe | guarde tai faite ſuz mun degret.
alaſ pecableſ cum par fui auo | glet.
tant lai uedud ſi nel poi auiſer.

P A halte uoiz priſt le pere a crier
fiz alexiſ quel duel meſt preſentez
malueiſe garde tei fait ſof meſ degrez
a laſ pechable tant par fui auoglez
tant tai ueu ſi ne te pui auiſer

A En halte uoiz priſt li pereſ | acrier
fil alexiſ ciſt duels meſt preſentez |
malueiſe guarde tai fait ſuz mun degrez |
allaſ pechableſ cum mal fui auoglez
tant | lai ueud ſi nel poi auiſeR

79 *a* = *S* (A *fehlt*), A (Ha! *a*) haute uois a li peres eſcriet *M* | *b* E fius diſt il que dels meſt demores *S*, F. Al. quel duel mas hui moſtret *M* | d. mas demoſtre *b*) *M* | *c* Com male g. ai fait ſous m. d. *S*, Mout male g. tai fait ſus m. d. *M* | *d* Et iou peciere c. p. ſui a. *S*, Dolans pecieres com euc le ſens derue *M* | *e* cains ne ſot a. *S*, ~ *M*

---

76 *b* cartre (r *ist korrigiert*) L. 77 *a* *keine Initiale in* A | *b* altiſ (ſ *ist korrigiert*) *L* | *c* pur lui (1. *m. in ras.*) L. 78 *e* deu (*den* 2. u-*Balken unterpunktiert*) L | *e* delſ (e *oder* o?) P.

76 *b* la c. *HP* | *c* Lur dist le num *H(P)* | *e* *setzen vor c HP*. 77 *a* cume *M* | *c* E com *P* | *e* Sen est refuit *M*. 78 *b* derump[e]t *MH(P)* | *d* Vis atendeie *P* | *e* tu m' *MHP*. 79 *a* vois *P* | *b* presentet *M*, [a]presentez *HP* | *c* fait[e] *HP* | *d* avoglez *HP* | *e* t'ai *H* | ne t' *H*.

L 80. Filz alexif de ta dolenta medra
| tantef dolurf ad pur tei andurede.
etantef fainf etantef confireref
| e tantef lermef pur le ton corf pluredef.
cift dolf laurat en quor par | acurede

A Filz alexif é ta | dolente mere
tantef agoiffes ad pur tei endurééf
e tantef feunf (? feimf) é tantef feis paffees
e tant lermef pur le tuen cors pluréés
cift dols encui la par auerad acuréé

P Fiz alexif de ta dolente mere
mainte dolor a por tei enduree
[. . . . . .]
7 tantef lermef a por ton corf ploreef
ceft delf lara enqui par tuee

80 (≈ *M*) *a* = *S* | *b* Tante dolour ai *S* | *c* Et tant grant fain et tant foif trefpaffee *S* | *d* = *S* | *e* lara fempres paracoree *S*

L 81. Ofilz cui erent mef granz ereditez.
mef largef terref dunt | io aueie afez.
mef granz paleif de rome la citet.
puif mun decef | enfuffef enoret.
& enpur tei men efteie penet.

A Filz a cui larrai io mef granz | heritez
mef largef teref dunt io aueie affez |
mef granz palais en rume la citez
e pur | tei fiz men efteie ge penez
apref mun decef | en fuffiez firef apelez

P 7 fiz qui ierent mef granz heritez
mef largef terref dunt ieo aueie afez
mef granz paleif en rome la citez
7 por tei fiz men efteie penez
puif mun decef en fuffiez honorez

81 *a* Fils qui feront m. grandes iretes *S*, Fius qui tenra mes larges yretages *M* | *b* = *S*, Et mes alues et mes grans fermetaiges *M* | *c* Mi grant p. en *S*, Et les palais dont iou auoie affes *M* | *d e* Par toie amour men iere mout penes Se tu ueſquisses ten fuffes houneres *S*, Pour toie amour men (en *a*) eftoie penes Quapries ma mort en fuffes yretes *M*

L 82. Blanc ai le chef | e le barbe ai canuthe.
magrant honur taueie retenude.
& an | pur tei maif nen aueief cure.
fi grant dolur or meft aparude.
| filz la tue aname elciel feit abfoluthe.

A Blanc ai lu chief e la | barbe chanue
ma grant honur aueie rete | nue
e pur tei bel fiz meif nen aueief cure |
[. . . . . .]
fiz la toe anme feit el ciel abfolue

P Blanc ai le chief. 7 la barbe chanue
ma grant honor aueie retenue
por tei fiz maif nen aueief cure
fi grant dolor meft ui aparue
fiz la toue alme feit al ciel afolue

82 *a (fehlt M)* b. kenue *S* | *b* Mes grans onors auoie retenues *S* | *c* Ie uous feruoie m. uous n. auies c. *S* | *d* meft hui ceft iour tenue *S* | *e* foit el ciel *S*

L 83. Tei cuueniſt helme ebrunie | aporter.
eſpede ceindra cume tui altre per.
e grant maifnede dou | ſef guuerner.
cum fift tif pedre eli tonf parentez
le gunfanun lem | peredur porter

A Tei cuue | niſt elme e broine a porter
eſpee aceindre | cume funt ti altre per
ta grant maifnie | douffef bien guuerner
le gunfanun al em | pereur porter
cume fift tif peref e tut tif altres | parentez

P Tei coueniſt halberc broigne a porter
eſpee ceindre cumme ti altre per
ta grant maifnie deuffef gouerner
le gunfanun al enpereor porter
cumme fift tif peref. 7 fi altre per

83 *(fehlt M) steht in S hinter* 84 | *a* lance et eſcu p. *S* | *b* tes autres per *S* | *c* ricement conreer *S* | *d e stellt um S* | *d* Si fiſt t. p. et tous tes *S* | *e* = *S*

---

80 *a* de (e *aus* o *gebessert*) L. 83 *d* altres (s 1. *m.*) A. 81 *steht in* A *hinter* 83; *es folgen hier also* 80, 83, 81, 82 (84 *fehlt*), 85.

80 *b* anduredes *H(P)* | *c* consiredes *H (vgl.* 94 *c)*, e tantes seiz passedes P | *e* enquoi *HP*. 81 *c* Mi grant *P* | en *P* | *d (stellen nach e HP)* enorez *H(P)* | *e* & *streicht P* | tei, filz *P* | penez *HP*. 82 *a* la b. *HP* | *b* n'aveie *M*, t *vor* aueie *streicht P* | *c* Que anpur tei *M*, Empor tei, filz *P* | *d* granz *H* | ore *M* | apareude *HP* | *e* seit el ciel *P*. 83 *c* Ta M | *d stellen nach e HP*.

L 84. Atel dolur & aſi grant pouerte.
filz tieſ deduit | par alieneſ terreſ.
e dicel bien ki toen douſt eſtra.
quer amperneieſ en | ta poure herberge.
ſe deu plouſt. ſeruit en douſſeſ eſtra

P A telſ dolorſ. 7 a ſi granz pouerteſ
eſteſ deduit par alieneſ terreſ
iceſ granz bienſ qui tuenſ deuſſent eſtre
ne uouſiſ prendre ainz amaſ pouerte
[29d] ſil te pleuſt ſire en deuſſeſ eſtre

84 (*fehlt M*) *a* = *S* | *b* F. eſt *S* | *c* Et de ceſt b. qui tous d. tiens e. *S* | *d* Poi empreſiſ en la toie h. *S* | *e* ſire en deuſſies *S*

L 85. De la | dolur quen demenat lipedra.
grant fut lidolſ ſi lantendit la [33r] medre
lauint curante cum femme forſenede.
batant ſeſ palmeſ criant | eſcheuelede.
uit mort ſum filz aterre c,et paſmede.

P De la dolor que demena le pere
grant ſu la noiſe ſi lentendi la mere
la uint corant cumme femme forſenee
batant ſeſ palmeſ criant eſcheuelee
uit mort ſon fiz a terre chet paſmee

A De la dolur | que demenad le pere
grant fud la noiſe ſil entē | di la mere
dunc uint currant cume femme | forſenee
batant ſeſ palmeſ criant e eſcheuelee |
ueit mort ſun fiz a terre chiet paſmee

85 (≈ *M*) *a* que demenoit *S* | *b* la noiſe ſi lentroi ſa *S* | *c* corant c. f. deruee *S* | *d* corant eſc. *S* | *e* Voit *S*

L 86. Chi dunt liuit ſun | grant dol demener.
ſum piz debatre eſun corſ deieter.
ſeſ crinſ derūpre | e ſen uiſ maiſeler.
ſun mort amfant detraire & acoler.
mult fuſt il | dur ki neſtouſt plurer.

P Ki dunt lui ueiſt ſun grant duel demener
ſon piz debatre. 7 ſon corſ degeter
ſon uiſ derumpre ſeſ cheuelſ detirer
7 ſon fiz mort acoler. 7 baiſier
ni out ſi dur kil neſteuſt plorer

A Ki la | ueiſt ſun grant duel demener
ſun piz de | batre e ſun cors degrater
ſeſ crinz detraire | e ſun uiſ demaiſeler
e ſun mort fiz baiſier e | acoler
ni out ſi dur nel eſtuſt plureR |

86 (*fehlt M*) *a* le uit *S* | *b* = *S* | *c* d. ſon uis deſmaiſeler *S* | *d* Et ſon m. fil *S* | *e* Not ſi dur cuer ne leſtuece *S*

L 87. Trait ſeſ cheuelſ edebat ſapeitrine.
agrant | duel met laſue carn mediſme.
efilz diſt ele cum mouſ enhadithe.
e ſó dolente cumpar fui auoglie.
nel cunuiſſeie pluſ que unchef nel | uediſſe

P Trait ſeſ cheueuſ et debat ſa poitrine
a doel demeine la ſoue char meiſme
7 fiz fait ele cumme mauez haie
7 ieo pechable cumme par ſui auogle
ne te conui pluſ que unc ne te ueiſſe

87 (*fehlt M*) *a* Defront ſes crins ſi *S* | *b* = *S* | *c* 9me eus *S* | *d* Et iou caitiue c. p. ſui *S* | *e* Nel recounui on. tant le u. *S*

L 88. Pluren[t] ſioil eſietet granz criz.
ſempreſ regret mar te por | tai belſ filz.
ede ta medra quer aueieſ mercit.
purquem uedeieſ | deſirrer amurir.
ó eſt grant merueile que pietet ne ten priſt

A En halte uoiz priſt a crier grant cri
ſi lu | regrete mar te portai bel fiz
ſeuealſ de ta | mere kar auiez merci
ia me ueiſ tu deſirer | a murir
[. . . . . .]

In A *fehlt* 84. 87 *c* mous (*d. letzte Balken v.* m. *u.* o. *geb.*) L. *In* A *fehlt* 87.

84 *b* deduiz *HP* | *c* d'icels biens . . dousent *H* | ki li toen *M*, qui toz doust tons e. *P* | *d* Que n'am *MH*, Quer n'am M, Poi en *P* | *e* Se te *H* | sire *HP*. 85 *a* que *P* | *b* granz *H* | la noise *HP* | *c* curant[e] *H(P)* | *e* Veit *P* | fil[z] *H*. 86 *a* Chi [dunt] li veïst *H* | *c* son v. demaiseler *P* | *d* E son m. fil *P* | *e* durs *H*; N'i out si dur cui *P*. 87 *c* Ne t' . . ne t' *H* | qu'unches *H(P)*. 88 *a* si jetet *MH(P)* | *b* regretet *HP* | *c* que n'a *HP*, quer n'a M | *d* Por tei m' v. *P* | *e* C'est *H*, Co'st *P* | granz *H* | pietez *H*, pitet *P*.

P **P**lore deſ oilz 7 gete mult granſ criſ
apreſ le regrete mal te portei bel fiz
7 de ta mere nen aueieſ merci
por tei ueez deſir a morir
ia eſt merueille cum iel puiſ ſofrir

88 *(fehlt M) a* Pleure des oels ſi eſcrie
a haus c. *S* | *b* Puis ſe regrete mais tel
S | *c* cain nen eus m. *S* | *d* Pour toi ueir
deſiroie aueir *S* | *c* Cou fu m. que pecies
ne lempriſt S

L 89. | **A**laſſe mezre cum oi fort auenture.
or uei ſó morte tute mapor | teure.
ma lunga atente agrant duel eſt uenude.
pur quei portai | dolente mal feude.
ćó eſt granz merueile que limenſ quorſ
[tant | duret

A **L**aſſe maleuree mult oi fort auenture |
ici uei mort tute ma porteure
ma lunge | entente meſt a grant duel reuenue
que purra faire dolente ma faiture
co | eſt merueille que li mienſ cuerſ tant |
[dure

P **O**hi laſſe mere cum ai forte auenture
ci uei morte tote ma porteure
ma longe atente meſt a grant duel uenue
que porai faire dolente creature
ceo eſt merueille que li mien cuer tant
[dure

89 *stellt S vor* 92 *u. stellt* 91. 90 *um* (*S:* 88. 91. 90. 89. 92) | *a* E l. m. comme f. *S* Diex diſt la mere com peſant a. *M* | *b* Que ci uoi m. *SM* | noureture *S*, porteure *M* | (*c d fehlen M*) | *c* a quel d. meſt *S* | *d* Que porrai faire d. creature *S* | *e fehlt S*, Ml't meſmerueil que li miens cors tant dure *M* (1186).

L 90. **F**ilz alexiſ mult ouſ dur curage.
cum auilaſ tut tun | gentil linage.
ſet amei ſole uelſ une feiz parlaſſeſ.
ta laſſe medre | ſila confortaſſeſ.
ki ſiſt dolente. cher fiz bor ialaſſeſ.

A **F**ilz alexiſ mult par ouſ dur | curage
ſi aſ adoſſe tut tun gentil lignage |
ſe une feiz enſemble od mei parlaſſes
e ta chaitiue de mere ſeuealſ recunfortaſſe[s]
[. . . . . .]

P **F**iz alexiſ mult euſ dur corage
quant adoſaſ treſtot ton lignage
ſe une feiſ uncore parlaſſeſ
ta laſſe mere que la recunfortaſſeſ
que ſi eſt graime chier fiz bon i leuaſſeſ

90 *(fehlt M) a fehlt S* | *b* Si adoiſaiſſes *S* | *c* Se une fois a moi feule p. *S* | *d* reconfortaſſe *S* | *e* Quiſt ſi dolans biaus S

L 91. **F**ilz alexiſ de | la tue carn tendra.
aquel dolur deduit aſ ta iuuenta.
pur quem ſ fuiſ iate portai en men uentre.
e deuſ leſet que tute ſui dolente.
| iamaiſ nerc lede pur home ne pur femme.

P **F**iz alexiſ de la toue char tendre
[30a] a tel dolor aſ deduit ta iouente
por quei teuſſe ieo porte de mon uentre
7 deu le ſet or ſui ieo mult dolente
iamaiſ niere lie por home ne por femme

91 *(fehlt M) a* la toi car *S* (— 1) *b—e fehlen S.*

L 92. **A**inz que tei uediſſe | fui mult deſirruſe.
ainz que ned fuſſeſ ſin fui mult anguſſuſe
| quant io uid ned ſin fui lede e goiuſe.
or te uei mort tute enſui | doleruſe.
ćó peiſet mei que ma finſ tant domoret.

A **A**inz que tei | ouſſe tant en fui deſiruſe
ainz que fuſ [18v] nez en fui mult anguiſſuſe
e quant fuſteſ | nez lee fui e mult ioiuſe
ore te uei mort ſin ſui mult currucuſe
[. . . . . .]

90 *d* s *von* recunf. 1. *m.* A. 89 *steht in* A *hinter* 90. 90 *steht in* A *hinter* 88. *In* A *fehlt* 91. 92 *steht in* A *hinter* 93. *Es folgen mithin in* A: 88. 90. 89. 93. 92. 94. 91 *b* iouente *steht von* 1. *m. über* char tendre, P.

89 *b* Ci *P* | *d* Que porrai faire *P* | *e* C'est *H*, Co'st *P*, | grant *P*. 90 *b* Com (Si) adosas *PM* | *d* si lu la c. *M* | reconfortasses *HP*. 91 *c* Purquei, o fius *M*, Por quei m' fuiz *P* | ja t' *HP*. 92 *a* t' vedisse ea f. *M*, t' eüsse si 'n *H(P)* | *b* nez *P* | que t' vedisse *H* | *c* jo t' vid *MHP*; Quant fuſtes nez *M* | *d* coroçose *P* | *e* fin *P* | demoret *H*.

P Ainſ que te euſſe fui mult deſiroſe
ainſ que te ueiſſe mult par fui angoiſſoſe
puiſ que fuſ nez ſi fui ieo mult ioiouſe
or te uei mort ſi ſui ſi corochoſe
ceo peiſe mei que ma fin tant dure

92 *(fehlt M)* *a b* = A. q. teuſſe en f. ſi doleroufe *S* | *c* Q. tu fu nes ſen fui iſſi ioioſe *S* | *d fehlt S* | *e* = *S*

L 93. Seinurſ de | rome pur amur deu mercit.
aidiez mei aplaindra le duel de mun | ami.
ne puiſ tant faire que meſ quorſ ſen ſazit.
granz eſt | li dolſ ki ſor mai eſt uertiz.
neſt merueile nai maiſ filie ne filz.

A Segnurſ de rume pur amur de | merci
aidiez men apleindre le duel de | mun ami
grantz eſt li duelſ ki de ſur | mei eſt aſſis
ne puiſ tant faire que miſ | cuerſ en partiſt
neſt paſ merueille kar | nen ai maiſ fille ne fiz

P Seignorſ de rome por amor deu merci
aidieſ mei a plaindre le duel de mun ami
granz eſt li delſ qui ſuf mei eſt uertiz
ne puiſ tant faire que miſ cuerſ ſeit ſaziz
il neſt merueille nai meſ ſille. ne fiz

93 *(fehlt M)* *a* pour lamor *S* | *b* A. me a p. *S* | *c d stellt um S; c* mon cuer eſt ſaiſi *S* | *e* Il n. m. *S*

L 94. | Entre le dol del pedra e delamedre.
uint lapulcele que il out eſpuſede
| ſire diſt ela cum longa demurere.
ai atendude an lamaiſun tun | pedra.
ou tun laiſaſ dolente & eguarede

A Entre le duel del pere | e de la mere
uint la pulcele quil out eſpu | ſéé
pur ſa dolur chiet iuſ a terre paſméé |
ſire diſt ele cume lunge demuréé
tant | tatendi en la meiſun tun pere
u me laiſſas | dolente 7 eſguaréé

P Entre le duel del pere. 7 de la mere
eſ uoſ la pucele kil out eſpoſee
ſire diſt ele cumme lunge demoree
tai atendu en la maiſun tun pere
tu me leiſaſ dolente. 7 eſgaree

94 (≈ *M*) *a* = *S* | *b* qui *S* | *c* demouree *S*, Frere (Sire *b*) Aleſin com longhe demoree *M* | *d* Atendu tai *S*, Tai atendu en la cambre celee *M* | *e* Tu mi l. *S*, Quant me laiſſaſtes *M*, Ou me laiſſas *b* | dolente et eſgaree *SM*

L 95. Sire alexiſ tanz iurz | tai,[d]eſirret.
[. . . . . .]
e tanteſ feiz pur tei anluinz guardet.
ſi reueniſſeſ | ta ſpuſe conforter.
pur felunie nient ne pur laſtet.

A Sire alexiſ tant uoſ | ai deſired
e tanteſ feiz pur úúſ loin eſgar | dez
e tanteſ lermeſ pur le tuen cors plurez |
que reueniſſeſ teſpuſe recunforte[r]z
[. . . . . .]

P Sire alexiſ tanz iorſ tai deſire
7 tanteſ lermeſ por ton corſ plore
7 tant ſouent por tei en loinſ eſgarde
ſe reuendreieſ teſpoſe conforter
[. . . . . .]

95 *a* tant iour tai deſiree *S*, tant iour tai auardee *M*, eſgarde *b* | *b* Et tantes larmes pour le tien cors plouree *SM* (plore *b*) | *c d e fehlen SM*

L 96. Okierſ amiſ | de ta iuuente bela
ćó peiſet mai que ſipurirat terre.
e gentilſ | hom cū dolente puiſ eſtra.
ſó atendeie de te boneſ noueleſ.
maiſ ore | leſ uei ſidureſ eſi peſmeſ.

A Sire | alexiſ de ta charn tendre e bele
ſin ſui | dolente quele purrirad en terre
io aten | deie de tei boneſ nuueleſ
maiſ ore leſ | uei ſi graimeſ e ſi peſmeſ
ſire diſt ele | cume dolente en poiſ eſtre

95 *d*[r] *von* rec. 1. *m.* A. 96 *steht in* A *hinter* 97[a]. *Es folgen mithin:* 95. 97. 97[a]. 96. 98 | *e* peſmes (*e aus* o *gebessert*) L.

93 *a* Seinur[s] *H* | *b* A. m'a *HP* | *c* (*stellt nach d HP*) mei *MHP* | *e* Ço n'est *M*, *Horning R. St.* IV, 233. Il n'est *H*, *P* (Nen est, *Rom.* IX, 625) | fil[z] *H*. 94 *b* qued *P* | *c* demurede *H(P)* | *d* Tante at. 𝔐 | *e* tu m' *MHP* | esguarede *P*. 95 *b* E tantes lermes pur ton cors ai pluret *H*, *P* (p. le t. c. pl.). 96 *b* mei *HP* | si] tei *P* | que s' p. en t. *H*; 𝔐: Cum or sui graime que p. en t. | *e* or *MHP*.

P **7** chierſ amiſ de ta iouente bele
cum ore ſui graime que ore porira en terre
7 gentil home cumme dolente puiſ eſtre
ieo atendoie de tei boneſ nouelef
maiſ or leſ uei ml't dureſ. 7 peſmeſ

96 (*fehlt M*) *a* Sire A. *S* | *b* Com ſui dolante quant toi p. *S* | *c* cum] ſi *S* | *d* Com a. *S* | *e* Et or les uoi dolerouſes et pemes *S*

L 97. **O** bele buce bel uiſ bele faiture
cum eſt | mudede uoſtra bela figure
pluſ uoſ amai que nule creature.
ſigrant | dolur or meſt aparude.
melz me ueniſt amiſ que morte fuſſe.

A **S**ire | alexiſ bel uiſ bele faiture
mielz uuſ amai | que tute criature
ma lunge ateinte a g^{a}nt | duel meſt reuenue
mielz me ueniſt ſire | que morte fuſſe

P **O**hi bele choſe. bel uiſ. bele faiture
cumme uei mue uoſtre bele figure
pluſ uoſ aueie chier que nule creature
ſi grant dolor meſt ui aparue
[30^{b}] miex me ueniſt que morte fuſſe

97 *fehlt SM*

L 98. [33^{v}] **S**e ío ſouſſe la ſuſ ſuz ludegret.
ou aſ geud de lung amfermetet.
iatute | gent ne men ſoufent turner.
qua tei anſemble nouſſe (*couſſe*) conuerſet
| ſime leuſt ſitouſſe bien guardet.

A **S**e úúſ | ſeuſſe la de ſuz leſ degrez
u aſ geud | de grant enfermetez
ia tute gent ne me | feuſſent eſgarder
que enſemble od tei | neuſſe cunuerſez
ia tute terre ne men | [19^{r}] feſiſt turner

P **S**e ieo uoſ ſeuſſe ſof le degre
ou aſ geu en grant enfermete
neſt home qui uiue qui meuſt treſtorne
quenſemble o tei neuſſe conuerſe
ſil me leuſt ſi teuſſe garde

98 *a* Se te ſ. ca defors le *S*, Se te ſ. chaiens (chaſus *b*) ſous le *M* | *b* = *S*, V tu as giut de ſi longhe enfrete *M*, Ou as ieu en ſi grant pourete *b* | *c* Nus hom qui uiue ne ten peuſt t. *S*, ∾ *M* | *d* Quenſamble toi ne meſteut poſer *S*, Quenſamble toi neuſſe c. *M* | *e fehlt SM*

L 99. **O**re ſui ío uedue ſire diſt lapulcela.
| iamaiſ ledece naurai quar ne poteſtra.
ne iamaiſ húme naurai antute | terre
deu ſeruirei le rei ki tot guuernet.
il nel faldrat ſil ueit que iolui | ſerue.

A **O**re par ſui uedue ſire ce diſt | la pulcele
kar io leeſce iamaiſ naurai en t^{z}re
ne charnel hume nauerai kar il ne puet eſt^{o}
deu ſeruirai lu rei ki tut guuerne
il ne me | faldrat ſil ueit que iel ſerue

P **O**re par ſui uaiue ſire ceo diſt la pucele
iamaiſ leece narei charnel en terre
ne charnel home narei car ne puet eſtre
deu ſeruirai le rei qui tot gouerne
ne me faldra ſil ueit que iel ſerue

99 (∾ *M*) *a* Or par ſui u. *S* | *b* = *S* | *c* Na carnel h. n. iamais a faire *S* | *d fehlt S* | *e* Ne me f. ſ. u. ke iou le f. *S*

Nach 97 *steht in* A *eine neue Strofe* (97^{a}), *Variante zu* 97. *Sie lautet:* **O** bele buche bel uiſ bele | faiture Cume uei mued uoſtre clere uiſure Pluſ uuſ ai chier que nule criature Mer | ueilluf duel meſt úi auenue Mult me | ueniſt mielz que deſuz terre fuſſe. 98 *d* nouſſe *couſſe* (*unterstrichen*) L.

97 *a* bels v. *P* | *d* granz *H* | or 𝔐, hoi *P* | aparetide *HP*. 98 *a* jo t' *MHP* | *b* lunga *H(P)* | *c* genz *H* | ne m' *P* | sotis[en]t *H*𝔐; *St stellt* Ne men soussent *an die Spitze* | *d* Qu' ensembl' od tei *P* | *e* bien *tilgt HP*. 99 *a* Or[e] *MH(P)* | par sui v. *P* | *b* ledice *P* | *c* charnel en terre *P*; 𝔐: Ne carnel hume n' avrai ja mais en t. | *e* ne m' *HP*.

L 100. Tant iplurat ele pedra ela medra.
ela pulcela que tuz ſen alaſſe | rent.
en tant dementreſ le ſaint corſ conreierent.
tuit cil ſeinur e bel | la cuſtumerent.
com felix celſ ki par feit lenorerent.

P Le pere 7 la mere tant i plorerent
7 la pucele que tot ſen alaſſerent
7 tandementreſ le ſaint corſ apreſterent
tuit cil ſeignor mult bel le 9duierent
cũme felix ſunt icil qui par ſei lonorerent

A Tant i plure | rent li pere e la mere
e la pulcele que tut | ſen alaſſerent
endementierſ lu ſeint cors apruecerent
icil ſeignur mult bien le | cunreerent
cume boneurez ſunt ki par ſei | lonurerent

100 (≈ *M*) *a* plourerent *S* | *b* q. treſtout ſi laſſ. *S* | *c* Endementiers *S*, *M* (*Rest* ≈) | *d e fehlen S* | *d* Ml't belement le diu ſerf atornerent *M* | *e* Deuant tous chiaus ki aluec honerẽt Et ki le ior de bon cuer lounererent *M*, Boin eure tout cil qui lounererent *b*

L 101. Seignorſ que | faiteſ ćó diſt liapoſtolie.
que ualt ciſt crit ciſt dolſ ne ceſta noiſe.
| chichi ſe doilet anoſtroſ eſt il goie.
quar par ceſtui aurum boen adiu | torie.
ſi lipreiunſ que de tuz malſ noſ tolget.

P Seignorſ que faiteſ ceo diſt lapoſtoile
que uoſ ualt ciſt delſ ne ceſte noiſe
a qui il eſt duel a noſ eſt il gloire
car par ceſtui arun noſ bon aiutoire
ceo li proiun que por deu noſ aſoille

A Seignurſ ne faiteſ ce diſt li | apoſtolieſ
ne nuſ ualt rien ceſt duel ne ce | ſte noiſe
qui que ſeit li duelſ la noſtre en eſt | la
car par ceſtui auerũ bone adiutoire [ioie
[. . . . . .]

101 (≈ *M*) *a* = *S* | *b* Q. uous aiue cil d. *S*, ne ciſte coſe *b* | *c fehlt S* | *d* celui a. boine uictore *S* | *e fehlt S*

L 102. Treſtuz lipreient ki pou | rent auenir.
cantant enportent le corſ ſaint alexiſ.
etuit lipreient | que delſ aiet mercit.
neſtot ſomondre icelſ ki lunt oit.
tuit iacorent | li grant eli petit.

P Treſtuit le prenent qui i pourent auenir
chantant enportent le corſ ſaint alexiſ
7 ceo lui prient kil ait de elſ merci
neſtut ſomundre celſ qui lunt oi
tuit i acorent niſ li enfant petit

A Treſtuit le pnent ki porent auenir |
chantant enportent le cors ſeint alexis |
e có li deprient que delſ tuz ait merciz |
neſtuet ſumundre leſ clerſ kil unt oid |

102 *a* Treſtout le prendent *S*, Atant le prendent ſi ont laiſſie le cri *M* | *b* = *S*, C. lemportent ſi pleurent ſi ami *M* | *c stellt S nach d e; c:* Et tout li pr. q. daus tous ait *S*, Et si li proient quil ait diaus tous merchi *M* | *d* cels qui lorent *SM* | *e* et li enfant petit *S*, Tout i aquerent nes li enf. p. *M*

L 103. Si ſen commourent tota la gent de [rome.
pluſ toſt | iuint ki pluſ toſt ipout curre.
par mileſ rueſ anuenent ſi granz tᵛbeſ.
| ne reiſ ne quonſ ni poet faire entra rote.
ne le ſaint corſ ne pourent | paſſer ultra.

A Iſſent ſen fort tute la gent de rume
pluſ | toſt i uient ki pluſ toſt i puet curre
par | mi lef rueſ en uient ſi grant (tur)be
ne reiſ ne cunte ni pot faire rute
ne le ſeint cors | ni pot paſſer ultre

100 *e* lenorerent (r *gebessert aus* n) L. 101 *c* goie (o *aus* e *gebessert*) L. 102 *e fehlt* A.

100 *a* plorerent e li p. *P* | *b* tut *H*, toit *P* | *c* conreerent *P* | *d* le costeierent *St (11), aber Wtb.* accustrerent | *e* cel[s] *HP* cil M. 101 *a* Seignor[s[*H* | apostolies *HP* | *b* criz *HP* | *c* Cui que seit dols *P* | nostre oes *H* | *M:* A nostr' os est e goe, *St:* a nos est os e ioie, *u. Nachtr.* Cui qu' en seit dols a nos en est la joie | *d* bone P. 102 *a* Trestuit *H(P)* | le prenent *P* | k'i M | *c* Et ço M. 103 *a* genz *H.*

P **Si** ſe conmurent tote la gent de rome
pluſ toſt i uunt qui pluſ i peut core
parmi leſ rueſ en uienent ſi granſ torbeſ
ne reiſ ne cuenſ ne pout faire rote
ne le ſaint corſ ne pout paſſer outre

103 *(a b c e fehlen M) a* eſmurent S | *b* i uienent .. puet *S* | *c* ces rues en uinrent ſi g. routes *S*, Parmi ces places leur uienent a lencontre *b* | *d* Ne quens ne rois ni p. f. ent'otes *S*, Ne dus ne rois ne set quel part aler *M*, Ne d. ne quens ne ſet par uie ronpre *b* | *e* Ne cel f. c. ne puent porter *S*, Ne de quel part il puissent passer outre *b*

L 104. **Entre**lſ anprennent cil ſeinor aparler.
granz eſt | la preſſe nuſ ni podunſ paſſer.
ceſt ſaint corſ que deuſ nuſ addonet.
| liez eſt lipopleſ ki tant lat deſirret.
tuit ſacorent nulſ ne ſen uolt | turner.

A **Entre**lſ en pnent cil ſegnur a parler
grant eſt la preſſe | nuſ ni purrum paſſer
pur ceſt ſeint cors | que deu nuſ ad duned
[. . . . . .]
tuit i acurrent | nulſ ne ſen uelt turner

P **Entre** elſ prenent cil ſeignor a parler
[30c] grant eſt la preſſe ni porum mie paſer
por ceſt ſaint corſ que deu noſ a done
liez eſt li pople qui tant la deſire
ceo dient tuit noſ ne uolun torner

104 *a* empriſent li f. *S*, *fehlt M (vgl.* 1241 Entriaus ont pris .ı. haſtiu parlement)| *b* porrons *S*, ≈ *M* | *c* Pour cel f. c. q. d. n a preſte *S*, Por ceſt cors ſaint que dex nous a moſtre *M* | *d* = *S* | lont (la *b*) deſire *M* | *e* Tant en i uienent com nes em puet t. *S*, ≈ *M*

L 105. **Cil** an reſpondent kilampirie bailiſſent.
mercit ſeniurſ | nuſ anquerreũſ mecine.
de noz aueirſ ferunſ largaſ departieſ.
la main | menude ki lalmoſne deſiret.
ſil nuſ funt preſſe uncore anermeſ deliureſ.

A **Cil** en reſpun | dent ki lempirie bailliſent
merci ſeg | nur nuſ en querrũ medicine
de noz | [19v] auerſ ferum granz departies
la gent me | nue ki lalmoſne deſire
ſil nus en funt preſſe | dunc en ſerrum deliure

P **Cil** en reſpundent qui lempire baillirent.
merci ſeignorſ noſ en querun mecine
de noſtre aueir ferun grant departie
la gent menue qui lalmoſne deſire
quant ceo uerunt toſt en ſerũ deliure

105 *(fehlt M) a* Reſp. cil qui le regne *S* | *b* Eſtes f. *S* | *c* faiſons grans *S* | *d* gens menue q. la. deſirent *S* | *e* Sor n. f. p. ſi en iermes *S*

L 106. | **De** lur treſorſ prenent lor e largent.
ſil funt ieter deuant la poure gent
| par ićó quident auer diſcumbrement.
maiſ ne puet eſtra cil nen rouent | nient.
acel ſaint hume treſtut eſt lur talent.

A **De** lur treſor pren | nent lor e largent
ſil funt geter deuant la | poure gent
pur co quil quident auer deſ | cumbrement
de cel auer maiſ cil ne rue | uent neent
a cel ſeint cors unt aturne lur | talent

P **De** lor treſor prenent lor 7 largent
ſi funt geter deuant la poure gent
par ceo quident aueir deſconbrement
de quanquil getent cil nel uolent nient
a cel ſaint corſ ont torne lor talent

106 *a* S(D)e l. auoir priſent *S*, treſor *M*| *b* Si lont gete *SM* | *c* Pour cou quidierent *S*, = L *M* | uenir a ſauuement *M*, auoir deſconbrement *b* | *d* Que lor aiue il nen ueulent *S*, *fehlt M*, Ke caut de chou quant ne leur vaut noient *b* | *e* f. cors ont torne lor *S*, ceſt c. f. ont treſtout l. t. *M*

---

104 *d* de*ſirret* (ſ *gebess.*) L. 105 *c* no*z* (z *gebess.*) L.

104 *b* Grant *P* | podrons *P* | *c* Icest *M*, Por cest *HP*. 105 *b* seniur *H* | en querrums *M*, en querruns *H(P)* | *c* granz dep. *HP* | *d* La gent 𝔐 | *e* [an] erm. deliure[s] *H*, donc en ier. deliure *P*. 106 *a* tresor *P* | *e* trestuz .. talenz *H*, tornet ont lor talent *P*, unt turnet l. t. 𝔐.

L 107. Ad une^{uoiz}, crient la gent | menude.
de ceſt aueir certeſ nuſ nauum cure.
ſi grant ledece nuſ ⸗ apa | rude.
diceſt ſaint corſ que auum ambailide.
par lui aurũ ſedeu | plaiſt bone aiude.

A A une uoiz crie la gent menue |
di ceſt aueir certef nen auum cure
[. . . . . .]
di ceſt | ſeint corſ nauũ ſoin daltre mune
car | par ceſtui auerũ nuſ bone aiue

P A une uoiz crie la gent menue
de ceſt aueir nauun noſ cure
ſi grant leece noſ eſt aparue
de ceſt ſaint corſ ou auun noſtre aiue
[. . . . . .]

107 (*fehlt Mb*) *a* = *SMa* | *b* nauons nous c. *S*, auoir ſachies nauons nous c. *M* | *c fehlt SM* (*vgl.* 1251: Dex quel ioie nous eſt ore uenue) | *d e* = Mais del ſ. c. que il nous face aiue Car par celui nous iert uie rendue *S*, Fors ce c. ſ. ne querons choſe nule Car par cheſtui narons choſe ki nuiſe *M*

L 108. Vncheſ en rome nen out ſi grant [ledece
cun out | le iurn aſpoureſ & aſ richeſ.
pur celſaint corſ quil unt enlurbailie
6ó lur eſt uiſ que tengent deu mediſme.
treſtut lepople lodet deu | egraciet.

108—110 *fehlen S*, 108 *a* ∾ *Ma (drei Verse)*. 108 *b*—110 *fehlen Ma*. *Mb:* Onques a romme ne fu tel ioie ouie | A icel iour a poure ni a riche | Pour cel cors ſaint kil ont en lor baillie | Che lor eſt uis que ce ſoit dieus meiſme | Tel ioie en font ke nus nel porroit dire.

L 109. Sainz alexiſ out bone uolentet.
pur oec eneſt oi ceſt | iurn oneuret.
le corſ an eſt anrome lacitet.
elanema en eſt enz | el paradiſ deu.
bien poet liez eſtra chi ſi eſt aluez

A Sainz | alexiſ out bone uolente
pur oc eſt ui en | ceſt iur honurez
li corſ en giſt a rume la | citez
e lanme ſen eſt el paradis deu
mult | puet liez eſtre ki ſi eſt aloſe

P Mult ſerui deu de bone uolente
por ceo eſt ore el ciel corone
le corſ giſt en rome la cite
7 lame en eſt el ſaint paradiſ de
[. . . . . .]

109 *fehlt SM*

L 110. Kiſait adpechet | bien ſen pot recorder.
par penitence ſen pot treſ bienſaluer.
brief | eſt ciſt feclef pluſ durable atendeiz.
6ó preiumſ deu laſainte tnitet [34r]
| que deu anſemble poiſſum elciel regner.

A Kĩ ad pechied il ſen deit recorder
par penitence mult bien ſe puet ſaner
briefs eſt li ſiecleſ pluſ dura | ble atendez
co depreumſ la ſeinte tnitez |
od deu el ciel enſemble puiſſum regneR.
AMEN. AMEN.

110 *fehlt SM*

---

107 *a* uoiz *blau v. Rubrikator über die Zeile geschrieben* L | *e* aurũ (r *gebessert*) L. 108—113 *fehlen in* P *und* 109 *a bis d finden sich verarbeitet in dem* P *eigentümlichen Schluss. In* A *fehlt* 108. 109 *a—d stehen in* P *hinter* 122 *b*.

107 *a* genz *H* | *c* granz *H* | ledice *P* | aparetide *HP* | *d* que am b. avumes *H*, n' avons soin d'altre mune (= *mũnera*) *P* | *e* Quer par ceſtui avrons nos bone ajude *P*, (M = L). 108 *a* ledice *P* | *e* Treſtuz li pobles *H(P)*. 109 *b* eſt oi en M | on[e]urez *H(P)* | *c* Li *HP* | gist *P*. 110 *a* ad *streicht H*, fait *tilgt P* | *d* Ço depreiums la M | *e* Qu'o lui *H(P)*.

L 111. Surz ne auogleſ ne contraiz nelepruſ
| ne muz ne orbſ ne neulſ palazinuſ.
enſur tut ne nulſ langueruſ.
nulſ nen iat | ki nalget malenduſ.
cel nen niat kin report ſa dolur.

111 *a* S. nauules *S* | *b c* = Ne creſtiens qui tant foit languereus Enſor que tout nus hom palaſinex *S*, *a b c* = Ne nus liepreus ne malades ne ſours Ne nus enfers ne nus palaſinous *M*, Sours ne contrais auules ne liepprous Enſourketout ne li palaſinous *b* | *d* Icil ni uint qui nalaſt refuses *S* | *d e* = Ni eſt ales ken portaſt ſes langurs *M*, Kains nul ni ot tant portaſt grant dolour Nen ſoit garis au ſaint cors glorious *b* | *e* Ne nus ni uient qui *S*

L 112. Niuint amferm de nul | amfermetet.
quant illapelet ſempref nen ait ſanctet.
alquant iuunt aquant | ſe funt porter.
ſiueirſ miracleſ lur ad dĩ muſtret.
ki uint plurant cantant | len fait raler.

112 (*a b hinter c e M*) *a* uient e. de cele e. *S*, Ni a enfert de ſi grant enfrete *M* | *b* A cel ſaint cors lues ne ſoit raſenes *S*, Sil uint a lui ki nen porte ſante *M* | *c* uienent a. ſi *S*, ſi *M* | *d* Si uraie eſpeſſe l. a. d. demouſtre *S*, Si vr. eſp. lor vaut dieus demoſtrer *b*, *fehlt Ma* | *e* uient . . aler *S*, plourant uint c. ſen eſt ales *M*, Ki uint plorant cantant len fiſt aler *b*

L 113. Cil dui ſeniur ki lempirie guuernent.
quant il iueient leſ | uertuz ſiaperteſ.
ille receiuent ſil plorent eſil ſeruent.
alqueſ par pri ele | pluſ par podeſte.
uunt en auant ſiderumpent la preſſe.

113 (*fehlt M*) *a* Li doi ſ. q. le regne couu. *S* | *b* il en uinrent les *S* | *c* Alquant le prendent et li auquant le ſeruent *S* | *d* poi et auques p. *S* | *e* Paſſent au. *S*

L 114. Sainz bonefaceſque lum martir apelet.
aueit an rome un egliſe mult bele.
iloec an | portent danz alexiſ acerteſ.
& attement le poſent a laterre.
felix le | le liu ú ſun ſaint corſ herberget.

P Saint boniface que lun martir apele
aueit a rome une igliſe mult bele
iloc aportent ſaint alexiſ a certeſ
treſtot ſouef le poſerent a terre
felix eſt li lieuſ ou le ſaint corſ 9ueſe

114 *a* que on *SM* | *b* = *S*, Il ot a romme *M* | *c* I. porterent ſ. A. *S*, I. enfeuent ſ. A. li preſtre *M* | *d* (*fehlt S*) Ml't gentement lont poſe en la terre *M* | *e fehlt SM*.

L 115. Lagent de rome kitant lunt deſirret.
| ſeat iurz le tenent ſor terre apodeſtet.
grant eſt la preſſe nel eſtuet deman | der.
de tuteſ parz lunt ſi auirunet.
ceſt auiſ unchef hom nipoet habi | ter.

P La gent de rome qui tant lont deſire
ſet iorſ le tienent ſuſ terre a poeſte
plore li popleſ de rome la cite
de toteſ parſ lunt ſi auirune
que aínſ unqueſ i pout lum adeſer

115 (*fehlt M*) *a* = *S* | *b* tinrent *S* | *c* G. fu la feſte *S* | *d* = *S* | *e* Soufciel na home qui i puiſt h. *S*

---

111 *bis Ende fehlen in* A. 114 *d* a (*in ras.* 1 *m.*) L.

111 *b* nuls *MHP* | *c* sur que tut *MH(P)*, Ensore tot *St* | neuls *MHP* | *d* Nul[s] *HP*. 112 *a* amferms *H(P)* | nule *HP* | *b* semp. n'aiet s. *P* | san[c]tet *HP* | *c* a/quant *HP* | *d* lur i ad *M(P)* | demustret *H*, mostrez *P*. 113 *b* i] en *P*. 114 *a* Bonefaces *H* | *b* une *HP* | *c* dan[z] *HP*, saint *St* | *e* li lius *H*, li leus *P* | sis sainz *H(P)*. 115 *a* genz *H* | *c* Granz *H* | l'estot *P* | *e* Que *P* | pot *P*.

L 116. Al ſedme iurn fut faite laherberge. P Al ſetime ior fu faite la herbege
acel ſaint corſ ala gemme celeſte. a cel ſaint corſ a la gemme celeſte
| en ſuſ ſentraient ſi alaſcet la preſſe. enſuſ ſe traient ſi alaſche la preſſe
uoillent onun ſillaiſſent metra an | terre. uoillent ou nun ſel leſſent metre en terre
ćó peiſet elſ maiſ altre ne puet eſtra. [30d] ceo lor peiſe maiſ ne pout altre eſtre

116 (*fehlt M*) *a* El meſme . . ſa h. *S* | *b* = *S* | *c* Traient ſen ſus ſi alaſquent *S* | *d* le laiſſent *S* | *e fehlt S*

L 117. Ad ancenſerſ ad ories | candelabreſ P A enchenſierſ. 7 a orinſ chandelabreſ
clerſ reueſtuz an albeſ & an capeſ. clercſ reueſtuz en albeſ. 7 en chapeſ
metent lecorſ enz en | ſarqueu de marbre. metent le corſ en ſon ſarcu de marbre
alquant icantent li pluiſur ietent lermeſ. auquanſ i chantent. 7 auquanſ lermeſ i eſ-
iale | lur uoil de lui ne deſeuraſſent. ia lor uoil de lui ne deſeuraſſent. [pandent

117 (*fehlt M*) ories] ouers *S* | *b* C. ſe reueſtent en capes et en aubes *S* | *c* Cel ſaint cors metent en un ſ. *S* | *d e fehlen S*.

L 118. Dor ede gemmeſ fut li ſarqueuſ parez. P Dor. 7 dargent fu ciſt ſarcuz parez
| pur cel ſaint corſ quil ideiuent poſer. por cel ſaint corſ qui enſ deit repoſer
en terre elmetent par uiue poeſtet en terre le maitent ni ert meſ treſtorne
| pluret lipopleſ de rome lacitet. plore li popleſ de rome la cite
ſuz ciel nat home kiſ puiſſet atarger. tuit i acourent nen ueut nul retorner.

118 (*fehlt M*) *a* D. e dargent fu *S* | *b* U cel ſ. c. ueulent metre et p. *S* | *c* Si len fouirent a u. *S* | *d* = *S* | *e* qui puiſt reconforter *S*.

L 119. | Or neſtot dire del pedra e de la- 119 (*fehlt M*) *a* Ore auons dire du *S* |
ede laſpuſe cum il ſen doloſerent [medra. *b* comme il le regreterent *S* | *c d fehlen S* |
| quer tuit enunt lor uoiz ſi atempredeſ. *e* Le i. i ot .D. (?) larmes p. *S*.
que tuit le plainſtrent. etuit | le doloſerent.
cel iurn iout cent mil lairmeſ pluredeſ.

L 120. Deſur terre | nel pourent maiſ tenir. P Suſ terre nel pueent maiſ tenir
uoilent onon ſil laiſſent enfodir. uoillent ou nun ſel leſſent enfoir
prenent | conget alcorſ ſaint alexiſ. priſtrent congie al corſ ſaint alexi
eſilipreient que delſ ait mercit. 7 ſire pere de noſ aieſ merci
al ſon | ſeignor illur ſeit boenſ plaidiz. al tuen ſeignor noſ ſoieſ plaidiſ

120 (*fehlt M*) *a* Quant ſour la t. nen *S* | *b* ſil] le *S* | *c* = *S* | *d* Biaus ſire pere aies de nous merci *S* | *e* A ton ſ. nous ſoies *S*.

---

121. Vait ſen lipople le pere ela medra P Vait ſen li pueplеſ. 7 le pere. 7 la mere
| e la pulcela unchеſ nedeſeurerent. 7 la pucele kil out eſpouſee
anſemble furent iuſqua deu | ſen ralerent. enſemble furent tant que a deu ſen alerent
lur cumpainie ſut bone & honorethe. lor compaignie fu bele 7 honoree
par cel ſaint | corſ ſunt lur anameſ ſaluedes. par cel ſaint homme ſunt lorſ almeſ ſalueeſ

121 (*c d e fehlen M*) *a* et li peres et *S*, li peres et *M* | *b* = *S*, conques M | *c* Enſ. duſqua deu en alerent *S* | *d* fut] eſt *S* | *e* Pour c. ſ. home ont *S*.

---

117 *steht in* P *hinter* 118. 118 *e* atarger (a *gebess.*) L.

116 *e* pot *P*. 117 *b* Clerc revestut *HP* | *c* el sarcou *P* | *d* larmes *M*, lairmes *P*. 118 *c* En terre l' m. *MHP* | *e* petist *H* | conforter *P*. 119 *a* m' eſtot *M* | *b* il le regreterent *P*. 120 *a* Quant d. *M*, Desure *H*, D. la *P* | *d* aiet *HP*. 121 *a* poples *HP* | *et* li *H(P)* | saint home *P*.

L 122. Sainz alexiſ eſt el ciel ſenz dutance.
| enſemblot deu ela compaignie aſ angeleſ.
od lapulcela dunt il ſe fiſt | ſi eſtrangeſ.
or lat od ſei anſemble ſunt lur anameſ.
ne uuſ ſai dirre | cum lur ledece eſt grande

P Saint alexiſ eſt el ciel ſainſ dotance
enſemble o deu en la cõpaignie aſ angreſ
(Rest fehlt)

122 *(fehlt M) stellt S hinter* 123 | *a b fehlen S* | *c* Bele pucele d. il ſe f. eſt. *S* | *d* Or ſont priue e. *S* | *e* comme lor ioie e. *S*.

L 123. Cum bone peine dr̃ e ſi boen ſeruiſe.
fiſt | cel ſaint homo en ceſta mortel uide.
quer or eſt ſaname de glorie | replenithe.
ó ad queſ uolt nient neſt adire.
enſor tut eſi ueit deu | mediſme. [34v]

123 *(c d e fehlen M) a* H(*st.* C)om bones oeures d. et com b. ſ. *S*, *M* (Com) | *b* = *S*, A cis cors ſains menet en ceſte uie *M* | *c* Or en eſt ſame de g. raemplie *S* | *d* Quant que uaura nen eſt un point a d. *S* | *e* Enſor que tout *S*

L 124. | Laſ malfeuz cum eſmeſ auoglez
quer ó uedunſ que tuit ſumeſ deſuez.
| de noz pechez ſumeſ ſi ancumbrez.
la dreite uide nuſ ſunt treſ oblier.
| par ceſt ſaint home douſſum ralumer.

124 *(fehlt M) a* Elas caitis c. ſomes encombre *S* | *b c* = Que porrons dire trop ſommes apreſſe Pour nos pecies ſommes tout auule *S* | *d* ſ. entroublier *S* | *e* cel ſ. h. deuoumes r. *S*

L 125. Aiunſ ſeignorſ cel ſaint home | en [memorie.
ſilipreiunſ que de toz malſ noſ tolget.
eniceſt ſiecle nuſ | acat paiſ eglorie.
& en cel altra lapſuſ durable glorie.
enipſe ũbe | ſin dimeſ. pat' nr̃. aiñ.

P Aiun ſeignorſ ceſt ſaint homme en memoire
ſi lui priun que de tot mal noſ toille
7 en ceſt ſiecle noſ donſt paiſ. 7 concorde
7 en laltre parmanable gloire
que la poiſũ uenir noſ donſt deuſ aiutoire
7 encontre deable 7 ſeſ enginſ uitoire.

125 (*c d e fehlen S*) *a* Tenons ſ. *S*, Signor aies (Aiies ſignor *b*) che ſ. en grant m. *M*, cel ſ. homme en mem. *b* | *b* Cou li p. de tous m. nous aſoille *S*, Se li proiés por diu ki uous (nous *b*) aſſoile *M* | *c* Et en ceſt ſiecle nous amoneſte (i otroit grant *b*) ioie *M* | *d* Et en lun et en lautre de paradys la gloire *M*, Et ens en lautre del regne dieu le glore *b* | *e fehlt M*

Hinter 122 *b folgt in* P 109 *a—d; der Rest fehlt.* 123 *e* mediſme *unter der letzten Zeile in der rechten Ecke* L. 124 *b* ſumes (*deutlich, nicht* fumes, *vgl.* 70 *a*) L.

122 *b* en la *P* | compaign[i]e *HP* | *c* il *tilgt P*, si *tilgt H* | *e* ledice *P*. 123 *b* cel sainz hom[e] *H*, c. saint hom *P* | *d* nient n' i est *MH*, n'en est nient *P* | *e* En sor que tut *MH(P)*. 124 *a* malfeüt *H(P)* | auoglet *H*, encombret *P* | *b* desvet *HP* | *c* ancumbret *H*, avoglet *P*. 125 *a* seignor[s] *H* | *c* [nus] ac. p. e concorde *H*, nos a. p. e goie *P*.

Darauf folgt in L (*abgedruckt* H *S.* 3 *u. St. A. u. A.* 59):

[E]cce reſponſũ ſ̃ci gregoríí ſecundino incluſo [rationẽ de pictvíſ int'roganti.

Aliud eſt picturam adorare. aliud | per picture hiſtoriã quid ſit adorandũ addiſcere. Nam quod legentib; | ſcriptura hoc ignotiſ preſtat pictura. ꝙa in ipſa ignoranteſ uident quid | ſequi debeant. In ipſa legunt qui litteraſ neſciunt. vnde & precipue | gentibuſ pro lectione pictura eſt. Quod magnopere tu qui inter genteſ | habitaſ adtendere debueraſ. ne dum recto zelo incaute ſuccenderiſ. ferocibuſ | animiſ ſcandalum generareſ. Frangi g̃ non debuit quod non ad adorandum | in ecclíiſ. ſet ad inſtruendaſ ſolummodo menteſ neſcientium conſtat collocatũ. | & quia in lociſ uenerabilib; ſc̃orum depingi hiſtoriaſ non ſine ratione | uetuſtaſ admiſit. ſi zelum diſcrecione condiſſe≋. ſine dubio et ea que intende | baſ ſalubrit̃ obtinere et collectum gregem non diſperdere. ſet pociuſ poteraſ | congregare. ut paſtoriſ intemeratum uomen excelleret. non culpa diſpſoriſ | incumberet. (*Migne Pat. lat.* LXXVII, *col.* 1128.)

[E]ſte uuſ le reſpunſ ſaint gregorie aſecundin lereclus [cum il demandout raiſon deſ [paintureſ.

Altra ćóſe eſt aúrier lapainture | ealtra coſe eſt par le hiſtorie de lapainture apn̄dre | quela ćóſe ſeit ed aúrier. Kar ico que laſcripture apreſtet | af liſanz. ico apreſtet lapainture aſignoranz. Kar anicele ueient | leſ ignoranz quet il deiuent ſiúre. An ſcele liſent ſcelſ ki letreſ ne ſeuent. | ampur laquele ćóſe maiſmement lapeinture eſt pur leceun aſ genz. | Laquele ćóſe tu q̇ habiteſ entra leſ genz deuſeſ antendra. que tu nangendraſſeſ | ſcandale de crueleſ curageſ dementierſ que tueſ braſeraſ nient cuintement | par dreit amuidie. Gereſ nient ne d,ut eſtra ſruiſſiet íćó que nient ne | parmaint aluiet, adꝫ áúrier an egliſeſ. maiſ ad anſtruire ſulement leſ penſeſ | deſnient ſauanz. E ampur íćó que lancienetiet nient ſenz raiſun cuman | dat leſ hyſtorieſ eſtra depaint eſ honurableſ liuſ deſ ſainz. ſe tu(ſe) feiſſeſ | amuidie pardiſcrecion. ſenz dutance poeieſ ſaluablemt purtenir leſ ćóſeſ | que tu attendeieſ(&)e nient depdra la cuileita folc. maiſ maiſment aſe̅blier | que le nient fraint num depaſtur excelliſt. e nient anióuſt laculpa del | depdethur.

Paraphrase des Hohen Liedes. *(K.)*

Handschrift: *Bibl. nat. F. Lat. 2297, fol. 99 v°. Von Hannappel für den folgenden Text nachkollationirt. Vgl. Koschwitz, Kommentar zu den ältesten französischen Sprachdenkmälern, Heilbronn* 1886, *S.* 170 *ff.* (*Ko.*). — ***Drucke:*** *G. Paris, Jahrbuch für romanische und englische Litteratur VI* (1865), 362 *ff.* (*Pa.*); *Bartsch, Chrestomathie de l'ancien français, Leipzig* (1866, 1872, 1875, 1880, 1884), 1895, *S.* 61 *ff.* (*Ba.*), *nach einer Kollation Foersters* (*Foe.*); *Meyer, Recueil d'anciens textes, Paris* 1877, *S.* 206 *ff* (*Mey.*); *Stengel, Ausgaben und Abhandlungen aus dem Gebiete der Romanischen Philologie I* (1882), 65 *ff.*, *nach einer Kollation Suchiers* (*Sr.*). — ***Besserungsvorschläge:*** *Gröber, Zeitschrift für romanische Philologie VI* (1882), 474 *f.* (*Gr.*); *G. Paris, Romania XV* (1886), 448 *f.* (*Pa*¹.). — ***Mundart:*** *Lücking, Die ältesten französischen Mundarten, Berlin* 1877, *S.* 233 *ff.*; *Koschwitz, a. a. O. S.* 192 *ff.* — ***Versbau:*** *Koschwitz, a. a. O. S.* 174 *f.*

1 **Q**uant li ſolleiz conu'ſet en leon | Sp. 1
en icel tenſ queſt ort⁹ pliadon | Z. 2
3 perunt matin;
2 **V**ne | pulcellet odit molt gent plo|rer
& ſon ami *dol*cement regre|ter 5
6 *e io* lli diſ;
3 Gentilz pucellet | molt tai odit plorer
e tum ami | dolcement regreter
9 & chi eſt illi;
4 rget ſud de bon | ient
ſi reſpon | lt auenable |
12 ſo ſon ami;
5 Li mienſ | amiſ il eſt de tel paraget
que neulſ on | nen ſeit conter lignaget 10
15 de lune | part;
6 ſl eſt pluſ genſz que ſoleiz | enneſted
uerſ lui ne pued tenir | nulle clartez
18 tant par eſt belſz;

7 *Cant V*, 9. Qualis est dilectus tuus ex dilecto, o pulcherrima mulierum? 16 *VI*, 9. . . progreditur quasi aurora consurgens, pulchra ut luna, electa ut sol . .

5 *dol*cement] *kursiver Satz bedeutet in diesem Worte und im Folgenden, dass die betreffenden Buchstaben in der Hs. verblasst sind.* 6 & i›] et si *Mey. Foe.; vgl. Ko. S.* 196. *Nach Pa., der ebenso schreibt, sind nur die sechs letzten Buchstaben des Verses zu erkennen.* 8 regreter] *am linken Rande nachgetragen.* 9 &] *für e? Ko.* illi] il *bessert Ste; vgl. dazu Ko. S.* 180. 10—12 *am linken Rande nachgetragen und durch Abreissen verstümmelt.* 10 (La vir)get fu de bon (entende)ment *Pa. Mey. Ba. Ko. Vgl. Ko. S.* 197. *Statt* entendement *könnte man auch* ensegnement *lesen Pa.* 11 respond(i) (mo)lt avenable(ment) *Pa. Mey. Ba.* (respondit, -id, -iet) *Ko.* 12 ſo] : : e ſo *Foe.; in* de *emendiert von Ba. Ste. Vielleicht* sor? *Gr. Ko.* 14 lignaget] *das erste* g *aus* n *gebessert Sr.*

7 **Blanſ** ÷ & rogeſ pluſ que io nel ſai | [diret
li ſuenſz ſenblanſz neneſt | entreiz cent [miliet
ne ia neni|ert;

8 Il diſt de mei que io eret | molt bellet
ſi maimet tant | toz tempſ li ſoi nouelet
ſoe mer|cid;

9 Dolc"or de mel apeleid meſ | *le*ureſ
de ſoiz *ma* languet eſt | li laiz & leſ *re"eſ*
& io ſai beem; |

10 **Nulſ** om ne uit aromatigement |
chi tant biem *o*illet con funt | mi ueſtement
al ſom plaiſir;

11 **La** u io ſuid iuerſz ni puet durer | Sp. 2
toz tenſ floriſt li leuz de ma bel|tez Z. 2
por mon ami;

12 Li tenſz eſt | belſ leſ uinneſz ſont florieſ
lodor | ÷ bonet ſi laimat molt miſiret |
por mei amor;

13 En noſtre terred | no ſet oilſet c"anter
ſamz la tor|terelet chi amat c"aaſte ed
por | mon ami.

14 Io lai molt quiſ encor | nel poiſ trouert
nen uult reſpon|dret aſeiz lai apeletz
quer lui | ne plaſtz;

15 Leſ eſcalgaiteſ chi guardent | la citez
cil me toruerent ſi mont | batuz aſeiz
por mon ami;

16 Nauree molt | & mun p*a*liet | tolud
grant tort | munt fait cil | chi guardent [le m | rt
por mon ami;

17 Beleſ | pulceleſz filleſz ieruſalem
por mei | amor noncieiz le mon amant |
damor languiſ;

18 Chi"nc milie anz | atzquil aueid una- [miet
lei ad | laiſiet quar nert de bel ſerviſet |
ſi amet mei;

19 Illi plantatz | une uine molt dolcelt
pud | ne la fiſt ſinneſt c"adeit en colped |
oreſt amered;

20 Li fil ſa mered ne la | uoldrent amert
cõmandent li | les uinneſ a guarder
forſ al ſoleiz; |

21 **Elleſt** nercidet perdutz adz ſa beltez |
ſe par mei non i"a maiſz naurat | clartez
đe mon ami;

22 Ainz q; nulſ õ | ſouſt de noſtre amor
li mienſz amiſ | meſiſt molt grant ennor
al temſ | noe:

23 Danz abraham en fud pre|mierz [meſſaget
luid mentueiad | por ćó quil ert pl⁹ſaiueſ
& de grant | fei;

24 Iſſaac iuint iacob e danz | ioſep̄
poiſ moiſen & danz abinma|lec;
& ſamuel;

19 *V*, 10. Dilectus meus candidus et rubicundus, electus ex millibus. 25 *IV*, 11. Favus distillans labia, sponsa; mel et lac sub lingua tua, 28 et odor vestimentorum tuorum sicut odor thuris. 31 *II*, 11. Jam enim hiems transiit, imber abiit et recessit. 34 *II*, 12. Flores apparuerunt in terra nostra, tempus putationis advenit; 37 vox turturis audita est in terra nostra. 40 *V*, 6. . . quaesivi et non inveni illum; vocavi et non respondit mihi. 43 *V*, 7. Invenerunt me custodes qui circumeunt civitatem: percusserunt me 46 et vulneraverunt me; tulerunt pallium meum mihi custodes murorum. 49 *V*, 8. Adjuro vos, filiae Jerusalem, si inveneritis dilectum meum, ut nuntietis ei quia amore langueo. 58 *I*, 5. Nolite considerare quod fusca sum, quia decoloravit me sol (61). filii matris meae pugnaverunt contra me (58); posuerunt me custodem in vineis (59): vineam meam non custodivi (56).

25 apeleid] apeleid a *bessern Pa. Mey.*; apele il *Ba. Ste. Ko.* 26 de ſoiz] *die Lesart ist nicht sicher Ko.;* desouz *mit verwischtem* z *Pa.*; desosz *Mey. Foe.* 28 aromatigement] arom et ungement *Pa.;* arom et u(n)gement *Mey. Foe.;* aromatisement *Gr.*; *vgl. Ko. S.* 198. 35 laimat] l'amat *Pa. Foe.; Mey. scheint die Hs.* l'aimat *su haben.* 37 no ſet] = n'oset *Mey. Ba.;* n'osat *bessert Ste., von Gr. Ko. wie das folgende* amat *beanstandet.* oilſet] eus et *Pa.;* eulset *Foe., in* eusel *gebessert*; oilset *Mey. Sr.; von Mey. und Ko. in* oisels *emendiert.* 38 ſamz] sainz *Pa. Foe., vgl. Ko. S.* 180. torterelet] *Ko. bessert* tortrele(t). c"aaſte ed] *das zweite* a *scheint getilgt Mey., und ist jedenfalls verschrieben Ko.* 46—48 *zuerst vergessen, sind dann auf dem freien Raum vor Z.* 1 *der ersten Kolumne nachgetragen worden.* 46 molt] m'ont *bessert Ste.* mun] mon *Mey. Foe.* 47 m rt] mur *Pa. Mey. Foe.;* m(u)rt *Sr.* 52 atzquil] at qu'il *Pa. Mey. Ba.* aueid] *Ko. bessert* aveiet amie; *vgl. dazu Pa*¹. 56 c"adeit] *Accente nur undeutlich Sr.* 68 ćó] c"o *Sr.; für* c"o *verschrieben Ko.* 70 Ioſep̄] Ioseph *Pa. Mey. Ko.;* Iosehp *Foe.*

25 Del quart ede poiſ | i uint reiz dauid
& ſalomon & Roboam | feſ fiz
75 & Abia;
26 & ab i uint iſſaiaſ Amoſ |
ieu ioel & dam Azariaſ
78 & ioatam;
27 Achaz i uint adunc fud faitet | Rome
quel part q; | alget iluoc ÷ ma coronet
81 & meſ treſorſ;
28 Ezelcias | manaſeſ ioſias
& ioachim & dam | nazariaſ
84 del quart ede;
29 Del quint | ede poiſ i uint ananiaſ
e miſael | & dam zacharias
87 & pl⁹forſ altreſz;
30 Enpreſ icelſz & molt altreſ barunſz |
par cui miſiret mei madatz | ſa raiſum
90 mei uult aueir;
31 Il | enueiad ſun angret a la pucele |
chi la ſaluet dune ſaludz nouelet
98 en nazareh;

76 Amoſ] amo *und Abkürzungszeichen über* o *Pa.*; amo:: *Foe. Den Vers emendieren:* Amos (et) Issaias *Pa. Mey.*; Amos Issaïas *Ba.*; Et ab Amos i vint Issaïas *Ste. Gr. Ko.* 85 poiſ *ausradiert Sr., und zu tilgen Ste.; vgl. Ko. S.* 199. 89 madatz] ma(n)datz *Mey. Foe.*

Epistel vom heiligen Stephan. *(K.)*

Handschrift: *Bibliothek des kleinen Seminars zu Tours. Beschreibung derselben s. Foerster, Revue des langues romanes XVI (3e série, vol. II,* 1879), 6 *f. (Foe.) und Koschwitz, Kommentar zu den ältesten französischen Sprachdenkmälern, Heilbronn* 1886, *S.* 200 *ff. (Ko.) — Faksimile: Revue des langues romanes, a. a. O., Beiblatt. —* ***Drucke:*** *G. Paris, Jahrbuch für romanische und englische Literatur IV* (1862), 311 *ff. (Pa.); W. Foerster, Revue des langues rom., a. a. O., S.* 5 *ff. (Foe.); Stengel, Ausgaben und Abhandlungen aus dem Gebiete der romanischen Philologie I* (1881), 69 *ff. (Ste.) Ueber ältere Abdrücke vgl. G. Paris, a. a. O. —* ***Besserungsvorschläge*** *und* ***Lesarten:*** *Bartsch, Zeitschrift für romanische Philologie IV* (1880), 99 *f. (Ba.); Gröber, ebd. VI* (1882), 475 *(Gr.); G. Paris, Romania IX* (1880), 154 *f. (Pa*¹*.); Koschwitz, a. a. O.; Settegast, Zeitschr. f. roman. Phil. XIX* (1895), 453 *ff. (Se.), vgl. dazu G. Paris, Romania XXIV* (1895), 610 *(Pa*²*.).* — ***Versbau:*** *Koschwitz, a. a. O., S.* 204. — ***Mundart:*** *G. Paris, Jahrbuch und Romania, a. a. O.; W. Foerster, Revue des langues rom., a. a. O.; Koschwitz, a. a. O., S.* 216 *ff.*

I. leccio actuum apoſtolorū ⁊
por amor de uoſ pri ſaignoſ barū.
Seet. uoſ tuít | eſcotet lalecū.
3 deſaint eſteure. logloriuſ barū.
eſcotet la par bēnē entēciū." |
q̄ aceior recut ſapaſiū.
II. Indiebuſ illiſ ⁊ Stephan⁹ ⁊
(*Act. Apost. VI*, 8. Stephanus
autem plenus gratia et fortitudine faciebat prodigia et signa magna in populo).
6 Seint eſteureſ fut plaínſ | de grāt bōte.
ēma tot celſ qui creínent ende
feſeit miracleſ onon dedēmēde. |
9 aſcūtrat ż auceſ atot dona fāte'. Z. 5
porce haierēt auteſ liſue

Die Galgen zu Anfang und Schluss der Ueberschriften, sowie die schrägen Striche Handschriftenzeile 2 *nach* entēciū, Z. 5 *nach* fāte, Z. 7 *nach* lue, 9 asye, 12 foner, 14 barū, 16 xpm, 18 giterēt, 21 léſant, 23 doceīt, 28 ici *sind mit blasserer Tinte erst nachträglich eingefügt worden Foe.* 7 creiuent *Ste.*

V. 2 ſaignoſ] *vielleicht aus* ſaignor *verschrieben Ko.* 4 u. 5 *werden von Pa., Foe. und Ko. umgestellt.* 4 bēnē] benne *Pa. Foe. Ste. löst auf*: bennne. *Vgl. Ko. S.* 220. 6 *Viell.* cist. s. est. *Foe.* 7 ema] = ama (amavit) *Foe. Ste.*; = en mi *Pa*¹. *Vgl. Ko. Se. u. Pa*². creínent] = *credunt Pa.*, creeient *Foe.*; creivent *Ba.*; creivent *Ste. Ko. S.* 221. 8 onon] = o non; o = al *Foe.*; = el *Pa*¹. *Ste. Ko.* dedēmēde] de Deu mende *Pa.*; demnede *Foe.*; demmede *Ko.; Ste. löst auf:* dedemmnede. 9 *viell.* Donout as ceus et as contrat sante *Foe.*; cuntrat e ces a tot dona sante *Boucherie bei Foe. Ste. Ko. Vgl. Pa*¹. *Ko.* 10 porce] Por cel *Foe. Pa*¹. autēf] autant *Pa., viell.* an bref tens *Foe.*; a cel tens *Pa*¹.; icel sent *oder leichter* a tutens = a tus tens *Ba. Vgl. Ko. S.* 222.

III. ⸢ Surreſerunt. | ⸣

VI, 9. Surrexerunt autem quidam de synagoga,)

encõtreluí ſeſ drecerent treſtuít.
12 diſtrent enſẽble mauueiſ meſ cetui. |
iladeable qui parole enluí.
iotũ ensẽble pordeputer olue'
15 2 ſiar rũ leſcience | deluí

IV. ⸢ et nõ poterant. ⸣

(quae apellatur Libertinorum et Cyrenensium, et Alexandrinorum, et eorum qui erant a Cilicia, et Asia, disputantes cum Stephano:)

audeputer furunt cil delibie.
e cil dẹſire ecil daleſãdríe! |
18 2 delaterre queſt ẽme celicie.
tuít li ſuef lipluſ ſauė daſye'.
ſille 9 cluent | ialitoldrunt lauie. 10

V. ⸢ audienteſ. ⸣

(*VI*, 10. Et non poterant resistere sapientiae, et Spiritui qui loquebatur.)

21 meſ aubarũ nepor rũ 9ent treſter.
nedeciẽcie | ne de clergil meſter.
il fut bonſ clerſ biẽ ſeſot deraiſner.
24 vn queſ uerſ luí | neporent mot ſoner'.
entr^{e}of porpẽſent 9 leporrũt danner

VI. ⸢ cõ ã ẽet | ⸣

(*VII*, 54. Audientes autem haec dissecabantur cordibus suis, et stridebant dentibus in eum).

mlt ſt' ire liſue li felũ
27 croiſent leſdent ẽ9tre lobarũ.
9fait li chi enſ ẽ9tr^{e}o | lolarũ.
mlt uo letierſ dãnaſſẽt lebarũ'.
30 ſe ilenluj tro uaſſent lachiſũ.

VII. ⸢ | ecce uídeo ⸣ 15

(*VII*, 55. Cum autem esset plenus Spiritu sancto, intendens in coelum, vidit gloriam Dei, et Iesum stantem a dextris Dei. Et ait: Ecce video coelos apertos, et Filium hominis stantem a dextris Dei).

vnq̃ſ p̃ elſ neſeuolt deſm̃etir.
p̃ nule choſe que negũt lideit. |
33 eſgarde elcel fiſuit ihu xpm'.
poiſaſſíueſ afelũſ. ſilordit.

VIII. ⸢ exlam̃ateſ. | ⸣

(*VII*, 56. Exclamantes autem voce magna continuerunt aures suas, et impetum fecerunt unanimiter in eum. 57. Et ejicientes eum extra civitatem lapidabant:)

qãt ceoirent ẽſenble ſecr^{l}iert.
36 tãdolent furũt por poi ne ſeſrageret.
lo barũ | p^{l}trent lede m̃t lebaterent.
forſ delauíle ledem̃t legiterẽt'.
39 poiſ lebarũ | entroſ ſilapiderẽt.

15 leſcience] *scheint nachträglich aus* ſeſcience *gebessert Ste.* poterant] *aus* poterunt *gebessert Foe.* 22 meſter] *in* mater (?) *geändert Foe.* 25 entr^{e}of] *das überschriebene* e *mit blasserer Tinte und von abweichender Form, aber wohl noch von der ersten Hand Foe.* 33 ſii] *das* 2. i *ist radiert Foe.* xpm] *die beiden letzten Striche von* m *radiert Foe.* xp*ist' Ste.*

12 mauueiſ meſ] mauveis m'est *Lebeuf;* mauveis mos (de) *Pa.;* mauveis mes (est) *Foe.;* mauveis om es (est) *oder noch besser* mau veismes *Ba. Ebenso Pa*^{1}. *Ko. Von Strophe V und VI verlangt Pa. Umstellung.* 14 lue'] *verschrieben für* lui *Ko.* 21 porrũ^{ent}] porrunt *Pa.;* por(r)ent *Foe.;* ent *über* 9 *soll das voraufgehende* porrun *in* porent *verwandeln Ste. Vgl. Ko. S.* 223. 22 deciẽcie] de cience *Pa.;* d'eciencie *Foe.* 25 entr^{e}of] entr'os *Pa. Foe. Vgl.* 28 *u.* 39. 28 ẽ9tr^{e}o] encontre *Pa. Foe. Ko.* 31 deſm̃etir] desmenti(s)t *Ko.* 33 f. *Aus dem Umstande, dass der schräge Strich, der sonst sich nach der vierten Strophenzeile findet, und der nur Str. XI ausgelassen ist, sich nach v.* 33 *findet, folgern Ste. und Gr., dass vor den Schlusswörten dieses Verses eine Lücke anzunehmen ist. Ste. ergänzt zwischen* elcel *und* ihu: la gloire de i vit — A destre de vit estant. *Die anderen Hgg. nehmen den Ausfall eines Verses nach v.* 34 *an. Vgl. Ko. S.* 224*f.* xpm] Christ *Pa. Foe. Ko. Den nach* 34 *ausgefallenen Vers (s. o.) ergänzt Ba.* eo vei cel et a destre deu son fil; *Ste. würde im* 1. *Hemist.* ves cel overt *vorziehen, nimmt aber an, dass eine ganze Strophe fehlt.* 35 ſecr^{l}iert] s'ecrierent *Pa. Foe.; verschrieben für* ſecriiert = s'ecriierent *Ko.* 36 ſeſrageret] s'esragerent *Pa. Foe. Ko.*

IX. ⌈ etteſteſ ⌈

(et testes deposuerent vestimenta sua secus pedes adolescentis, qui vocabatur Saulus.)

meſ cetrouū q̄ aſ p'et dū enfant
miſtrent | lor draſ cil q̇ leſegueiēt.
42 ſauluſ aū n̄ deadamaſſa lagrant.
poiſ fut apotreſ | ſicō troūu léſant'
ſaínt pol lapellēt la creſtiane gent.

X. ⌈ 2 lapidabant. ⌈

(*VII*, 58. Et lapidabant Stephanum invocantem et dicentem: Domine Iesu suscipe spiritum meum.)

45 lo barū | ſeguēt mlt gant torbe degent.
plaient lofor loſcant uet eſpādant.
licọurſ | lifaut uait ſei afebleant.
48 damede ṗe obē cor docem̄t'.
ſire fæt il mō eſpite uoſ | rand prē

XI. ⌈ poſitiſ autē. dn̄e ne ⌈

(*VII*, 59. Positis autem genibus, clamavit voce magna, dicens: Domine, ne statuas illis hoc peccatum).

qūat uolt fenir ſefeſt aione let
51 nr̄e ſaignor de | reechief aipre.
Sire fet il por lameie amite.
pardone acet q̇ cimūt | lapie.
54 q̄ ia p̄ mei nepdēt tamíſte

XII. ⌈ et 9 li dixiſſet ⌈

(Et cum hoc dixisset, obdormivit in Domino).

Ai ceſt mot liſē | de fu fení.
ſerme recut iħm q̄ ila ſeruí.
57 oi ⁘ laſte ſicū auet oi |
p'iōn liteuit noſ q̇ ſūmiſ ici'
q̄ il p̄ de q̇ ilait denoſ m̄ci

49 fæt] fat *in* ſet *geändert Ste.* uoſ rand *von wenigstens* 300 *Jahre jüngerer Hand Foe.* 51 de reechief aipre] derechief a prié *Pa.;* derecchief (a) prire *Foe. Das erste* c *Foe. s kann auch ein verklextes* e *sein Ko.* 52 *nach* amite *getilgtes, kaum lesbares* a *Foe.* 58 ſūmiſ] summes *Pa.;* su*m*m(u)es *Foe.;* su*m*mues *Ste.*

42 ſauluſ—adamaſſa] Saul avot nom d'Adamassa *Pa.;* Saulus ot non de Damassa *Foe. Vgl. Ko.* 45 gant] grant *Pa. Foe.* 46 loſcant] lo s(c)ant *Foe.* 47 licọurſ] *vielleicht für* licoụrſ *d. i.* li cors *Ko.* 49 uoſ rand] *om. Pa. Foe. Vgl. Ba. u. Ko.* 50 uolt] *passt nicht recht in den Zusammenhang, besser wäre* dut *Foe. Vgl. Ko.* ajonelet] ajenolet *Pa. Ko.* 51 de—pre] de re(c)chief a prïé *Foe.* 55 Ai ceſt] A iceſt *Pa. Foe. Ko.* liſē de] li sen deus *Pa.;* li sent[t] De = sanctus Dei *Foe. Ste. Vgl. Pa.*[1] 56 iħm] *es sollte* Ihesus *stehen Pa.;* q̄ il] qu'il *Foe.* 57 laſte] festé *Pa.;* la [fe]ste *Foe.* 58 p'iōn liteuit] priun li tuit *Pa.;* preion li t(e)uit *Foe.;* preiun li tuit*; die Tilgungspunkte unter* o *und* e *sind vergessen. Ebenso bei* ſūmiſ = summes *der Punkt unter* i *Ko.* 59 p̄] prie *Pa.;* pre = pret, preit *Foe.* qi il] qu'il *Foe.*

Formel zum Gottesurteil mit Buchprobe. *(F.)*

Handschrift: Paris, Msc. lat. 2403. *Anfang des XII. Jahrh. Druck von L. Delisle in BdEdC* 1857. *XVIII*, 255 *fg., kollazionirt von Dr. Breul, und in* Formulae Merowingici et Karolini aevi accedunt ordines judiciorum Dei. *Ed. K. Zeumer, Hannover* 1886 (Monumenta germ. Hist. Legum sectio V) *S.* 636. *Vgl. ebenda S.* 601 *fg. Mundart: Normannisch (Hdschr. stammt aus Fécamp).*

1 [ſ. 163a] Chi certe coſe deit enquerre. Seſiunieſ deit faire. eſeſ elemoſinaſ. e | 1
nedeit eſtre e miſſa & matinaſ deit orer. eſeſ VII pſalmeſ. eſa letania. eſeſ | oratiunſ.
& aqua benedicta *A'.* Nos autem gloriari. *Ps'.* Deus misereatur. *Or'.* Deus | qui in preclara.
Epl'. Fratres confido in uobis. *Alt'.* Nos autem. *All'.* Dulce lignum. | *Eūg.* Erat homo ex phariseis.
5 *Of'.* Protege domine. *Secreta.* Sacrifitium domine. | Agnus dei. Agnus dei. Ore preiunſ deuine mi- 5
ſericordie om'a dāne ſc'a maria. | e ma dāne ſainte cruiz. & ma dāne ſ'ca elena. & toz

1 *bes.* ceste. 2 *nach* eſtre *ist etwas* (en pechiet mortel?) *zu ergänzen, ebenso* odir *nach* miſſa. 6 om'a] *bessere:* e ma.

ſainz. & toteſ ſainteſ | & toz leſ fedelz daminedeu. q̇ trin⁹ e⁺ inumero. & un⁹ ẽ in homine. que il | tot pre¹ent daminedeu. que il declaraſt & il demonſtraſt ceſte coſe. que nulſ | uem ne puſcet eſtre encolpet ſi cil ñ chi dreit i ad. ore deit lon prendre
10 une rotele. | & enſanſunt en un fuſt. & metre le mance enſz elliua elierb¹en que nen- 10
chidet. & puiſ | prendre leuer par la rotele aduoſ deenz. & iuſ prendre. Domine ihesu *xpe* ſili dei | uiui. quia tu mundas manus posuisti in cruce. et nos omnes tua pretioso sanguine redemisti. | appareat ueritas tua super librum istum. qui in dexteram formasti et benedixisti in sub- |
15 stantia hominum et ad continendam siuerita est qui culpabilis sit ille homo aliquid qui | tie nom̃. ill˜. si ille furtum fecerit aut consenserit tornet librum istum. et si | ille furtum non fecerit nec consenserit 15
22 non tornet. Domine deus *(u. s. f. latein. Gebete)*. | Enquore enquirere *(folgen lat. Gebete)*. | Miſſa
27 de natali domini deit odir | chi cã | piſt. *(lat. Gebete)*. | Miſſa de la reſurrection. miſſã de ſc̃a trinitate. miſſa de ſc̃o stephano. | deit lundire por le cãpiun quant il entret el cãp. *Ps'*. Quicumque uult.

7 *bes.* in numero. 8 *b.* nomine. 10 enſanſunt? (*Sinn:* adaptet) — elliua] *bessere* el liure. 11 leuer (le liure)? | prendre] *vielleicht* pendre. 12 tua] *bes.* tuo. 14 ueritas] *viell. besser* uirtus *nach Zeumer, a. a. O. S.* 630, 29. 15 *l.* ueritas; *das Folg. ist verderbt.* 16 *Mit* Miſſa *beginnt ein neuer, verschiedener Fall.* 18 entr*et; der rechte Ausläufer des* r-*Hakens ist horizontal nach rechts verlängert und durchschneidet ein* ſ *in der Mitte, und endet dann in einen* r-*Haken.*

Unter den lateinischen Formeln fand Kollege H. Loersch einen einzigen verwandten Fall, veröffentlicht nach Cod. lat. Monac. 100 saec. XII. *von L. Rockinger in* „*Quellen zur bayerischen und deutschen Geschichte*", *VII. Band. S.* 328*f.* 352*ff.*, *woselbst die zur Versinnlichung der Beschreibung an den Rand der Hs. gemalte Zeichnung wiedergegeben ist* (*der Text nachgedruckt in E. de Rozière* Recueil général des formules II, N. DCXXIV, S. 882) *und in* Formulae *s. o. S.* 671. *Vgl. auch andere Formeln ebenda, z. B.* de pane et caseo, de pane hordeaceo, de caldario u. s. f. *J. Grimm, Deutsche Mythologie*⁴ *II, S.* 928. *III.* 321.

Ad faciendum iuditium cum psalterio.

Fiat lignum unum cum capitello, quod mittatur in psalterio super uersiculum illum: Iustus es domine et rectum iudicium tuum, et clauso psalterio fortiter stringatur capitello extra prominente. Aliud quoque lignum aptetur perforatum, in quo capitellum prioris mittatur, ita quod in eo pendeat psalterium et uolui possit. Teneant autem duo lignum psalterio in medio pendente et statuatur is de quo suspitio est ante eos. Et dicat unus ex illis qui tene[n]t psalterium ad alterum ter hoc modo: ‚Hic habet hanc rem'. Alter respondeat ter: ‚Non habet'. Deinde dicat presbyter: Hoc *etc. Oratio.* Omnipotens . . . te . . deprecamur . . . ut experimentum fatias nobis de hac re, de qua incerti sumus: ut si hic homo inculpabilis est, liber iste, quem manibus gestamus, rectum cursum solis teneat; si uero culpabilis est, liber iste retrocedat . . . .

Vg. noch Wistasse le Moine Z. 19 Il set en l'espee garder et le sautier faire torner *u. Anm., wo ich auf unsere Formel verweise. — Kollege Lamprecht* (*j. Leipzig*) *verweist mich auf ein Seitenstück im* Cod. Luxemb. 50 sæc. XV., *beschrieben im Archiv der Gesellschaft für ältere Geschichtskunde VIII* (1843) *S.* 594.

Ältestes Steinbuch. *(F.)*

(*Gereimte Übersetzung des lateinischen Verssteinbuches Marbods*). *Handschriften: A. Paris,* Bibl. Nat. Lat. 14470, *anglonormännischer Schreiber,* „de la dernière partie du XIIe" (*L. Pannier, s. u.*). *B. daselbst, fr.* 24870. *XIII. Jahrh.; östliche Mundart. Eine franz. Prosaauflösung (C.) ist ohne Nutzen für die Textgestaltung. — Ausgaben: D. Beaugendre,* Hildeberti opera, *Paris* 1708; *J. Beckmann,* Marbodi liber lapidum, *Göttingen* 1799; Patrol. lat. CLXXI, *Sch.* 1725 *ff.*; (*alle drei mit dem lateinischen Original*); *L. Pannier (P.),* Les lapidaires français au M.-A (*nach seinem Tode hgg. von G. Paris*), *Paris* 1882 (*in* Bibl. de l'Ec. des Hautes Etudes, *Heft* 52). *Vgl. Hist. Litt. X,* 386. — *Zeit: Erstes Viertel des XII. Jahrhunderts. — Mundart: normännisch,* ‚vers Tours ou Angers' *Pannier a. a. O. S.* 19*f.* — *Vorlage und Quelle: Das lateinische Steinbuch* liber lapidum (*in Versen*) *des Bischofs von Rennes: Marbodus* († 1123) *aus Angers, seit* 1524 *oft gedruckt; s. Brunet,* Manuel du Libr. III, *s. v. Mar-*

bodus. — Untersuchung: P. Neumann, über die älteste französische Version des dem Bischof Marbod zugeschriebenen Lapidarius (Dissertation) Neisse 1880; *vgl. die Besprechung H. Suchiers in Litbl.* 1881 *(Mai). — Ich gebe im Text* A *nach einer neuen Vergleichung von V. H. Friedel und in der V. L. die Abweichungen von* B; *Dr. L. Wiese verglich die Druckkorrektur mit* A. *Der lat. Text nach Beckmann.*

[Prologue.]

Evax fút un mult ríches réis:
Lu régne tint des arabéis.
Mult fut de pluſurs chioſes ſáges,
Mult apríſt de pluſurs lengágges;
Lés ſét árz sót, ſi en fut máiſtre.
Mult fut poiſchant e de bon éſtre,
Granz treſors ót dor e dargent,
E fut lárges a tuite gent.
Pur lu grand ſén, pur la pruéce
Kil ót e gran largéce
Fut cunuúz e mult amez,
Par pluſúrs térres renumez.
Neruns en ót oí parlér:
Pur ce ke tant loí loér
Lamá formént en ſun curágge;
Si li tramiſt un ſén meſſáge.
Neruns fut de rume emperére
En icel tens que li réis ére.
Mandá li ke lenveást
Par ſa mercí, ke nel laiſáſt,
De ſun ſén, de ſa curteiſíe:
Ne keréit altre manantíe.
Evax un lívre li eſcriſt
Kil meiſme de ſa máin fiſt,
Ke fú de natures de pierres,
De lor vertúz é de lur manéires,
Dum vénent, e ú ſun truuées,
En quels líus é en quels cuntrées,
De lor nuns e de lor culúrs,
Quel poiſſánce únt e quéls valúrs.
Mult ſunt les lúr vertúz cuvertés,
Máis lor aíes ſunt ouertes.
Li mire i tróvent grant ſuccúrs,
Cil ki cunuiſſent lor valúrs:
A fáire medicinement
I tróvent grant ſeuremént.
Nul ſáges óm dutér ne déit
Ken pierres gran vertuz ne ſéit:
És érbes ne ſunt tant trovées
Vertuz ſi ſéient esprovées.
Deu les fiſt mult gloriúses:
Pur ce ſapélent preciúses.
E ce vús dí gé ben pur véir
Ke rien ne póit vertu avéir
Si deu li veirs ne li cunſent
E ſi de lúi ne li déſcent.

3 4 *stellt um B.* 4 Et ot apris pl. *B.* 10 e pur sa gran *B.* 18 que lores ere *B.* 19 que li env. *B.* 24 meismes *B.* 26 e] *fehlt B.* 32 apertes *B.* 33 grant] mains *B.* 36 succurement *B.* 37 Nus *B.* 38 granz *B.* 39 tant] pas *B.* 40 Tant uertuz si souent prouees *B.* 41 Deus les i mist *B.* 42 ce les nommons *B.* 43 Et si *B.* 44 Quen *B.*

PROLOGVS.

Evax rex Arabum legitur ſcripſiſſe Neroni,
Qui poſt Auguſtum regnauit in vrbe ſecundus,
Quot ſpecies lapidum, quae nomina, quiue colores,
Quae ſit his regio, vel quanta potentia cuique.
Hoc opus excipiens dignum componere duxi
Aptum geſtanti forma breuiore libellum,
Qui niſi praecipuis, paucisque pateret amicis;
Nam maieſtatem minuit qui myſtica vulgat.
Nec ſecreta manent, quorum fit conſcia turba.
Hunc tribus, vt multum, dandum ſancimus amicis.
Qui numerus ſacer eſt, et nos ſacra pandimus illis,
Qui ſecreta dei ſeruando decenter honorant,
Quos grauitas morum, vitae commendat honeſtas.
Occultas etenim lapidum cognoſcere vires,
Quarum cauſſa latens effectus dat manifeſtos,
Egregium quoddam volumus rarumque videri.
Scilicet hinc ſolers medicorum cura iuuatur,
Auxilio lapidum morbos expellere docta.
Nec minus inde dari certarum commoda rerum
Autores perhibent, quibus haec perſpecta feruntur.
Nec dubium cuiquam debet falſumque videri,
Quin ſua fit gemmis diuinitus inſita virtus.
Ingens eſt herbis virtus data, maxima gemmis.

I. De Adamante.

De lune vus dirai avant
Ke lum apele aimant.
Aimás eſt piere itál
Kel eſt clere cume criſtál;
De fer brun á la culúr;
Lom la tróve en inde maiúr.
Par fer ne par foú niert ovréé
Sel ſanc del buc chiald neſt tempréé;
Lom li moile tan keſt chialz,
Pois la depéce lom o mailz
Sur enclume, e dés pieccéttes
Ken eſclatent aguéttes
Les altres gemmes ſunt talliées
E gentement aparelliéés.
Neſt grendre dune núiz petíte
Icéſte ke vus ái deſcríte.
Daráibe en vient de tel manére
Ki neſt ſi dure ne ſi fiére:
Senz ſanc de buc eſt depecée,
Neſt ſi béle ne ſi preiſée;
El eſt graindre, maiſ ne valt tant,
E lu num porte daimánt.
En cipre, un íſle, reſt li tierz,
Li quart en gréce, meins preiſez.
Tutes céſtes tel natures unt
De fer tráire lá ú éls ſunt.
Iceſte piere valt granment
A cels ki ſont enchantament.
Ki céſte pórte e poit avéir
Fórce li dune é poéir,
E de grés ſúnges les defent
E de faintóſme enſement,
De venins e de mortéls puisúns.
Si toilt e íres e tenciúns;
As ſorſenéz dune remíre:
Mult lor valt mielz ke malvais mire.
Ki la pórte ja nert malmís
Par nul de tuz ſes inimís.
En ór deit eſtre óu en argént
E gardée honeſtement.
Porter ſi volt el braz ſenéſtre;
Segunt leſcrit iſi deit éſtre.

47 Dune uos nommerai *B.* 48 Qui eſt apalee adamant *B* | apelet *P.* 49 A. ço eſt *P.* 51 la] ele *B.* 53 Por fuſt *B.* 54 chiald *fehlt B* | sang *P.* 55 tant com eſt *B.* 57 enclumes *P.* 58 Qui de li e. *B*, Qui en *CP.* 61 Neſt plus granz *B.* 62 Ceſte *und* ai ci *B.* 63 en *fehlt B.* 64 Quil *B.* 65 neſt *B.* 67—70 *fehlen B.* 71 celes *u.* nature *B.* 76 dunet *P.* 77 le *B.* 78 fantome *B*, fantoſmes *P.* 80 Et ſi t. i. *B.* 81 Es *B.* 86 Et g. mont h. *B.* 87 se *B.* 88 Selon *u.* enſinc *B.*

§ 1. De adamante.

Vltima praecipuum genus India fert adamantis,
De cryſtallorum natum ſumptumque metallis.
Hunc ita fulgentem cryſtallina reddit origo,
Ut ferruginei non diſinat eſſe coloris;
Cuius durities ſolidiſſima cedere neſcit,
Ferrum contemnens, nulloque domabilis igne.
Quae tamen hircino calefacta cruore ſatiſcit.
Incudis damno, percuſſorumque labore,
Huius fragmentis gemmae ſculpuntur acutis.
Hic ſed auellana maior nuce non reperitur.
Alterius generis producit Arabs adamantem,
Non ſic inuictum; nam frangitur absque cruore.
Nec par huic nitor eſt, pretiique minoris
[habetur,
Pondere ſit quamuis, et enormi corpore maior.
Tertius eſt adamas, quem dat maris inſula
[Cyprus.
Quartum producit ferraria vena Philippis.
Omnibus aequa tamen viseſt adducere ferrum;
Quod facit et magnes abſente potens adamante;
Nam praeſens adamas magneti, quod rapit,
[aufert.
Ad magicas artes idem iapis aptus habetur,
Indomitumque facit mira virtute gerentem;
Et noctis lemures, et ſomnia vana repellit.
Atra venena fugat, rixas et iurgia mutat.
Inſanos curat, durosque reuerberat hoſtes.
Clauſus in argento lapis hic, auroue feratur,
Cingat et hinc laeuum fulgens armilla la-
[certum.

II. De Achate.

Acáte eſt céſte apelée
Por un eve ú el éſt truvée,
Ke apelée eſt par ceſt num.
En ſezſle la trove lum.
Neir eſt e á pleſurs figúres
En li formées de natures:
De reis i véit om la figúre
Ke eſt en li de sa natúre,
Ou daltre beſte la ſemblance;
Itels en eſt la cunuiſance.
Un altre acate reſt trovée
En crete, dum eſt aportée;
De coral porte la figure:
Grains dor í a peinz de nature.
A tuz veníns eſt ſi cuntráire,
La u el eſt ne poit mal fáire.
En inde reſt altre trovée
Ke acate reſt apelée:
Darbres i á peinz les rains
E entallie í ſunt farains.
Ki iceſte porte ſur ſéi,
Sil defent, ja navrá ſei.
Mais ki leſgarde alkes ſuvent
Si en pert le veement.
Encor en eſt dune matíre
Ki lart ſi á odur de mírre.
Un altre i rá ke eſt tachée,
Cum ſel ert de ſanc tuchée,
E un altre de grant valur
Ke de círe porte culur.
Pur ce ke neſt ſi grant plenté,
Si ſá lúm alkes en vilté.
Mais la force de li eſt grant:
Ume defent e fait poiſſant;
Culur li fait aveir vermeil,
El fait eſtre de bon cunſeil;
Cunſeil duner fait á amís:
Dutez eſt de ſes inimís.

89 Acates *P.* 93 et sa *B.* 96 Qui e. ensi *B.* 99 est *B.* 100 apportee *P.* 102 p. par *B.* 105 est une a. *B.* 107 Des arbres *B.* 110 Si le *B.* 113 Encores est *u.* nature *B.* 114 de mure *B.* 116 Cume *B.* 119 quil en est g. *B.* 120 Si la on *B.* 124 Et f. *B.* 125 fait doner ses *B.*

§ 2. De achate.

Vt perhibent primum, lapis eſt inuentus achates
In ripis fluuii, qui nomine dictus eodem.
Hic pretio diues, Siculas perlabitur oras.
Sit licet ipſe niger, zonis tamen obſitus albis.
Hic lapis ingenitas memoratur habere figuras;
Cuius natiuis facies interlita venis,
Nunc regum formas, nunc dat ſimulacra [deorum.
Rex Pyrrhus digito geſſiſſe refertur achatem,
Cuius plana nouem ſignabat pagina muſas.
Et ſtans in medio cytharam tangebat Apollo;
Naturae, non artis opus, mirabile dictu.
Hunc quoque corallo ſimilem gerit inſula [Creta;
Cuius planities chryſeis eſt illita venis.
Iſte nocens virus fugat, et quod vipera fundit.
Reddentem varias facies dat et Indus achatem;
Nunc nemorum frondes, nunc dantem ſigna [ferarum.
Hic ſedare ſitim, viſumque fouere putatur.
Eſt et qui myrrhae ſuccenſus ſpirat odorem.
Sanguineas maculas eſt qui perhibetur habere.
Cerea cui facies, quia creber, vilis habetur.
Portantem munit, viresque miniſtrat achates,
Facundumque facit, gratumque, bonique [coloris,
Et perſuaſorem, mundoque Deoque placentem,
Hoc Anchiſiades comitante pericula vicit.

III. De Allectorio.

Allectóire tenent a bón
Ki creiſt el ventre del chiapun.
Treis anz vít cocs, pois eſt chiaſtrez,
Tan vit ke ſét anz á paſſez:
En ſun ventre trovent la piere
Ke mult eſt preciúſe e chére.
Dune feve á la grandur;
Eíve ſémble de la culur
O altretel cume criſtáls;
Mult eſt la piere ſpiritals.
Ki la gárde e tient en memoire,
Vertu li dune e gran victoire;

128 Et c. *B.* 134 a la *B.* 138 gran *fehlt B.*

La ſei tolt; di ben ſen faillie,
Niert vencuz ia en batallie.
A úme cunquert bons amís
E fait veintre ſes inimís;
Amer le fait e ben parlant;
Feme livre de ſun enfant,
E fait de ſun ſenior amer;
E en buche ſe vóil portér.

139 t. et di *B.* 139 140 *stellt um B.* 140 v. ki la en *BP.* 144 Et f. deliure denfant *B.*

§ 3. De alectorio.

Ventriculo galli, qui teſtibus eſt viduatus,
Cum tribus, ut minimum, factus ſpado, vixerit [annis,
Naſcitur ille lapis, cuius non vltima laus eſt,
Et per bis binos capit incrementa ſequentes,
Menſuramque fabae creſcens excedere neſcit.
Cryſtallo ſimilis, vel aquae, cum limpida paret.
Hinc alectorio nomen poſuere priores.
Inuictum reddit lapis hic quemcunque ge- [rentem,
Extinguitque ſitim patientis in ore receptus.
Nam Milo Crotonias pugiles hoc praeſide vicit.
Hoc etiam multi ſuperarunt prelia reges.
Hic expulſorum promptus ſolet eſſe reductor,
Acquiritque nouos, veteresque reformat ho- [nores.
Hic oratorem verbis facit eſſe diſertum,
Conſtantem reddens, cunctisque per omnia [gratum.
Hic circa Veneris facit incentiua vigentes.
Commodus vxori quae vult fore grata marito.
Vt bona tot praeſtet clauſus portetur in ore.

IV. De Jaspide.

Jaſpes ſunt mult bones e chéres,
E ſunt de diſeſſét manéres,
E ſi ſunt de maintes culurs.
En térres creiſent en pleſúrs;
Máis cel eſt mieldre e plus vaillant
Ke eſt vérte e træſluiſant,
E ki les meillors vertúz pórte.
Ome maintent bien e conſórte;
E ki la garde chaſtement
Mult li fait grant ſeurement.
Févre toilt e idropiſíe;
A femme ke travalle aíe.
Ume defent e fait poiſſant.
Amer le fait e mult valliant.
Faintoſme toilt a tute gént;
Si ſe volt porter en argent.

152 est e v. *P* | entreluiſant *C.* 154 m. et reconforte *B.* 156 succuremant *B*, seurte *C.* 160 f. fort et v. *B.* 161 Fantosme *P.*

§ 4. De jaspide.

Jaspidis eſſe decem ſpecies ſeptemque feruntur.
Hic et multorum cognoſcitur eſſe colorum,
Et multis naſci perhibetur partibus orbis.
Optimus eſt viridi transculentique colore,
Et qui plus ſoleat virtutis habere probatur.
Caſte geſtatus fugat et febres et hydropem,
Appoſitusque iuuat mulierem parturientem,
Et tutamentum portanti creditur eſſe:
Nam conſecratus gratum facit atque potentem,
Et ſicut perhibent, phantasmata noxia pellit.
Huius in argento vis fortior eſſe putatur.

V. De Saphyro.

Saphir eſt bels e cuvenáble,
En déi de rei reſplendiſſable;
Al ciel reſemble kant eſt púrs
E ſen núes, quant neſt oſcúrs.
Nule nen a vertu plus grant,
Granniur belté ne plus vaillant;
E el eſt bóne é el eſt béle;
Si eſt truvée en la gravele
De libe, de cele cuntrée;
E ſyrtidés eſt apelée
Por un pople mult ancién
Ke il apelent Sirtién.
Mais cele eſt mieldre e ſi valt plus
Ki vient de cele terre as túrs:

163 eſt bons *B.* 165 Le *B.* 166 quil nest *B.* 169 El est mont b. et sest m. b. *B.* 171 clibe *B.* 176 es *B.*

Iceſte neſt pas tresluiſant,
Mult a vertuz, pruz e vaillant:
Apelee eſt gemme des gémmes;
Mult valt a umes e a femmes.
Al cors dune mult bons cunfórz,
Les membres tient entíers e fórz;
E toil envíe e boiſdíe,
E de priſun ume deſlíe;
El a en ſei mult grant valur:
Ki la porte navrá poúr;
Acordér fait umes irez;
E ki la porte nert eſmaiéz.
El eſt bone en ſa natúre
En éve a veér la figúre
Ke dit ce ke nun eſt feú
Ne par nul ume cuneú.
A medicine mult revalt;
Ume refréide ki a trop chíalt,
Ki dedenz á tro grant chialur,
E trop ſue pur la dulúr.
E ki en lait la volt triblér,
Si eſt bone a plaies ſanér.
Des oilz ſi tóilt la ordur,
E del chiéu toilt gran dulúr;
E de la lengue deſtrúit lu mal
E fait aler tut cuntrevál.
Porter ſe volt mult chiaſtement
E garder mult honeſtement;
E ki iſſi la garderá
La povertez nel cuſtreindra.

177 Icele *B.* 182 m. rent *B.* 183 Ele tolt *B.* 188 E *fehlt B* (nest e). 189 en] de *P.* 190 a *fehlt B.* 194 Home enfroidit qui a *B.* 195 196 *stellt um B.* 195 a la grant *B.* 196 Et treſſue *B.* 198 Bone eſt pur les malanz ſaner *BP.* 199 Des eoz amande la luor *B.* 200 t. la gr. *BP.* chiéu] *der Accent ſteht zwiſchen* i *und* e, *und kann ebensogut* i *angehören.* 201 202 *stellt um B.* 201 la *fehlt BP.*

§ 5. De ſapphiro.

Sapphyri ſpecies digitis aptiſſima regum,
Egregium fulgens, puroque ſimillima coelo,
Vilior eſt nullo virtutibus atque decore.
Hic et Syrtites lapis a plerisque vocatur,
Quod circa Syrtes Lybicis permixtus arenis,
Fluctibus expulſus, feruente freto reperitur.
Ille ſed optimus eſt, quem tellus Medica gignit.
Qui tamen afferitur nunquam transmittere [viſum,
Quem natura potens tanto ditauit honore,
Vt facer et merito gemmarum gemma vocetur;
Nam corpus vegetum conſeruat et integra [membra.
Et qui portat eum, nequit vlla fraude noceri.
Inuidiam ſuperat, nullo terrore mouetur,
Hic lapis, vt perhibent, educit carcere vinctos,
Obſtructasque fores, et vincula tacta reſoluit,
Placatumque deum reddit, precibusque ſa- [uentem.
Fertur ed ad pacem bonus eſſe reconciliandam;
Et plus quam reliquas amat hanc necromantia [gemmam;
Ut diuina queat per eam reſponſa mereri.
Corporeis etiam morbis lapis iſte medetur.
Scilicet ardorem refrigerat interiorem,
Sudorem ſtringit nimio torrente fluentem,
Contritus lacti ſuperillitus vlcera ſanat,
Tollit et ex oculis ſordes, ex fronte dolorem;
Et vitiis linguae ſimilli ratione medetur.
Sed qui geſtat eum, caſtiſſimus eſſe iubetur.

VI. De Calcedone.

Calcedoine eſt piere jálne
Entre iacint e beril meáine.
Mult eſt e amée e preiſée,
E de riche gent ben renumée.
Sel eſt portée el col pendúe
A veintre chioſes mult aiue,
E ki el dei la portera
Tutes chioſes veintre porrá.
De ſithíe eſt enveiée;
E de culurs treis eſt trovée.

209 et prisie et amee *B.* 210 ben *fehlt B.* 215 est ele e. *B.* 214 Et de trois c. *B.*

§ 6. De calcedonio.

Calcedon lapis eſt hebeti pallore refulgens,
Inter hyacinthum medioximus atque beryllum;
Qui ſi pertuſus digito colloque geratur,
Is qui portat eum perhibetur vincere cauſſam,
Haec ſpecies lapidis tantum tricolor reperitur.

VII. De Smaragdo.

Eſmaragde par ſa culur
Véint tutes chioſes de verdur.
E ſi reſunt de ſis manéres;
Mult ſunt preciuſes e chéres.
Lune trove lom en ſythie,
E laltre vient de bractanſe,
E altre en pórte en ſei e tient
Li níls ki de paraís vient;
Un altre ſ a, ben renoméé,
Calcedoine eſt apeléé;
Mult eſt améé e preiſéé
De ſythíe eſt enveiéé.
Arimaſpi, icele gent,
Les aiment plus ke ór ne argent,
E il les tollent as grifúns,
A uns oiſéls granz e felúns.
La bien clere eſt mieldre par véir,
Ke lom poit bien par mi veéir
Laltre qe eſt plus teinte e oſcure:
Icé li vent de ſa nature;
Nele ne mue pas ſa belté
Ne pur ſoleil ne pur clarte:
Ne por umbre ne por lumére
Nun oſcurera ja ſa manere.
La plaine eſt bone pur mirér;
Muit la ſoleit neiruns amer:
Il en aveit un mireur,
O ſés deduiz veeit le jur.
Iceſte piere fait ſaveír
Chioſes par eve e véér
Ki ſunt en lan a devenír:
Si bien lenkert ni poit faillír.
Richéiſe dune mult granment,
Ki la porte bien chaſtement.
Ele fait ume bien parlér,
A cil ki la vólent enorér.
Dune fevre gariſt mul fórt
Ke a maint ume dune mort,
Si a num emitriteus:
Maint ume avra trait a reus
Quant de ceſt mal fait tiel aiue.
Si la li um al col pendúe,
Cuntre gutte chaíve valt:
Ki la ſur ſéi, ſempres li falt.
Les oilz ſalve e leſgardeúre:
Si toilt tempeſté e luxure.
Ki lá deit eſtre de bon áire;
E ſil la volt encre vert fáire,
Tres bien la let el vin e moille,
Apres ſi lúinge de vert úile.

219 si en est de *B.* 220 sont gloriouses *B.* 222 brecanie *B*, bothane *C.* 225 a mont r. *B.* 226 Ki C. *P.* 227 est e a. *P.* 228 Ki de *P.* 229 Arismapi *B*, aumapi C. 235 Ler qui *B.* 237 pas *streicht P.* 240 Noscurera *BP.* 246 par eves *P*, por aigues et v. *B.* 248 Ki *P.* 251 omes *BP.* 252 Ces qui *B*, Cels ki *P.* 256 f. eureus *B.* 258 lai on a son *B.* 259 la g. chaude *B*, mauuesse *C.* 264 Sil la vuet entere *B*, encrement *C.* 265 la 1. *m. superscr.* A | la leue *BC.*

§ 7. De smaragdo.

Omne virens ſuperat forma viridante ſmaragdus;
Cuius bis quinae ſpecies, binaeque feruntur.
Sunt etenim Scythici, Bactriani, Niliacique.
Sunt et qui venis naſci perhibentur in aeris,
Quos maculis vitioſa notat natura metalli.
Sunt Carchedonii, reliquos piget enumerare.
Praecípuus Scythicis honor eſt et gratia maior.
Gryphibus eripiunt feruantibus hos Arimaspi.
Quos viſus penetrat, famae potioris habentur;
Quorum luce virens vicinus tingitur aër;
Quos neque ſol mutat, nec clara lucerna, nec vmbra.
Strata ſuperficies quibus eſt, vel concaua forma,
More iacentis aquae, vultum ſpectantis adumbrat.
His vſum ſpeculis teſtatur fama Neronem,
Cum gladiatorum pugnas ſpectare liberet.
Optimus hic ſitus eſt, quorum ſunt corpora plana.
Commodus iſte lapis ſcrutantibus abdita fertur,
Cum praeſcire volunt ac diuinare per undam.
Auget opes lapis hic ſeſe reuerenter habentis,
Omnibus in cauſis dans perſuaſoria verba,
Tamquam facundi vis ſit ſermonis in illa,
Collo ſuſpenſus durum fugat hemitritaeum,
Et ſanare poteſt ipſa ratione caducos.
Emendat feſſos viridi mulcedine viſus,
Et tempeſtates auertere poſſe putatur.
Fertur laſciuos etiam compeſcere motus.
Perficit in viridem magis exactumque colorem,
Ablutus vino, viridique perunctus oliuo.

VIII. De Sardonice.

Sardoine eſt de dous pieres tráite,
De ſardine e donicle faite;
De cez dous porte treis culurs,
De blanc, de neir e de rovurs.
Li blanc ſur le neir eſt aſſís
E li ruiges ſur le blanc mís.
Ceſt eſt de cinc maneres díte;
Si neſt tro grant ne trop pitíte.
Cele ke bien á diviſées
Les treis culurs, neént meſlées,
La plus preiſée eſt en apért;
Ne nule cire ni aért.
Humle e chiaſte la deit avéir.
Altres vertuz ni ſái por veir,
Kar el lívre neſt en eſcríſt;
Darábe e dinde vient, ce dit.

276 et nient *B.* 281 Que celes que iai ci e. *B.* 282 con d. *B.*

§ 8. De sardonyche.

Sardonychem faciunt duo nomina, Sardus [Onyxque.
Tres capit ex binis vnus lapis iſte colores.
Albus in his nigro, rubens ſupereminet albo.
Ipſum diſtribuunt ſpecies in quinque magiſtri.
Sed qui tres puros impermixtosque colores
Sic in ſe retinent, ut diſtent limite certo,
His honor amplior eſt, et eorum forma probatur.
Denſior et raro plus fertur habere decoris.
Hic ſolus lapidum ceram conuellere neſcit.
Hic humilem caſtumque decet, vultuque pu- [dentem.
Cuius virtutes alias reperire nequiui.
Partibus hunc noſtris Arabes, ſed et India [mittit.

IX. De Onice.

Onice fait gres ſunges avéir,
Tenciuns e fantoſmes veéir;
E ſi refait enfanz bavús
E ume ire e noiſus.
Darabe et dinde ſunt ces pieres,
E ſunt dites de cinc manéres;
E ſi le ſarde eſt preſent,
Onice ne vus fara ia nuſiment.

(*Fehlt B.*) 283 Onix *P.* 285 baubes *C.* 286 umes irez *P.* 289 sardynne *C*, sardine *P.* 290 Onix ne f. n. *P.*

§ 9. De onyche.

At collo ſuſpenſus onyx digitoue ligatus,
In ſomno lemures et triſtia cuncta figurat.
Multiplicat lites, et commouet vndique rixas.
Dicitur et pueris nimias augere ſaliuas.
Hanc quoque dant nobis Arabes, dat et India [gemmam.
Haec etiam quinas ſpecies perhibetur habere.
Nomen ab vngue trahens Graeci ſermonis [in vſu,
Nam quos nos vngues noſtro ſermone vocamus,
Hos ὀνυχας patrio ſolet ille tenore vocare.
Sardius at praeſens ſi ſit tibi, non nocet onyx.

X. De Sardio.

Sardine eſt ceſte apelee
Dun ſlle u ele ſu trovée.
Ruge eſt, e na vertu grant,
Fors tant ke toilt ſanglutement
E vers ocit; e ki lavra
Onice mal ne li fara.

(*Fehlt B.*) 291 iceſte *P.* 293 v. mult grant *P*; *es ist aber* v. granment *zu bessern.*

§ 10. De sardio.

Sardius a Sardis eſt, a quibus ante repertus,
Sortitus nomen. Rubei ſolet eſſe coloris.
Hic inter gemmas viliſſimus eſſe probatur,
Praeter fulgorem cum nil ferat vtilitatis;
Excepto quod onyx nequit hoc praeſente [nocere.
Huic quoque dat quinas ſpecies ſtudioſa [vetuſtas.

XI. De Grisolito.

Grifolíte fait á ámer;
Si á femblant déve de mér.
Enz á un grain dor el milóu;
Si eftencele cume fóu.
Ki la porte navra poúr;
Mult á la piere grant vigur:
Ki la pérce e dunc i mét
Sei daíne el pertuíet,
Al feneftre braz la pendra,
Ja diables ne lattendrá.
Dethyope vient ceíte piere
Tam preciuíe e tan chére.

299 Et si a .i. grain en *B*. 303 porte *B*, percet *P*. 304 Soie dasne *B*, Dasne seies *P*.

§ 11. De chrysolitho.

Auro chryfolithus micat, et fcintillat vt ignis.
Iíte mari fimilis, quoddamque viroris adum-
[brans.
Eíle phylacterium fixus perhibetur in auro.
Contra nocturnos fortis tutela timores.
Pertuíus fetis fi transiiciatur afelli,
Daemones exterret, et eos agitare putatur.
Traiectum laeuo decet hunc geftare lacerto.
Aethiopes legimus nobis hanc mittere gem-
[mam.

XII. De Berillo.

Beril eft en inde trovéé,
E par fis angles eft formée,
Pur aveir en granniur clarte,
E fi enn a granniur belté.
Ome e feme fait entramér
E ki la porte enurér.
Si om la tient ke li enóit
E leftreinge, la main li coit.
Les oilz malades fainerá
Li vins u lom la laverá;
E fom la beit ki fort fanglut
Ele li toldrá fufpír é rút.
Et fi retoilt tutes dulúrs
De feure: tels eft fa vigúr.
Ceftes refunt de nóu manéres,
Mult funt preciufes et chieres.

314 portet *P*. 319 Se hons le b. *B*. 320 Il *B*, El *P*. 322 De fieure *B*, Del féire *P*. 323 nóu (1. *man. in ras.*) *A*, vint *B*, dix *C*. 324 Mont pr. et mont ch. *B*.

§ 12. De beryllo.

Conípicuos reddit fexangula forma beryllos.
Quae nifi fiat, hebes his pallor ineíle videtur.
Eximios oleo fimiles lymphaeue marinae
Eíle volunt, et eos probat horum gnara vetuftas.
Hic lapis ad noftras partes defcendit ab Indis.
Hic et coniugii geftare refertur amorem,
Et fe portantem perhibetur magnificare.
Dicitur et feíe ftringentis adurere dextram.
Infirmis oculis, in qua iacet, vnda medetur,
Potaque ructatus fimul et fufpiria tollit.
Hepatis et cunctos fertur curare dolores.
Iftius eíle nouem fpecies voluere magiftri.

[Epilogue.]

Alquanz í a ki pas ne creient
Ke tels vertuz en pieres féient.
Teles funt ke já ne faildront
Si en cels ne peche kis avront,
E ki les a fis meine a lor dereit
Ne poit faillir ke mielz ne len feit.
Si ra mult grant deceivement
Es cuntrefaites ke lom vent.
Cúide li fols ke bone feit
Pur la belté ke il i véit:
La funt deceú li plefur,
Ker celes nunt nule valur.
Cil fót tres bien keles valeient
E queles vertuz eles aveient
Ke livre en fift primerement
E deles fift demuftrement.

(*Fehlt B.*) 942 Sen c. *P*. 943 dreit *P*. 944 ke *streicht P*. 952 quels *P* 953 premerement *P*.

En mainz lous e in maintes cuntrees
Sunt lor vertuz bien eſprovées;
Bien eſt veú e cuneú
E de pleſurs aperceú
Ke domnedéu les pieres fiſt
E granz vertuz en eles miſt;
E ki lor vertuz ne ſavra
Par ces livre les cunuiſtra.
Tels cent la portent e ſi lont
Ki ne ſévent ke eles font;
Aſnes en ſunt ſul del porter,
Ne ſevent cum font a garder.

955 lous, en m. *P.* 962 cest liure *P.* 963 les portent e si's ont *P.*

Der lateinische Epilogus *ist verschieden.*

Die vier Bücher der Könige. *(F.)*

Handschrift: Paris, Mazarinbibliothek 54, *Kollation von Dr. K. Ollerich. — Beschreibung der Hs. von Le Roux de Lincy in seiner Ausgabe* Les quatre livres des Rois, *Paris* 1841, *S. XLIV ff., daselbst eine Seite Faksimile. Man vgl. noch S. Berger,* La Bible française au M.-A, *Paris* 1884, *S.* 370, *S.* 51 *ff.* 61. *und G. Paris* Rom. XVII. (1888) *S.* 125. — *Arbeiten über den Text: P. Schlösser, Die Lautverhältnisse der Q. L. d. R., Bonner Dissertation* 1886; *R. Plähn, Les Q. L. d. R., Göttingen* 1888 *(Diss.); K. Merwart, Die Verbalflexion in den Q. L. d. R. I. Marburg* 1878, *II. Wien* 1880 *(Programme); Langstroff, Die Verbalflexion der Q. L. d. R., Giessen* 1884. — *Mundart: Der Schreiber ist Anglonormanne: H. Suchier, ZfrP. I,* 569 *und alle andern, hatte aber eine festländische Vorlage; G. Paris, a. a. O. S.* 126 *ff. Ich halte sie für normannisch. — Zeit: (spätestens) Mitte oder zweite Hälfte des XII. Jahrh. — Ausgabe: Le Roux de Lincy, s. o. Bis jetzt sind noch drei andere festländische Handschriften derselben Übersetzung nachgewiesen worden, alle in Paris;* Bibl. nat. M. fç. 6447, Nouv. acq. fr. 1404 *und Arsenalbibliothek* 5211, *s. G. Paris, a. a. O. Hier ist, da es sich einzig um die Sprache des alten Denkmals handelt, der Text nur nach der Mazarinhandschrift gegeben, und zwar ohne die Randglossen und ohne den Kommentar. Es sind die Hauptstücke* V. VI. VII. *des dritten Buches. Der Vulgatatext ist beigegeben, um die Freiheit und Selbständigkeit des Übersetzers deutlich zu machen. — Die Druckkorrektur hat Dr. L. Wiese nochmals mit der Urschrift verglichen.*

V.

Li reis yram de tyr oút eſtéd amís lú réi dauíd. pur có: quant il ſóut que li reis ſalomon regnád el líeu ſun pere dauid: ſes meſſages í énuéiad. pur le rei uéér é eſíoir: é fálúér. É li reis ſalomon li remandad ces paroles. Bien ſez que mis peres out en uolented de leuer e furnir un temple al óes noſtre ſeignur. mais faire nel pout pur les granz guerres ki li ſurdéient de plufurs parz. ieſque noſtre ſires li miſt tuz ſes enemis: de ſuz ſes piez. Mais ore mad deu pais dunéé de tutes parz. Pur có ſui acuragiez de edifier un temple al oes noſtre ſeignur. ſi cume il le anunciad á mun pere dauid: ſi li díſt. Tis fiz ki apres tei regnerad: mun [f. 84v] temple me edeſíerád. ſai p̃u có a tes humes ábatre cedres al bóis de libán. é mes humes í ferrúnt od les tuens: é

V.

1. Miſit quoque Hiram rex Tyri ſervos ſuos ad Salomonem: audivit enim quod ipſum unxiſſent regem pro patre eius: quia amicus fuerat Hiram David omni tempore. 2. Miſit autem Salomon ad Hiram, dicens: 3. Tu ſcis voluntatem David patris mei, et quia non potuerit ædificare domum nomini Domini Dei ſui propter bella imminentia per circuitum, donec daret Dominus eos ſub veſtigio pedum eius. 4. Nunc autem requiem dedit Dominus Deus meus mihi per circuitum: et non eſt ſatan, neque occurſus malus. 5. Quamobrem cogito ædificare templum nomini Domini Dei mei, ſicut locutus eſt Dominus David patri meo, dicens: Filius tuus, quem dabo pro te ſuper ſolium tuum, ipſe ædificabit domum nomini meo. 6. Præcipe igitur ut præcidant mihi ſervi tui cedros de

ió del míen lur durrai! é tut á ta uolented ſoldéirai. kar ma gent ne ſeuent pas tant de charpenterſe! cume ſeuent ces de ſydónie. Cume yram óíd le mandement le rei ſalomún! forment ſe eflééſchad. é noſtre ſeignur beneſquid de có que il out dunéd al rei dauid ſáge fíz. Derechief li reis yram ſes meſſages al rei ſalomun enuéiád! é ces paroles lui mandad. Óí ái quanque tu me mandas. é tut frai tun plaiſir. de cedres é de ſáps. Mes humes les abaterúnt al bóis de libán! é al ewe les merrunt. é en néfs! les chargerunt. é par mer les cundúirunt. é la ú te plairrad od tut ariuerunt. é tu le mairen receueras! é ſi te plaiſt uitaille dun buſuin ai! men enuéieras. Li reis yram truuad al rei ſalomon mairén de cedre é de ſap! tut a ſa uolented. E li reis ſalomun dunad par an al rei yram ſiscenz milie múis de furment. é ſis cenz de ólie. É noſtre ſires dunad ſapience á ſalomun ſicume pramis li out. é ferme páis fud entre le rei yram! é le rei ſalomun. Li reis ſalomun fiſt eſlire par la terre de iſrael! trente milie humes. Sis enueiad al bois de liban! que il íſuſſent od les humes le rei yram de tyr. ki le máiren í abatírent é dolérent! é aturnerent! as afáires le rei ſalomun. É uolt pur có li reis que ſes humes fuſſent od les charpentíers le rei yrám! pur duner les moldes. é les meſúres del máiréin que cil abatírent! é apreſterent! par lur enſeignement. De ces trente milie tel ſud laſíſe [f. 85v] é laſtablíe. que les dis milie á remúiers dúſſent al bois le meis entíer eſter. é apres! dous méis as hoſtels ſuriurner. é derechíef le quart méis! al bóis returner. Adoníram oút la cure de ordener! quels de ces duſſent al bóis alér! é li quel tant dementieres! as oſtels demurer. Del altre part li reis out ſetante mílie ſerianz porturs. é quatre uinz milie! ki de pierre furent taillurs. Cez ne furent pas del lignage de iſrael. mais de altres genz furent á els uenud! é circumciſiun! é lur léi! oúrent receúd. É eſtre ſces! íóut treis milie! é treis cenz! ki maiſtres furent ſur lóure! é ſur les oueriers. Li reis cumandad que lum preiſt pierres grandes de gentil gréin! é de bóne quarriére. É que tuz fuſſent taillie á eſquíre é aſquaríe! pur metre al fundement del temple. é lí máſchún ſalomun é li máchun yrám les taillerent é parérent! iúinſtrent é acuplérent. de prímes as múnz! é puis les firent uenír en ieruſalem. É ces de bible retruuerent píere é mairen! pur le temple edifier.

Libano, et ſervi mei ſint cum ſervis tuis; mercedem autem ſervorum tuorum dabo tibi quamcumque petieris: ſcis enim quomodo non eſt in populo meo uir qui noverit ligna cædere ſicut Sidonii. 7. Cum ergo audiſſet Hiram verba Salomonis, lætatus eſt valde, et ait: Benedictus Dominus Deus hodie, qui dedit David filium ſapientiſſimum ſuper populum hunc plurimum. 8. Et miſit Hiram ad Salomonem, dicens: Audivi quæcumque mandaſti mihi: ego faciam omnem voluntatem tuam in lignis cedrinis et abiegnis. 9. Servi mei deponent ea de Libano ad mare: et ego componam ea in ratibus in mari uſque ad locum quem ſignificaueris mihi; et applicabo ea ibi, et tu tolles ea: præbebisque neceſſaria mihi, ut detur cibus domui meæ. 10. Itaque Hiram dabat Salomoni ligna cedrina, et ligna abiegna, iuxta omnem voluntatem eius. 11. Salomon autem præbebat Hiram coros tritici uiginti millia, in cibum domui eius, et uiginti coros puriſſimi olei: hæc tribuebat Salomon Hiram per ſingulos annos. 12. Dedit quoque Dominus ſapientiam Salomoni, ſicut locutus eſt ei; et erat pax inter Hiram et Salomonem, et percuſſerunt ambo fœdus. 13. Elegitque rex Salomon operarios de omni Iſrael, et erat indictio triginta millia virorum. 14. Mittebatque eos in Libanum, decem millia per menſes ſingulos viciſſim, ita ut duobus menſibus eſſent in domibus ſuis: et Adoniram erat ſuper huiuscemodi indictione. 15. Fueruntque Salomoni ſeptuaginta millia eorum qui onera portabant, et octoginta millia latomorum in monte: 16. Abſque præpoſitis qui præerant ſingulis operibus, numero trium millium, et trecentorum præcipientium populo et his qui faciebant opus. 17. Præcepitque rex ut tollerent lapides grandes, lapides pretioſos in fundamentum templi, et quadrarent eos. 18. Quos dolaverunt cæmentarii Salomonis, et cæmentarii Hiram: porro Giblii præparaverunt ligna et lapides ad ædificandam domum.

VI.

Apres quatre cenz é quatre uinz anz puis que li fiz iſrael furent eiſſúd de egypte: al quart an de ſun regne: le rei ſalomun cumencad en mai toſt apres paſche á edefíer le temple noſtre ſeignur. Le fundement fiſt de pierres groſſes é de dur gráin. ſil fiſt faire led é large: que bien ſuſteniſt le charge. El munt de moriá ki en ierufalem ért le fundement ietád: é le temple leuad. el lieu que ſud [f. 86r] á ſun pere dauid: par deu demuſtred: é il out a cel oes guardéd. De quatre parz leuad les máiſeres de márbre blanc. Bien furent políz ces piérres é tant pres apres iúintes é tant ſerréément: que míelz ſemblá que ſis oúſt nature furméz que engin humáin par ferrement. É ſi úuerád el temple. ſil parfurníd: que colp de martel ne de cuignéé ne daltre ferrement ní ſúd oíd. Del blanc marbre del ílle de parón: ſud ciſt marbres. É ſis peres dauid lenfiſt aporter: pur le temple édefiér. Seiſante alnes out li temples de lung: é uint deled. Li premſers eſtages: out trente alnes de halt. é li ſecunz eſtages: énoút altretánt. é li tíerz én oút trente alnes auant. ſi que li temples out del píe énamúnt: cent é uint alnes dehalt. Feneſtres í fiſt plus largés dedenz que defors: ſicume li murs muntad. é ces treis eſtages: par treble entráuúre deuiſad. ſi que lentrauúre: le temple trauerſad. é chaſcuns des treſs: par mi le mur paſſad. ſi que les treſs del premier éſtage: ſet piez uindrent defors le mur: é íſſi firent: tut entur. Sur les chiefs des treſs ki furent defors: furent faiz unes alúres. é de ſét alnes deléd: uns planchíers. que aſeurs fuſt li alérs: é li uenírs. que lum pouſt entur tres bien alér: apúier á aheise: é eſtér. Al ſumét del ſecund eſtage: par mi les múrs: paſſérent li treſ: é refúrent fáit alures. é li planchíers: out ſis alnes deled. Tut iſſi furent culchied li treſ del ſuueréin eſtáge: al ſum. é ſur les chiefs defors: furent fait alures. dunt [f. 86v] li paliz oút cinc alnes de halt: é li planchiers out altre tant. Dedenz el coſte del ſud. en langle deuers orient fud lentréé apres terre áúne uíz: par unt lum muntad al eſtage meién: é diluc: al ſuuerain. É en la uíz out feneſtres áplented: pur le iur recéiure: é la clarted. El pauement fud de prímes li marbres culchíez. é de ſúre: tables de ſáp ſerréément iúíntes é bien áſſis. Puis tut cel eſpuer fud cuuérz é ádubez: de plate dór. ki ert tres fin: é eſmerez. Les pareiz furent cuuerz de tables de cedre dedenz par tút: ſi que píerre ní aparút. é as columpnes rundes deſpúr ki furent as murs iuſtéés: furent les tables iúíntes é aferméés. é de tutes parz

22 out] *jüngere Hand übergeſchrieben.*

VI.

1. Factum eſt ergo quadrageſimo et octogeſimo anno egreſſionis filiorum Iſrael de terra Ægypti, in anno quarto, menſe Zio (ipſe eſt menſis ſecundus), regni Salomonis ſuper Iſrael, ædificare cœpit domum Domino. 2. Domus autem quam ædificabat rex Salomon Domino habebat ſexaginta cubitos in longitudine, et viginti cubitos in latitudine, et triginta cubitos in altitudine. 3. Et porticus erat ante templum viginti cubitorum longitudinis, iuxta menſuram altitudinis templi: et habebat decem cubitos latitudinis ante faciem templi. 4. Fecitque in templo feneſtras obliquas. 5. Et ædificavit ſuper parietem templi tabulata per gyrum, in parietibus domus per circuitum templi et oraculi, et fecit latera in circuitu. 6. Tabulatum, quod ſuper erat, quinque cubitos habebat latitudinis, et medium tabulatum ſex cubitorum latitudinis, et tertium tabulatum ſeptem habens cubitos latitudinis. Trabes autem poſuit in domo per circuitum ſorinſecus, ut non hærerent muris templi. 7. Domus autem cum ædificaretur, de lapidibus dolatis atque perfectis ædificata eſt: et malleus, et ſecuris, et omne ferramentum non ſunt audita in domo cum ædificaretur. 8. Oſtium lateris medii in parte erat domus dextræ: et per cochleam aſcendebant in medium cœnaculum, et a medio in tertium. 9. Et ædificavit domum, et conſummavit eam: texit quoque domum laquearibus cedrinis. 10. Et ædificavit tabulatum ſuper omnem domum

íoút entailles de cherubins: é de palmes. é mult fud lentaille auenante: halt leuéé: é aparifante. Si aceméément fud li eſpuérs de quatre parz áturnez. des le pauement áual: ieſque as trefs. é de ſuz les trefs fud fait uns ciels de cedre: é une entablure. é plates dor: furent cloufichied de ſure. é tuz les pareiz é quanque dedenz eſteit: luiſante plate dor: cuuréit. De ſur ces trefs meímes el ſecund eſtage fud fait uns planchíers. é de ſuz les altres amunt: uns ciéls. é ſur ces trefs meímes el tierz éſtage: uns altres planchiers. é ſuz les trefs ki plus halt eſtéient: fud fáit de borz uns altres ciels. É ſur ces trefs: fud fáit uns planchiers de cedre en líeu de framúre. é fud plate la framure ki eſteit ſur le tierz éſtage: kar del país tel fud luſage. El ſecund [f. 87r] éſtage é al ſuuerain de quatre parz deled le mur: furent clos pareiz deſpuer. é en lun ne en laltre nen out rien: ki cuuert ne fuſt de or tres fin. Cume le temple fud ſi leuéd. é dedenz de ſpuer: é de or: ſi ádubéd: del trauérs fiſt un entreclós de tables de cédre: é uínt álnes muntád. é le temple deuíſad ſicume uús uééz que ces muſtíers: en la nef é al preſbítérie ſunt partíz. ſi que de cele parei ieſque al entréé del temple ki fud deuers le héſt: out quarante álnes. é deuérs le wéſt: en oút uínt álnes. é tute cele paréi eſtéit cuuerte de ór: a ríches óures: é a riches purtraitúres. Cele partíe deuers lewéſt fúd cume li chancéls del temple é li ſacráries. kar laenz fud herbergie larche noſtre ſeignúr: e li ſaintuaries. É en lentréé furent dous ús petíz: mais ní óut fors úne entréé. é les póz furent doléz: á cinc coſtez. Les ús furent doliuíer. é pourent enſemle clóre: é enſemble úurír. De ſur les ús fud mult riche entáille de cherubín: é de palme. Leuéé fud lóure é mult apérte: é treſtúte dór cuuérte. Deuant ces ús fúd uns dráps de féfé tendúz. é acherubins: é de féié ruge: é bleue: é púrpre: é de fil blanc de lin: teiſſúz. El cors del temple deuánt: prés de cés ús: fut fáit de píerre uns áltels. púis fud de cédre. é dór ſur le cédre: adubez. Có fud li áltéls ú lum ſoleit lé timiáme ki plus fúd riche que encéns ardré é offrír. é li fums en ſoléit ámunt leuér: é al chancel láú fúd lárche é li ſeintuáries entrér. En mi le chancél ápres la pa-[f. 87v]rei: fud aſíſe

36 ciels] i *zweite Hand.* 46 herbergie] i *zweite Hand.*

quinque cubitis altitudinis, et operuit domum lignis cedrinis. 11. Et factus eſt ſermo Domini ad Salomonem, dicens: 12. Domus hæc quam ædificas, ſi ambulaveris in præceptis meis, et judicia mea feceris, et cuſtodieris omnia mandata mea, gradiens per ea, firmabo ſermonem meum tibi quem locutus ſum ad David patrem tuum. 13. Et habitabo in medio filiorum Iſrael, et non derelinquam populum meum Iſrael. 14. Igitur ædificavit Salomon domum, et conſummavit eam. 15. Et ædificavit parietes domus intrinſecus, tabulatis cedrinis: a pavimento domus uſque ad ſummitatem parietum, et uſque ad laquearia, operuit lignit cedrinis intrinſecus: et texit pavimentum domus tabulis abiegnis. 16. Ædificavitque viginti cubitorm ad poſteriorem partem templi tabulata cedrina, a pavimento uſque ad ſuperiora: et fecit interiorem domum oraculi in Sanctum ſanctorum. 17. Porro quadraginta cubitorum erat ipſum templum pro foribus oraculi. 18. Et cedro omnis domus intrinſecus veſtiebatur, habens tornaturas et juncturas ſuas fabrefactas, et cælaturas eminentes: omnia cedrinis tabulis veſtiebantur; nec omnino lapis apparere poterat in pariete. 19. Oraculum autem in medio domus in interiori parte fecerat, ut poneret ibi arcam fœderis Domini. 20. Porro oraculum habebat viginti cubitos longitudinis, et viginti cubitos latitudinis, et viginti cubitos altitudinis: et operuit illud atque veſtivit auro puriſſimo: ſed et altare veſtivit cedro. 21. Domum quoque ante oraculum operuit auro puriſſimo, et affixit laminas clavis aureis. 22. Nihilque erat in templo quod non auro tegeretur: ſed et totum altare oraculi texit auro. 23. Et fecit in oraculo duos cherubim de lignis olivarum, decem cubitorum altitudinis. 24. Quinque cubitorum ala cherub una, et quinque cubitorum ala cherub altera: id eſt, decem cubitos habentes a ſummitate alæ unius uſque ad alæ alterius ſummitatem. 25. Decem quoque cubitorum erat cherub ſecundus: in menſura pari, et opus unum erat in duobus cherubim. 26. Id eſt: altitudinem habebat

larche noſtre ſeignúr. é dous cherubíns ki de oliuier furent faiz é dís álnes óurent dehalt: furent deled larche aſís. é uers cele partie del temple ki del chancel fud fors clóſe: turnerent lur uís. é chaſcune de lur eles out cinc alnes de lung. é il les dous de lur eles ſique lúne tuchád laltre par enſum larche: eſtendírent. é ieſque ſur la parei del ſud: é del nórd: les altres dóus eſpandírent. étut lur cors néis les éles: de or furent cuuertes é ádubéés. Eſtre ces ióut dous altres menúrs cherubins. moyſés les oút fáit al deſert: é furent de or maſſeíz: é níent dor cuuert. Al entréé del temple furent poz de oliuier: quarrez. dóus ús de ſap pendírent de fors: é dous de denz á la parei tut res árés. De cherubins é de palmes óut de ſure riche entaille é bien eſcheuíe. Púis fud cuuerte dor: tut á ríeule é aſquaríe. Un porche fud fait deuant le temple uers le éſt al frúnt. cent: é uint alnes óut des le píed en ámúnt. tant de lungur cume li temples óut déléd. ſique uint alnes out delung: é dis déléd. tut fud dor cuuirt: é par engin úured. É trentre chambres a eſtages fiſt de treis parz le temple: entur. é ſeiſante alnes ourent de haltúr. laenz ourent li pruueire lur átúr. Entur le temple de quatre parz fud uns murs de treis eſtrúiz de aiſelérs: ki bien ſureut políz. é aſís. é aferméz. é ſur le mur fud uns palíz de cédre: bień iúinz é acupléz. Ciſt enclos ſud [f. 88r] apelez li áitres as pruuéires. mais plus fud large la place al frunt deuant: que il ne fuſt de nul altre part. kar la fud áſís li altéls de aráim é les merueillús uaiſſels: dunt nus parleruns ápres. De treis altres murs ſud li temples auirunéz. é apres cheſcun deuers le temple: ert uns apentíz cume enclóiſtres ſur columpnes: leuéz. É entre ces murs ſurent larges places cume de bálie. é li pauemenz ſúd richement de marbre áturnéz. É lum muntad del un en laútre: tut par degréz. En ces treis beles plaçes la gent quant bel é fuéf ſúd lí téns: úrérent. é quant uint tempeſte é plúie: en cel enclóiſtre pur abri auéir entrerent. Portes larges é haltes furent fáites de quatre parz des murs é quatre cenz alnes óut de halt: li uns. É ciſt murs: ítant muntad: que úéls fud al fundement: ú li temples leuad. La furent les portes de fin ór. la ſúrent les columpnes ki le apentiz ſuztíndrent dubles: é aſis mult ordenéément: é tutes les baſes furent de fin argént. Noſtre ſires fiſt úne reuelatiún al rei ſalomún tant cume il edifiád le temple: ſi li diſt. Ceſte maiſun que tu fáis ſi tu bíen guardes mes cumandementz: ió la frái ferme é eſtable é les paroles que ái parléd á tun pére dauid. é maindrái enmi les fiz iſrael: é ne guerpirai pas mun pople. Pur có ſalomun plus acuragéément el temple úurád: ſil aſumad.

56 oliuier] i *jüngere Hand.* 59 cu.chad] *in der Mitte Rasur*, c *später in* t *gebessert.* 63 oliuier] i *zweite Hand.* 65 riéule] *Punkt von jüngerer Hand.* 67 cuuirt] i *in* e *gebessert erste Hand.* 82 baſes] ba^{s}ſes, ^{s} *von später Hand übergeschrieben.*

unus cherub decem cubitorum, et ſimiliter cherub ſecundus. 27. Poſuitque cherubim in medio templi interioris: extendebant autem alas ſuas cherubim, et tangebat ala una parietem, et ala cherub ſecundi tangebat parietem alterum: alæ autem alteræ in media parte templi ſe invicem contingebant. 28. Texit quoque cherubim auro. 29. Et omnes parietes templi per circuitum ſculpſit variis cælaturis e: torno: et fecit in eis cherubim, et palmas, et picturas varias, quaſi prominentes de pariete et egredientes. 30. Sed et pavimentum domus texit auro intrinſecus et extrinſecus. 31. Et in ingreſſu oraculi fecit oſtiola de lignis olivarum, poſtesque angulorum quinque. 32. Et duo oſtia de lignis olivarum: et ſculpſit in eis picturam cherubim, et palmarum ſpecies, et amaglypha valde prominentia, et texit ea auro: et operuit tam cherubim quam palmas et cætera auro. 33. Fecitque in introitu templi poſtes de lignis olivarum quadrangulatos: 34. Et duo oſtia de lignis abiegnis altrinfecus: et utrumque oſtium duplex erat, et ſe invicem tenens aperiebatur. 35. Et ſculpſit cherubim et palmas, et cælaturas valde eminentes: operuitque omnia laminis aureis opere quadro ad regulam. 36. Et ædificavit atrium interius tribus ordinibus lapidum politorum et uno ordine lignorum cedri. 37. Anno quarto fundata eſt domus Domini in menſe Zio: 38. Et in anno undecimo, menſe Bul (ipſe eſt menſis octavus), perfecta eſt domus in omni opere ſuo, et in univerſis uſtenſilibus ſuis: ædificavitque eam annis ſeptem.

VII.

Li reis ſalomun tramiſt ſes meſſages al rei [f. 88v] yrám. é preiád que un meneſtrel bon li enueiáſt ki en ſeúſt: é maiſtres en fúſt: de órfauerie. é de purtraiture. é de engrauúre. é de altres énginz. E li reis yram enueiad al rei ſalomun un meneſtrél merueillús. ki bién ſoút úurér de or: é de argent. é de altres metáls. é de marbre. é de ſpuer. é de ſéie. é dentáille. é de quanque meſtíers en ſud. Ciſt meneſtrels out num yrám. fiz ſud a úne uédué del lignage neptalim le fiz iacob: le fiz yſáác: mais ſis peres ſud de týr. Cume uenuz ſud al rei ſalomun: dous columpnes fiſt de aráim. é lúne: é láutre: out díſéúít alnes de lung. é duze de groiſſe enuirun. É dous capitráls getád de aréim. li uns out deſpeiſſe: cinc alnes. é altretant li áltres. Ces capitrals furent ſur les columpnes aſís. é riche óure ſoút de ſure de malegranátes: de lílies: é de laceíz. Aual le capitral tut entur ſurſtrent dous ordres de malegranates: ſiníoút dous cenz. é de ſure: out dous ordres en uirun de uns enlacemenz. de ſet pleiz ſud li uns éli altres laceiz. é ſud úuréz li chapitrals á lílies ki quatre alnes leuerent: é tute loure enluminérent. Andui li chapitral furent ſi aturnez. é ſur ces dous: furent dous altres: alaquántitéd des columpnes: é encuntre le laceiz: leuez. Ces columpnes fiſt li reis aféér dedenz le porche: ki ſud dreit al entréé del temple. lune aſiſt adeſtre: láutre á ſeneſtre. Cele á deſtre: iachim apelad. é cele áſeneſtre: bo-[f. 89r]óz numád. Puis getad yram un grant uaiſſél tut rúnd: que lum apelad mér de aráim. dis alnes out del traúers ámunt des lun úr: ieſque al altre úr. é trente alnes oút al purceindre entur. Cinc álnes oút de halt lí uaiſſéls. é dous ordres out ent de purtraíture é deſtories: que yrám ſgetád. é li uaiſſels deuers les funz: eſtrechad. kar li uns ordres nenout fors dis alnes entur: del oúre: dum il le auirunad. Ciſt meimes maiſtres treſietad dúze búes ki durent cel uaiſſel porter. dunt li treis turnerent lur chiefs: uers orient. é les treis uers le ſud.

3 engrauure] en *jüngere Hand.* 5 ſpuer] e *spätere Hand.*

VII.

(1—12 *nicht übersetzt*). 13. Miſit quoque rex Salomon, e tulit Hiram de Tyro. 14. Filium mulieris viduæ de tribu Nephtali, patre Tyrio, artificem ærarium, et plenum ſapientia et intelligentia, et doctrina ad faciendum omne opus ex ære. Qui cum veniſſet ad regem Salomonem, fecit omne opus eius. 15. Et finxit duas columnas æreas, decem et octo cubitorum altitudinis columnam unam: et linea duodecim cubitorum ambiebat columnam utramque. 16. Duo quoque capitella fecit, quæ ponerentur ſuper capita columnarum, fuſilia ex ære: quinque cubitorum altitudinis capitellum unum, et quinque cubitorum altitudinis capitellum alterum: 17. Et quaſi in modum retis, et catenarum ſibi invicem miro opere contextarum. Utrumque capitellum columnarum fuſile erat: ſeptena verſuum retiacula in capitello uno, et ſeptena retiacula in capitello altero. 18. Et perfecit columnas, et duos ordines per circuitum retiaculorum ſingulorum, ut tegerent capitella, quæ erant ſuper ſummitatem, malogranatorum: eodem modo fecit et capitello ſecundo. 19. Capitella autem quæ erant ſuper capita columnarum, quaſi opere lilii fabricata erant in porticu quatuor cubitorum. 20. Et rurſum alia capitella in ſummitate columnarum deſuper iuxta menſuram columnæ contra retiacula: malogranatorum autem ducenti ordines erant in circuitu capitelli ſecundi. 21. Et ſtatuit duas columnas in porticu templi: cumque ſtatuiſſet columnam dexteram, vocavit eam nomine Jachin: ſimiliter erexit columnam ſecundam, et vocavit nomen ejus Booz. 22. Et ſuper capita columnarum opus in modem lilii poſuit, perfectumque eſt opus columnarum. 23. Fecit quoque mare fuſile decem cubitorum a labio uſque ad labium, rotundum in circuitu: quinque cubitorum altitudo ejus, et reſticula triginta cubitorum cingebat illud per circuitum. 24. Et ſculptura ſuper labium circuibat illud decem cubitis ambiens mare: duo ordines ſculpturarum ſtriatarum erant fuſiles

é les tréis uers lewéſt. é les altres uers le nórd. é les cúes tutes enſemble une part turnérent: é eſtúrent ſí: é cel uaiſſel porterent. Quatre deiz deſpeiſſe out ámunt al úr li uaiſſels. é li úrs ſi cume fuille de lílie deſclóſe: fud defors alques recurbéz. puis fiſt dís baſes. é chaſcúne out quatre alnes delungur. é quatre de laur: é treis de haltur. é furent iúinteſces de quatre: ú de cínc tables de aráim. Crúeſes furent tutes les baſes. é entre ces iuínctúres ki furent eſquátre angles: furent fait unes rúéles. é únes furmes: ácúmpás. Si íſúrent taillez cherubins. é pálmes. é líuns. é búes. de quatre parz les baſes: é deſús: é ſi proprement: que néis les líens ſicume il fuſſent líez: ne fúrent en lentaille ublíez. Halt leuerent [f. 89v] ces imágenes. é míelz ſemblad que ſur les baſſes fuſſent aſís: que ſi fuſſent entaílliez. Sur quatre róes é aiſſels de araï: fud chaſcúne baſe aſſſe. Chaſcune des róes out de halt alne é demíe. é de ſuz les baſes: ſa ſemblerent en mí. Teles furent ces roes: cume les róes de curres. é fud tut li aturs de aráim ietez. aiſſels ſ óut: é ráiz: é iántes: é muiéls. El ſumet de labaſſe: ert cume une ruele fait ácumpas. alne é demíe: oút de láiſe: entrauers. La fud aſis uns uaiſſels. é ſur chaſcun des chíefs des aſſſéls leuad une ſumíere. pur le uaiſſel amunt ſuzpúier. La buche del uaiſſel alques recurbat enz: é ne ſeſpandid pas fors. é un alne out de láiſe al ſum. é quatre el milléu. é une é demie: as fúnz. Sur teles dis baſſes furent dis uaiſſels poſez. é dun entaille: é á une furme: furent molléz. Quarante des meſures que li hebreu apelent báth: tenéit chaſcuns des dís uaiſſels. Ces dis baſes od tuz ces dis uaiſſéls fiſt li reis aſéér en le áitre ki plus fud prucéin al temple. có fud li aitres as pruueires. les cinc á deſtre: é les cinc á feneſtre. pur lauer les ſacrefices que lum deuéit offrir a noſtre ſeignúr. É cel uaiſſel ki fud mer de araim apeléd: refiſt metre en cel méime áitre. a deſtre del temple: al coſté del ſud. é en langle del oriént. Có fud li laueurs ú li

27 baſes] baſes, s *von späterer Hand.* 31 baſes] baſes, s *von späterer Hand.* 33 entailliez] i *zweite Hand.* 33 baſe] baſe, s *spätere Hand.* 38 une] e *spätere Hand.* 38 fumiere] e *spätere Hand.* 40 teles] e *spätere Hand übergeschrieben.*

25. Et ſtabat ſuper duodecim boves, e quibus tres reſpiciebant ad aquilonem, et tres ad occidentem, et tres ad meridiem, et tres ad orientem, et mare ſuper eos deſuper erat: quorum poſteriora univerſa intrinſecus latitabant. 26. Groſſitudo autem luteris trium unciarum erat, labiumque ejus quaſi labium calicis, et folium repandi lilii: duo millia batos capiebat. 27. Et fecit decem baſes æneas, quatuor cubitorum longitudinis baſes ſingulas, et quatuor cubitorum latitudinis, et trium cubitorum altitudinis. 28. Et ipſum opus baſium, interraſile erat: et ſculpturæ inter juncturas. 29. Et inter coronulas et plectas, leones et boves et cherubim: et in juncturis ſimiliter deſuper, et ſubter leones et boves, quaſi lora ex ære dependentia. 30. Et quatuor rotæ per baſes ſingulas, et axes ærei; et per quatuor partes quaſi humeruli ſubter luterem fuſiles, contra ſe invicem reſpectantes. 31. Os quoque luteris intrinſecus erat in capitis ſummitate: et quod forinſecus apparebat, unius cubiti erat totum rotundum, pariterque habebat unum cubitum et dimidium: in angulis autem columnarum variæ celaturæ erant: et media intercolumnia, quadrata non rotunda. 32. Quatuor quoque rotæ, quæ per quatuor angulos baſis erant, cohærebant ſibi ſubter baſim: una rota habebat altitudinis cubitum et ſemis. 33. Tales autem rotæ erant quales ſolent in curru fieri: et axes earum, et radii, et canthi, ed modioli, omnia fuſilia. 34. Nam et humeruli illi quatuor per ſingulos angulos baſis unius, ex ipſa baſi fuſiles et conjuncti erant. 35. In ſummitate autem baſis erat quædam rotunditas dimidii cubiti, ita fabreſacta ut luter deſuper poſſet imponi, habens cælaturas ſuas, variasque ſculpturas ex ſemetipſa. 36. Sculpſit quoque in tabulatis illis quæ erant ex ære, et in angulis, cherubim, et leones, et palmas, quaſi in ſimilitudinem hominis ſtantis, ut non cælata, ſed appoſita per circuitum viderentur. 37. In hunc modum fecit decem baſes, fuſura una, et menſura, ſculpturaque conſimili. 38. Fecit quoque decem luteres æneos: quadraginta batos capiebat

pruueire ſoleient lauer: quant durent el temple celebrer. É un altel fiſt de araim. uint alnes out delung, é uint deled: é dis de halt. é fud en méime cél áitre aſis [f. 90r]. Hyram refiſt uaiſſele de méinte baillíe. poz. é chánes. é pichérs. é furent túit de orchál. ſis getád en la champaſgne del flum iurdán. é en terre argilluſe entre foccho: é ſarchán. É li reis ſalomun les miſt el ſeruiſe del temple. étant én ſóut que lum ne ſoút le péis de la uaiſſele. É un altel fiſt el temple de fin or. é dis tables dor pur metre ſure les pains que lum apelad les pains de propoſitiún. é les cinc furent aſis del une part del temple. é les cinc de altre part. ſi refiſt dís chandelabres de ór. é les cinc aſiſt de une part. é cinc de altre part: encuntre le chancél. ſi furent uurez richement a flurs de lílie. é fiſt de ſúre uaiſſels de or: ulum metéit le úlie. é pinchúres de or. é cháénes. é crócs. é phiéles. é mortíers. é encenſíers: tut de fin or. Al quart an de ſun regne li reis ſalomon cumencha le temple nꝓſtre ſeignur. é ſet anz entíers miſt al faire é ſet méis. é en cel ſetme mais: ſud dedíez li temples: é tute la uaiſſele. é cil merueillús apareil en lúitme méis fud apreſtez. ſique li reis ſalomun fiſt porter el temple lor. é largent. é la uaiſſele que ſis peres dauid oút ſainteſiéed. é tut fiſt metre es treſors de la maiſun noſtre ſeignur.

luter unus, eratque quatuor cubitorum: ſingulos quoque luteres per ſingulas, id eſt decem baſes, poſuit. 39. Et conſtituit decem baſes, quinque ad dexteram partem templi, et quinque ad ſiniſtram: mare autem poſuit ad dexteram partem templi contra orientem ad meridiem. 40. Fecit ergo Hiram lebetes, et ſcutras, et hamulas, et perfecit omne opus regis Salomonis in templo Domini. 41. Columnas duas et funiculos capitellorum ſuper capitella columnarum duos, et retiacula duo, ut operirent duos funiculos, qui erant ſuper capita columnarum. 42. Et malogranata quadringenta in duobus retiaculis: duos verſus malogranatorum, in retiaculis ſingulis, ad operiendos funiculos capitellorum, qui erant ſuper capita columnarum. 43. Et baſes decem, et luteres decem ſuper baſes. 44. Et mare unum, et boues duodecim ſubter mare. 45. Et lebetes, et ſcutras, et hamulas: omnia vaſa quæ fecit Hiram regi Salomoni in domo Domini, de aurichalco erant. 46. In campeſtri regione Jordanis fudit ea rex in argilloſa terra, inter Sochoth et Sarthan. 47. Et poſuit Salomon omnia vaſa: propter multitudinem autem nimiam non erat pondus æris. 48. Fecitque Salomon omnia vaſa in domo Domini: altare aureum, et menſam ſuper quam ponerentur panes propoſitionis, auream: 49. Et candelabra aurea, quinque ad dexteram, et quinque ad ſiniſtram, contra oraculum, ex auro puro: et quaſi lilii flores, et lucernas deſuper aureas, et forcipes aureos, 50. Et hydrias, et fuscinulas, et phialas, et mortariola, et thuribula, de auro puriſſimo: et cardines oſtiorum domus interioris Sancti ſanctorum, et oſtiorum domus templi, ex auro erant. 51. Et perfecit omne opus quod faciebat Salomon in domo Domini, et intulit quæ ſanctificaverat David pater ſuus, argentum et aurum, et vaſa, repoſuitque in theſauris domus Domini.

Lateinisch-Französisches Glossar von Tours. *(F.)*

Handschrift: Stadtbibliothek Tours Nr. 789 (*früher* 433 de St. Gatien) *XII. Jahrh., beschrieben von L. Delisle in* Bibl. de l'Ecole des Chartes *XXX. Jahrgang, Band* 5, *sechste Reihe* (1869) *S.* 320—327 *und Dorange,* Catalogue descriptif et raisonné des Mscc. de la Bibliothèque de Tours, *Tours* 1875, *S.* 368—370. — *Ausgabe: von L. Delisle a. a. O. S.*327—332. *Eine von mir* 1873 *gemachte neue Abschrift, die ich in mein altfranzösisches Wörterbuch ausgezogen habe, ist verlegt. Eine Vergleichung des Druckes mit der Hs. von C. Collon,* archiviste-paléographe, Bibliothécaire de Tours *liess noch manche Zweifel offen, als mir Dr. Edward C. Armstrong eine*

musterhaft genaue, faksimilirte Abschrift gütigst zusandte. Die Schrift ist sehr klein und stark gekürzt. Ich gebe im Text den Delisleschen Druck unverändert wieder und verweise alle Abweichungen der Hs. und etwaige Besserungsvorschläge des an dunkeln Stellen reichen Glossars in die Anmerkungen. — Mundart: S.O. der Normandie o. NW. Anjou (vielleicht Tours); die Vorlage war pikardisch.

I. Fol. 1—5 du ms.

[Delisle S. 327.]

[f. 1r] Ejulatus, eſcri.
Tripos, tripet.
Gallinatius, ii, rapun (*l.* capun).
Scropha, truie.
Suculus, purcel.
Paniculus, turtel.
Agaſo vel agaſus, mereſcald.
Situla, ſeel.
Raphanum, rait.
Debachor, caris, afoler.
Alietus, i, falcun.
Accipiter, oſtur.
Niſus, eſperver.
Hec ortocrea (*l.* artocrea), e, ruſole.
Ignitabulum, aſtre.
[f. 1v] Petroſilium, perreſil.
Apium, ache.
Marrubium vel praſſion, marruge.
Centaurea, centorie.
Mirica, geneſt.
Filix, fulgere.
Abſincium, aluine.
Altea, widmalve.
Iuſquiamum, chenilee.
Pulegium, puliel.
Lapaceolum, parele.
Barba Iovis vel ſemper viva, jobarbe.
[328] Camedreos, gemandree.
Naſturcium, carſuit.
Papaver, pouncel.
Critocus (*l.* crocus), ſafran.
Irudo, dinis, ſanſue.
Irundo, avis, arundet.
Arundo, roſel.
Hoc alec, hareng.
Sipia, ſeche.
Lupus marinus, luz.
Rumbus, ſturgun.
Lempitula, truita.
Onoroſcopa, plaiz.
Grammarus, merlens.
Mugil, moruel.
Megarus, macherel.
Eſox, eſocis, ſalmon.
Cippus, hart.
Sariſſa, giſarma.
Caliandrum, i, peſtel.
Mortariolum, morter.
Serotinum, i, tarde.
Silitergitronium, faldeſtor. [f. 2r]
Clepo, id eſt furor; inde clipeus, quaſi hominis ante lanceam furans corpus; inde etiam cleptes, id eſt latro, et clepſedra diuſil. Aliter clepo, id eſt rapio.
Hec hernia, inde herniоſus, ſi, cuillard.
Apoſtare, id eſt retroire, inde apoſtata, id eſt retrogradiens, reneiez.
Monedula, choue.
Griraccus, frui.
Venabula, eſpiciet (*l.* eſpieiet).
Frigo, gis, frixi, id eſt frier.
Cirogrillus, id eſt cunis. [f. 2v]
Tribilo, las, eſcalder.
Fex, cis, lie. Inde feculentus, ta, tum, lius.
Petaſus, ſi, grant bacun. Petaſunculus, diminutivum.
Exprobare, repruver.
Lepos, ris, affatement.
Facescia (*l.* Facetia) curteſie, et elegantia ſimiliter.
Hoc auriculare, ris, mellier (*l.* orellier).
Mimus, mi, tumbere.

3 kapun *H(schrift)*. 4 trme *H*. 13 eſpuer *H*. 24 *vgl.* 148. 27 *vgl.* 141. 29 carſint *H*, *verschrieben aus* carſun *J. Camus*. 31 c̃roc9 *H*. 39 lēpitula trmra *H*. 41 *Lies* gammarus *mit H*. 51 duſil *H*, *lies:* duiſil. 55 ġracc9. fruj *H*. 56 *gemeint ist* espiet. 57 *wohl* frire *zu bessern*. 61 peraſūcul9. lj. diminur'. *H*. 62 *Lies* exprobrare *mit H:* exꝑbrare. 65 *vgl.* 99. *H:* Ωellier, *mithin* Ω *verlesen aus* oı. 66 tūbere *H*.

Hoc canſile, lis, et hoc ſcaphum, phi eſtrui.
Hec ſeta, te, ſeie.
Tarantarum, ri, ſaaz.
[329] Hoc repagulum, li, barre.
[f. 3r] Brucus, ci, hanetun.
Hic malus, li, maſt. Et hec malus et hec pomus, id eſt pomers. Et hoc malum et hoc pomum, pume. Uve. Caſtanee. Piva coctana. Poma volema, id eſt permainz.
Hic cantus, ti, muiel de roe.
Hic radius, raiz.
Stamen, minis, eſteim.
Hoc ſubtegmen, nis, treme.
Hoc epifum, parune.
Hec ſtatera, balance.
Crucibulum, li, cruifol.
Sepum, pi, ſui.
[f. 3v] Lignus, ni, meche.
Hic leno, nis, lichere.
Inde lenodochium, licherie.
Peripſima, id eſt abiectio, vel parure.
Hoc pitachium, ii, tacun.
Hic nevus, vi, tache.
Hec vola, id eſt palmant.
Hic pileus, ei, id eſt chapel.
Curialis, curteis.
Vegetus, ti, id eſt valetis.
Hec diplois, dis, wambeis.
Hoc capiſtercum, ci, cuihere (*p. e.* civhere).
Hoc capitium, chevezalie.
Hic cento, nis, calcun.
Hoc peplum et mamphora, wimple rubeum.
Hec ſalaria, ſaler.
Hec andera, andere, ferrum quod ticiones ſuſtinet ignis. [f. 4r]
Hic, hec lodex, cis, id eſt velus.
Cervical, orellier.
Pulvinar, cuſſin.
Fulcrum, culte.
Tapetum, tapiz.
Hec ſiles, ſilicis, caillíou, dubii generis.
Hoc exenium, nii, id eſt preſens.
Hoc pulpitum, i, letrin.
Hoc iuger, ris, arpent.
Hic cudo, cudonis, id eſt ſaber. Inde incus, incudis, inclumine.
Hic ſtrabo, nis, id eſt turluſc, et hec ſtraba.
Hic ren, nis, et pluraliter renes, reins. [f. 4v]
Hic ſplen, nis, rate.
Hec colus, li, cunuile.
Hic fuſus, ſi, fuſel. [330]
Hec thema, me, meiren.
Hoc plotium, i, hoſtelerie.
Hic viſcus, glut.
Hic manzer vocatur qui de ſcorto naſcitur.
Hoc problema, id eſt divinaile. [f. 5r]
Hic mergulus, li, plunguns.
Circinus, id eſt compas.
Stillicidii (*sic*), ii, gutere.
Collirida, e, lesche.
Seru, indeclinabile, meſge.
Similia vel ſimilia, ſimonel.
Aluta, cordeuan; inde aluteus, a, um; et hic aluteus, cordeuanners.
Hic ſclopus, pi, buffet. [f. 5v]
Cullulus, cunels.
Hoc dolium, etiam cupa, cuvhe.

67 ſtaphū. phı. eſtruj *H.* *Die beiden Wörter passen nicht zusammen, da sie verschiedenes bedeuten. Letzteres kann nur* = estriu, estreu, *heutiges* étrier *sein, daher statt* staphum stapha *zu lesen.* 68. 69. h' ſeta. te. ſeie. ıñ ſeticıū ·ı· ꝛarantarū. rı. ſaaz *H. Vgl. Ducange s. v.* taratantara. 72 maſt] *in H. ist die Ligatur* ſt *mit* a *zusammengezogen.* — Uue caſtanee *H.* — permainz] pmaınz *H, lies:* parmainz; *über* parmain ‚Parmaapfel' *s. meinen Aufsatz in ZfrP. XXIII* (1899) *S.* 423—429, *ferner H. Schuchardt ebenda XXIV,* 418 *f. G. Paris, Rom. XXVIII,* 635. *XXIX,* 625. *H. Schuchardt a. a. O. XXV,* 353. 74 h¹ caut⁹ ꝛȷ. muıel. de roe *H*; *der »Reif« ist mit der ‚Nabe' verwechselt.* 74 raiz] ra≷iz *H* (*es scheint ein* p *ausgekratzt zu sein*); *vgl.* 162. 80 sui] ſuȷ *H, also urspr.* siu *bereits zu* sui *vorgerückt, wie* iu *auch sonst.* 92 cuȷhere *H.* — *Das vorgeschlagene* civhere *wäre* = civière, *wo* h *dem vorausg.* u *die konsonantische Aussprache gäbe, wie in* ih, *vgl.* 127 cuuhe. *G. Paris vgl.* cenovectorium, chivere *Gl. Glasgow. Allein* capistercum *ist verlesenes* capisterium = scaphisterium, *die ‚Wurfschaufel', s. Georges und Ducange. Mithin ist* cuȷhere *sicher ein verlesenes* criuhle *oder* criuble (= crible) *in pikardischer Lautform.* 95 māphora *H.* — rubeū *H, vielleicht* ruban. 98 Hic, hec] h'¹ *H (d. h.* h' = haec *gebessert in* h¹ = hic, *oder umgekehrt).* 103 *l.* ſilex *H.* 109 pluraliter] pl'r *H.* 113 meırē *H.* 117 pꝛoblema *H* (r *mit anderer Tinte).* 119 cōpaſ *H.* 120 gut²e *H.* 123 ſimılıa. ul³ ſimılıa *H., also l.* ſimila. 125 *l.* ſtlop⁹ *H.*

Teneſternitronium, banc torneiz.
Leſtrigus, gi, turtel in paele.
Extuberare, deſboceier.
Levigare, id eſt doler.
Hoc eculeum, ei, chivalfuſt.
Hoc colluvium, gluternie.
Hoc preſtigium, encantement.
Hic ſarcofagus, gi, ſarcuz.
Fundus, alot.

II. Fol. 34 et 35 du ms.

[f. 34r] Gariofilum, ro. gerofles.
Zeduarium, ro. cituaux.
Galange, ro. garingauz.
Ceruſſa, ro. blanches.
Aizon, ſemperviva, barba Jovis, ro. barbion vel barbionaria.
Abrotanum, ro. virones.
Conſolida minor, eſt et maior et media, ro. conſoldre.
Boletum, ro. boloez.
Noierium, ro. noirs.
Quinquenervia lanceola, ro. lancelee.
Satureia timbra, ro. ſarree.
Juſquiamus caniculata, ro. chenelie, id eſt ſimphoniaca.
Senetion, id eſt cardo benedictus, ro. ſenechiunz, id eſt yregoruntus cameleon.
Naſturcium aquaticum, id eſt creſſaienz.
[f. 31] Glis, lappa vel bardana, ro. amers fuez.
Scolopendia, id eſt lingua cervina, ſplenidion, ro. cerflangue.
Alleluya, panis cuculi, ro. paens cucu.
Cucurbita agreſtis, id eſt brionia, ro. nef ſalvage.
Curbracha, palladia, primivera, herba paraliſis, herba ſancti Petri, ro. primevoire.
Stingus, ro. ſtangcunne, id eſt piſcis incitans venerem.
Tanacheta, ro. tanezie, herba ſancte Marie.
Portulaca, ideſt andragnis, ro. piethpuel.
Verbena, vel vervena, columbaria, jherobotana, periſterion, ro. vervaenna.
Rappa, ro. reve.
Raphanus, ro. ravenes.
Radix, ro. raiz.
Fumus terre, vel canuſella, ro. cuiz cenviz.
Atriplex, griſolocanna, atrofaxos, viniſcus, cato, ro. arepe.
Rumex, lapatium acutum, romane parrelle vel hermoiz.
Titimallus, ro. laiterolle.
Claſſe, ſandaracha, ro. vermez, ſmirnis lat'.
Pentafilon, id eſt quinque folia, ro. quintefole. [f. 34v]
Balſamita, fiſimbrium mencaſtrum, ro. mencaſtres.
Vitia, ro. veces.
Calamentum, nepita minor vel nepta, ro. calament.
Saliunca, ancusa, paliurus, ro. cachatrepa.
Acidula, acetoſa, acida, ro. ſurele.
Betonica, vel ve. trionithes, ro. betuinnes.
Benedicta, gariofilata, ſanamunda, ro. beneoite.
Aſpera, cauda caballina, ro. aſprele.
Rubea major, heritrodanum yporis, ro. reble.
Agrimonia, lappa inverſa, ro. ægremone.
Cerfolium, ſermenna, ro. cerfoiz.
Ippia lividum habet florem, id eſt morgellina, ro. moruns.

127 h· dolīū. $\bar{7}$ cūpa. cuuhe *H.* 133 glut'nie *H.* 137 Gariofilu. Ro. gerofleſ *H.* 138 cituauz *H*, *so zu lesen.* 141 Ro. barbio. *H*; *viell. verlesen aus* barb[e]ou, *Nebenform von* joubarbe; *vgl.* 27. *J. Camus vergleicht prov.* barbagol. 142 Abᵒtanū. Ro. uẹroneſ *H*; *wohl* [a]urones; *oder pik.* [a]uerones. 147 Satᵗieia rībª. Ro. Sarree *H.* 148 *vgl.* 24. 150 cᵉſſaienz *H*; *das* ᵉ *könnte auch* ª *sein.* 152 Scoloꝑndia *H*, *also* scoloprendia *st.* scolopendria. — cerflangᵉ *H.* 153 paenſcucu *H.* 155 hr̄ paliſiſ. hr̄ ī perⁱ. *H.* 156 ſtāgcūne *H.* 158 *vgl.* piepou *in Anjou* = pourpier (*J. Camus*). 159 piſteᵗon *H.* 163 ł canuſella *über der Zeile H.* 163 *verwechselt mit* sen[e]vis = senevé, *vgl.* ceneves *u.* senevil *bei God.* 165 Romane parrelle. ł hmoiz *H.* 166 laiteʳᵒlle *H.* 166 .Ro. ůmez *H.* 168 ꝗnq;foł. *H.* 169 *lies mit H:* mtaſtr̄. Ro. mtaſtreſ. 175 Sanamīda *H*, *also eig.* sanamenda, *doch s. Ducange s. v.* avantia. 176 aſpḛle *H.* 178 ægmone *H.* 179 c̊foiz *H.*

Pulmonaria ro. muiz, quod ſuper arbores et ſaxa creſcit. (!!)
Nigella a gall[is], melantium, ro. noele.
Altea, vuſcus, ro. vimauve. Manaviscus eſt idem.
Parvencha, therebintula, ro. vaienche.
Amaruſca, ro. amerele, ſimiliter camomillæ.
[f. 35r] Elleborum album, ro. ſumphone.
Pipinella, ro. piprenelle.
Achorus, veneriana, afrodiſius, ro. glauiuz in aqua.
Adtagnus, id eſt portulaca, ro. portulache.
Braſica, ſtrutium, ro. coie.
Gallitricum, ro. ſclaree.
Cicuta, conium, coniza, ro. cicuie.
Celidonia, glaucium, hirundina, ro. cherungne. [33²]
Ebulus cameleaſtis, ro. ybles.
Canapis, id eſt cannabum, ro. canvie.
Bacho, ro. baitciuns. [f. 35v]
Artemiſia, mater herbarum, ro. artemese.
Meliſſa, id eſt citraria, ro. puigmens.
Periclimenon, id eſt matris ſilva, et caprifolium, ro. cievte (*l.* cievre) fuel.
Scurrago, perſicaria perſonatia, ro. ſcurage.
Bautia ſpecies eſt paſtinacæ, ro. ſcenuſe.

182 agalł *H.*, *vielleicht mit* anagallis *verwechselt.* 183 uuſc⁹ *H.*, *wohl* viscus. 184 uaiēche *H.*, *wohl* parvenche. 185 ſimił *H.*, *also* similis — camomillę *H.* 186 Sū-phone *H.* 188 Glauuz ın aq̄ *H.* 195 Cāne *H*, *wohl* canvre. 196 bait cıūſ *H*, *kann nur* bacuns *o.* bachuns *sein.* 198 puigm̄ſ *H.* 199 cieure (t *sicher*) *H.*

Osterspiel. *(F.)*

Handschrift: *Paris,* Bibl. nat. 902, f. 97. *XIII. Jahrhundert.* — *Mundart: Anglonormannischer Schreiber.* — *Ausgabe:* La Résurrection du Sauveur, fragment d'un mystère inédit, publié pour la première fois, avec une traduction en regard, par Achille Jubinal, d'après le Msc. unisque de la Bibliothèque du Roi. *Paris,* 1834. — Théâtre français au Moyen-Age p... p. L. J. N. Monmerqué et Fr. Michel, *Paris* 1870, *S.* 10—20. (Th.), *welchen Text ich abdrucke. Eine sorgfältige Vergleichung desselben mit der Hs. verdanke ich A. Thomas.*

[97r a] En ceſte manère recitom
La seinte resureccion.
Primèrement apareillons
Tus les lius e les mansions:
Le crucifix primèrement,
E puis après le monument.
Une jaiole i deit aver
Pur les prisons enprisoner.
Enfer seit mis de cele part,
Ès mansions de l'altre part,
E puis le ciel; e as estals,
Primes Pilate od ces vassals;
Sis u set chivaliers aura.
Cayphas en l'altre serra;
Od lui seit la juerie,
Puis Joseph d'Arimachie.
El quart liu seit danz Nichodemus.
Chescons i ad od sei les soens.
El quint les deciples Crist.
Les treis Maries saient el sist.
Si seit purvéu que l'om face
Galilée en mi la place;
Jematis uncore i seit fait,
U Jhesu-Christ fut al hostel trait;
E cum la gent est tute asise
E la pés de tutez parz mise,
Dan Joseph cil de Arimachie
Venge à Pilate, si lui die:

Joseph.

Deus, qui des mains le rei Phraon
Salva Moysen e Aaaron,
I sault Pilate le mien seignur,
E dignetez lui doinst e honur!

17 nichodem⁹] *der letzte* m-*Balken mit anderer Tinte auf Rasur.* 18 Chescons *so H.* 24 V Ih'c fut *H.*

Pilatus.

Hercules, qui occist le dragon
E destruist le viel Gerion,
Doinst à celui ben e honur
Qui saluz me dit par amur!

Joseph.

Sire Pilate, bénéit seies-tu!
S'aït te Deus par sa grant vertu!
Deus par la sue poissance
Te doinst vers mei bone voillance!
Ceo me doinst Deus omnipotent,
Que oïr me voilles bonement!

Pilatus.

Dan Joseph, ben seiez-tu venuz!
Ben deiz estre de mei receuz.
Ben es de mei sanz dotance:
Si cel en quides, ceo eſt enfance.
[97r b] Sachez ben e verraiment
Que jeo te orrai mult dulcement.

Joseph.

Beal sire, ne vous en peist mie
Si jo vus di del fiz Marie,
De celui qui là est pendu;
Sachez très-ben que prodom fu,
Mult par fu bien de Dampne Deu:
Ore l'avez mort vous e li Jueu;
Si vus devez grantment duter
Que vus ne venge grant encombrer.

Pilatus.

Dan Joseph de Arimachie,
Ne leirrai que ne l' te die,
Li Jeu, par lur grant envie,
Enpristrent grant félonie.
Jo l' consenti par veisdie
Que ne perdisse ma baillie.
Encusé m'eussent en Romanie:
Tost en purraie perdre la vie.

Joseph.

Si tu veis que tu as mesfait,
Cri-lui merci; si fras bon plait.
Nul le lui crie qui ne l'ait,
Nis icels qui à mort l'ont trait;
Mès pur cel venus i sui:
Donez-mei sul le cors de lui;
Tant vus requer, grantez-le-mei:
Si en frai ceo que faire dei.

Pilatus.

Beals amiz, qu'en volez faire?
Quidez-vous le à vie traire?
Il ad éu mult grand angoisse;
Quidez-vus qu'il vivre poisse?

Joseph.

Certes, bel sire Pilate, nenil
(Nepurquant tut relevra-il);
Mès por nostre custume tenir,
Pur amur Deu le veil enseveler.

Pilatus.

Est-il dunc transi de vie?

Joseph.

Oil, bel sire, n'en dotez mie.

Pilatus.

Ceo saverum jà par nos serganz.

Joseph.

Apelez-les; véez en là tanz.

Pilatus.

Levez, serganz, hastivement;
Alez tost là ù celui pent:
Alez à cel crucified,
Saver u non s'il est devié.
— Dunt s'en alèrent dous des serganz,
Lances od sei en main portanz;
Si unt dit à Longin le ciu
Que unt trové séant en un liu: —

Unus Militum.

Longin frère, veus-tu guainner? [97v a]

Longinus.

Oil, bel sire, n'en dotez mie.

Miles.

Vien; si auras duzein dener
Pur le costé celui perecer.

41 d's *H.* 46 Si eel *H.* 49 v⁹ *H*, *ebenso* 50. 54 *u. s. f.* 69 p² eel *H*, *wie* 46. — uenuz *H.* 70 *am Rand steht:* Tūc acceſſᵗ ad p.. | 7 peciit cor[p]⁹ il.. 74 v9 *H.* 75 gᵃnt *H.* 79 p² vr̄e *H.* 80 voil *H*, o *sieht fast wie* e *aus.* 85 Leuez] u *aus* ſſ *gebessert.* 88 Sauer mon *H.* 93 *von dieser Zeile an sind die Initialen beim Personenwechsel nicht mehr rubriciert, sondern vor denselben steht ein ç mit roter Tinte.* — v⁹ tu *H.*

Longinus.

Mult volenters od vus vendrai
Car del gainner grant mester ai:
Povres sui, despense me faut;
Asez demand, mès poi ne (*sic*) vaut.

— Quant il vendrent devant la croiz,
Une lance li mistrent ès poinz. —

Unus Militum.

Pren ceste lance en ta main:
Bute ben amont e nent en vaim,
Lessez culer desqu'al pulmon;
Si saverum s'il est mort u non.
— Il prist la lance; ci l' feri
Al quer, dunt sanc e ewe en issi.
Si li est as mainz avalé,
Dunt il ad face muillée;
Et quant à ces oils le mist,
Dunt vit an eire e puis si dit: —

Longinus.

Ohi! Jesus! ohi, bel sire!
Ore ne [sai] suz ciel que dire;
Mès mult par es tu bon mire,
Quant en merci turnes ta ire.
Vers tei ai la mort deservi,
E tu m'as fait si grant merci,
Que ore vei del oils que ainz ne vi:
A vus me rend, merci vus cri.
— Dunt se culcha en affliccions,
E dit tut suef uns oreisons.
Les chivalers s'en vunt arère;
Si unt dit en ceste manère: —

Unus Militum.

Bel sire prince, sachez de fi,
Jhésu-Crist est de vie transi.
Un grant miracle y avum véu.
Bel compainnon, dun ne l' veis-tu?

Alter ex Militibus.

Amdui deu le véimes-nus.

Pilatus.

Taise-us, bricons; ne ditez plus.
— Vers dan Joseph dunc se turna;
Ne lui fu bel qu'isi parla: —

Pilatus.

Dan Joseph, mult m'avez servi;
Prenez le cors, jo l' vus otri.

Joseph.

Sire, la vostre grant merci!
Mult m'est bel, si unc vus servi.
— Quant Joseph out pris le congé,
E vers Nichodem fut alé,
Pilate ad as sergans parlé. [97v b]
Dist al un qu'il ad apelé: —

Pilatus.

Diva, vaissal! Trai tai en sà.
Quel miracle veis-tu de là?
Di tost comment te fut aviz
De ceo dunt ainz teiser te fiz.

Miles.

Longins li ciu, quant out nafre
Cel pendu de lance el costé,
Prist del sanc, à sez oils le mist:
A bon' hure à son os le fist,
Car ainz fut cius e ore veit.
N'est pas merveille c'il en lui creit.

Pilatus.

Tais, vassal! Jà nul ne l' die.
Fantosme est; ne l' créez mie.
Ore comand que Longin seit pris,
E ignelepas en chartre mis.
Alez tost, metez-le en prison,
Que ne voist prêchant tel sermon.
— Du[n]t alèrent tost à Longin,
Là ù il jut le chef enclin. —

Miles.

Çà, frère, çà! en chartre irras;
Malveil hostel huimès auras.
N'est pas veir que tu veis rien;
Mençunge est, nous le savum ben:
Pur ceu que creiz en un pendu
Si diz que tels oils t'ad rendu.

Longinus.

Mes oils m'as rendu vereiment,
Et en li crei parfitement:
En lui crei-jo; n'i ad nent el,
Car il est sire e reis del ciel.

98 gainn^{r} *H.* 109 mains *H.* 111 Et] 7 *H.* 112 aneire *H.* 113 Ih'u *H.* 126 Ih'c est *H.* 127 m. ıaut *H.* 129 A. ben le *H.* 134 pnez *H.* 143 coment *H.* 162 n^{o} *H.* 163 P^{z}cen *H.* 166 7 en·*H.*

Alter Miles.

Ainz mesparlastes e ore piz;
Pur ceo serez en prison mis.
Venez avant; tut i irrez.

Longinus.

De ceo sui jo joius e lez.
— Quant il vindrent al gaiole,
Si lui distrent ceste parole: —

Miles.

Entre laenz; jà ne istras
Que ne perdes quanque tu as,
Les membres e la vie,
Si ne reneies le fiz Marie.

Longinus.

Li fiz Marie est reis e sire,
Ben le crei e ben le voil dire:
A lui comand la meie vie;
Ne me chaut que nul de vus die.
— Entre ces feiz Joseph li pruz
A Nichodem estoit venuz. —

Joseph.

Dan Nichodem, venez od mei;
[98r a] Alum despendere nostre rei.
Ne l' refusum; tut seit-il mort,
Uncore nus fra-il grant confort.
Tanailles e martel portez
Dunt li clou serunt derivez.
Quiqunques l'aurat fait honur,
Il lui rendra, séez aseur.
Pur ceo, bels amie, car alom;
Tant d'onor, si vals, le façom
Que son cors honurablement
Façom poser en monument.

Nichodemus.

Sire Joseph, jo l'ai ben veu,
Que li sire que là est pendu
Voir prophete e sainz hom fu,
Plain de Deu e de grant vertu.
Il le me fist ben entendre,
Quant vins à lui pur aprendre;
Nepurquant ne l'os enprendre
Od vus aler lui despendre,
E si'n ai jo coveitise
De lui faire grant servise;
Mès jo crem tant la justise,
Ne l'os faire en nul guise;
Mès jo od vus à Pilate irrai,
De sa buche meimes l'orrai,
Plus seurement idunt le frai.

Joseph.

Ore venez; jo vus i merrai.
— A Pilate en vunt ambesdouz,
E dui vassals ensemble od eus,
Dunt li un portat l'ustillement,
L'altre la buiste od l'oingnement. —

Joseph.

Sire, me covent un compaignon;
Ne l' puis aver si par vus non,
Ditez cestui qu'il ait fiance,
D'aler od mei sanz dotance.

Pilatus.

Alez (*sic*) i poez, bels amis;
Ne vous serrad de ren le pis.
Hardiemen alez avant;
Jo vus serai partut garant.
— Quant il vindrent devant la cruis,
Joseph criat od halte voiz: —

Joseph.

Ohi, Jhésu le fiz Marie,
Seinte virgine dulce e pie,
Tant fist Judas grant félonie,
Et à son os grant folie,
Quant te vendit par envie
A cels qui ne t'aim[ei]ent mie!

Nichodemus.

L'alme de lui en est périe,
Quant sei-mesme toli la vie,
Mult par poaient estre dolenz
Chaistif Jueu, li men parenz;
Plus sunt malurez qu'altres genz:
Ceo est si veir que tu n'i menz.
— Nichodem[us] ses ustilz prist,
E dan Joseph issi lui dist: —

Joseph.

Alez a piez primèrement.

Nichodemus.

Volenters, sire, e dulcement.

Joseph.

Montés as mains; ostez les clous.

184 esteit *H.* 199 Veir *H.* 208 nule *H.* 222 vꝰ *H.* 223 Hardiemt *H.* 230 7 *H.* 231 Q. le vendi *H.* 232 ne taiment *H.*

Nichodemus.

Sire, mult volenters, ambezdouz.
— Quant Nichodem l'out fait issi,
Dist à Joseph, qui le cors saisi: —

Nichodemus.

Suef le prenez entre vos braz.

Joseph.

Sachef *(sic)* treis ben que jo si faz.
— Dunt mistrent bel le cors aval,
E Joseph dit à son vaissal: —

Joseph.

Baillez-mei çà tel uinnement:
Si en oindrum cest cors présent.
— Tant cum l'oinnem[en]t lui baut,
Nichodem[us] dit tut en haut: —

Nichodemus.

Ahi! Déus omnipotent!
Ciel e terre, e ewe e vent,
Trestuz comanablement,
Sunt al ton comandement,
E tutes choses ensement,
Fors sul en terre male gent,
Qui unt cestui mis à turment,
Livrez à mort senz jugement.
Uncore i aurat vengement,
Mès tu es sire mult pacient.
Dune-nus faire dignement
A cest seint cors enter[e]ment.
— Quant le cors enoint aveient,
Sur la bère il le meteient. —

Nichodemus.

Sire Joseph, vus estes einznez:
Alez al chef, jo vois al piez;
Si alum tost ensevelir:
Avez véu ù il pout gisir?

Joseph.

Jo ai un monument mult bel;
De pére est fait trestut novel.
Ore i alum à dreit hure:
Là enz aura sépulture.
— Quant il fut enterrez e la pére mise,
Caïphas, qui est levez, dit en ceste guise: —

Caïphas.

Sire Pilate, oez mon conseil; [98v a]
Jo ai grant tort si jo l' vus ceil:
Li fel Jhésu-Crist, icel trichère
Qui là fut pendu come lère,
Iceo diseit en son vivant,
(Si sunt li plusur mescréant)
Qu'il al terz jur releverat *(sic)*;
Mès mult par est fol qui ceo creit.
Le sépulture faimes guarder
Que ne l' vengent li soen embler;
Car il le irreient partut prêchant,
E par le païs dénonciant,
Qu'il ert de mort resurs e vifs.
Si ferat mescreire les chaistifs.
S'il issi est, se sera piz.

Pilatus.

Vus ditez veir, ceo m'est avis.
— Un des serganz dunc s'esdreça,
E à Pilatus issi parla: —

Quidam Miles.

Si l'om me volt donner la cure,
Jeo garderai le sépulture,
E si ceo est par aventure
Que nul ne venge à icel hure
De ces amis que embler le voille,
Jà ne turnerat qu'il ne se doille:
N'averat membre que ne li toille,
Jà ne quer que prestre me soille.
— Treis des altres dunc levèrent,
E al primer si parlèrent: —

Alter quidam Miles.

Bel compain, od vus en irrum,
E le sépulcre gardérum.
Nul n'i viendra qui ne prengum.
N'il ne levera que ne l' sachom

Tercius.

Aloms-i tost hardiement,
Si gardum ben le monument.
Si nul venge por lui embler.
Nus le ferum grant pour aver.

247 pnez *H.* 251 ca cel *H.* 264 pacēt *H.* 268 il be m. *H.* 274 *am Rand steht:* Poſuit eū in mo | nūmto nouo q*uod* excid'at a pet^{a} *(Matth.* 27, 60). 281 Ih'c icel *H.* 286 f. *am Rand:* Jube c^{o}todiri ſepulc^{m} ne furēt^{v} eū diſcipli ei^{9} et dicāt plebi q^{ia} ſurrexit 7 erit nouiſſi^{9} error peior priore (*Matth.* 27, 64). 293 Sil ÷ iſſi ſi *H.* 295 ſeſdreſca *H.* 296 pilate *H.* 297 don^{s} *H.* 304 meſoille *H.* 309 vendra — p^{c}ngum *H.* 313 p^{a} *H.*

Quartus.

Pur la fei qui dei Pilate,
Si nul venge feire barate,
Tels quinze cols li paiera
Que del primer l'esturnera.

Pilatus.

Ceo que jurez, tendrez en fei?
Que si nuls hom seit si hardi
Que puis le vespre venge ici
Espigucer e aguaiter
Si le cors vus poissez embler,
Tut die-il que por ceo le fac,
Ceo jurrez en ceste place,
[98v b] Que qu'il seit, petit u grant,
(E il n'en ait des princes guarant)
Tut parmi le guié le prendrez.
Quant ert pris, à nus le merrez.
Ceo jurez léalment à tenir?
U est le rolle? faitez-le venir.
— Est-vus un prestre qui out à non Levi,
Si out escrite la lei Moysi. —

Levi.

Veez ici la lei que Moises fist,
Si cum Deus meimes à li la dist.
Les dis comandemenz i at;
Qui parjuret ert jà le tairat.

Caïphas.

Ore jurez tuz sur cest ecrist
De tenir quanque vus ai dist.

Unus Militum.

Par la lei que ci est présent,
Si nuls i venge celéement,
Jeo m'entremettrai de lui prendre,
A men païr, e à vus rendre.

Alter.

Par la grant vertu de ceste lei,
Ceo que cist dit tendrai en fei.

Tercius.

Jeo tendrai, si Deu pleist,
Par la seinte lei que ici est,
Si m'at iceste l'ait.

Caïphas.

Jeo l' tendrai ben endreit de mei,
E jo ensemble od vus irrai:
De cest mester vus saiserai;
Granté-vus, sire, qu'il seit issi?

Pilatus.

Sire Chaïphas, ben le vus otri.
— Dunt si cum il alèrent là,
Un par vei[e] lur demanda: —

Aliquis in via respiciens.

U en alè-us si grant alure?

Unus Militum.

Garder alum la sépulture
De Jhésu qui est enseveli,
Qui dit qu'il levrat al terz di.

Item qui supra.

Ad ceo Pilate comandé?

Alter ex Militibus.

Oil, ceo sachez en verité:
Véez ci l'evesque Caïphas,
Qui tut se vent od nus le pas,
Qui la garde nus comandra.
Ore venge qui venir voldra.
— Quant Caïphas les i out mené,
Si lur ad dit e comandé: —

Caïphas.

Ore estes ci al monument;
Gardez-le ben parfitement.
Si vus dormez e il seit pris,
Jamès ne serum bonz amiz.

320 *Ein Vers fehlt; Hs. keine Lücke.* 325 p² ceo le face *H.* 329 le gule *H.* 336 Si cū d's meᵉnef *H.* 343 mentremectrai *H.* 344 A mon *H.* 350 CAIPH. *steht erst vor* 351 *H.* 363 le ueſq̄ *H.* 372 *der Rest fehlt H.*

ANHANG.

1. Die Appendix Probi. *(F.)*

Handschrift: Wiener Hofbibliothek Nr. 17 (Palimpsest); ein grosser Teil des Textes ist durch Nässe und Abklatsch (Spiegelschrift) fast oder ganz unleserlich; VII. oder VIII. Jahrh. (Bobbio). — Faksimile: Wiener Studien XIV (1892) *als Anhang zu meiner Ausgabe. — Ausgaben: St. Endlicher (E) in* Analecta grammatica, edid. *J. ab Eichenfeld et St. Endlicher, Wien* 1837*; danach H. Keil (K),* Grammatici latini, *Leipzig, IV B.* (1864) *S.* 197. *— Erste kritische Ausgabe, auf Grund neuer Lesung (Hs. u. Lichtdruck) von W. Foerster (F), Wiener Studien XIV* (1892) *S.* 278 *bis* 322; *danach Abdruck von W. Heraeus (H) Arch. f. lat. Lex. XI* (1899). *— Untersuchungen, Besserungen und Kommentar: G. Paris in Mélanges Rénier* (1887) *S.* 307*f.; W. Foerster in Wiener Studien. a. a. O., S.* 311—320. *Karl Ullmann, Rom. Forsch. VII* (1892) *S.* 145—226. *W. Foerster ebenda S.* 227—230. *W. Schulze ZfvSpf. XXXIII* (1892) *S.* 138—141. *W. Heraeus, a. a. O., S.* 61—70. *Schwierige unleserliche Stellen der Hs. behandelt G. Gundermann (G) ZfnSuL. XV* (1893) *S.* 186—187. *— Heimat und Zeit: Afrika: G. Paris a. a. O., darnach genauer (Karthago) und für Heiden geschrieben K. Sittl, Arch. f. lat. Lex. VI* (1889) *S.* 557. *B. Kübler, ebenda VII* (1892) *S.* 593; *dagegen Rom: K. Ullmann, a. a. O.: »römisches Denkmal von der Sprache der Hauptstadt oder ihrer ländlichen Umgebung aus dem Anfang des dritten Jahrh.«; und Wend. Foerster, Wiener Studien a. a. O., S.* 315: *»Sammlung eines Pädagogus im Vicus Africae zu Rom aus der Kaiserzeit.« — Der vorliegende Abdruck beruht auf einer neuen Vergleichung des Lichtdruckes und genauer Nachprüfung der zweifelhaften Lesarten.*

[f. 50r d] Porphireticum marm'r ñ purpuretic, marmur
tolonium ñ [K 197, 20] toloneum
ſpecul'm ñ ſpeclum
maſcul'ſ ñ maſcluſ
[E 443, 15] u&uluſ ñ uecluſ
uituluſ ñ uicluſ
uernac'luſ ñ uernacluſ
articul'ſ ñ articluſ
baculuſ ñ uacluſ · ⁝
anguluſ ñ angluſ
Iuguluſ ñ Iugluſ
calcoſtegıſ ñ calcoſteıſ
ferp̄zonı'm ñ ferp̄tidonium
uacua ñ uaqua
uacui ñ uaqui
cultell'm ñ cuntellum
marſiaſ ñ marſuaſ
⁘ cannelam ñ [E 443, 20] ca-[K 197, 25] nianuſ
herculeſ ñ herculenſ
[f. 50r e] columna ñ colomna
pecten ñ pectiniſ
aquaeductuſ ñ aquiductuſ
cithara ñ citera
criſta ñ cryſta
formica ñ furmica
muſiuum ñ muſ≡um
exequae ñ execiae
gyruſ ⁝ · ñ gyruſ · ⁝
[f. 50v a] auuſ non auſ
mileſ non milex
ſobriuſ non ſuber
figul*us* non figel
maſcu-[E 444, 1]luſ non maſcel
laniuſ non laneo
iuuencuſ non iu[u]encluſ [K 197, 30]
barbaruſ non barbar
equſ non ecuſ
coquſ non cocuſ
coquenſ non cocenſ
coqui non coci
acre non acrum
pau*per* mulier non pau*pera* mulier

Z. 1—28 *sind diplomatisch abgedruckt.* 1 marm'r] marmur *E.* 2 *E falsch* telonium *als Hs.* 13 serp^{tid}onium] r *ist von späterer Hand durchstrichen; bessere:* septizonium non septidoni^{um}. (*Ullmann will* septidionium.) 18 *bis jetzt nicht erklärt.* 26 muf≡um] *l.* museum. 27 *bessere* exequ[i]ae. 28 *zweites* gyrus *bessere in* girus. 35 iuuenclus] iu*u*enclus *Hs.*

carcer non car....
⁝· brauium non [E 444, 5] bra...
45 ·⁝· pancarpuſ non parcarpuſ [K 198, 1]
theofiluſ non izofiluſ
homfagium non monofagium
byzacenuſ non bizacinuſ
capſefiſ non capſeffiſ
50 catuluſ [non cat]elluſ
catuluſ non ca[tel]luſ
⁝· doleuſ non dolium
calida non calda
frigida non fricda
55 uinea non uinia
triſtiſ non triſtuſ
terſuſ non tertuſ
umbilicuſ non im-[E 444, 10]bilicuſ
turma non torma
60 celebſ non [K 198, 5] celepſ
oſtium non oſteum
flauuſ non flauſ
cauea non cauia
ſenatuſ non ſinatuſ
65 brattea non brattia ·⁝
cochlea non coclia
cocleare non cocliarium
palearium non paliarium
primipilariſ non primipilariuſ
70 alueuſ non albeuſ
glouuſ non glomuſ ·⁝
lancea non lancia
fauilla non failla [E 444, 15]
·⁝· orbiſ non orbſ·⁝
formoſuſ non formunſuſ 75
anſa non aſa
⁝· flagellum non fragellum·ı
·ı⁝· calatuſ [K 198, 10] non galatuſ·ı·⁝
digituſ non dicituſ
ſolea non ſolia 80
·⁝· calceuſ non calciuſ
iecur non iocur
auriſ non oricla
camera non cammara
pegma non peuma [f. 50v b] 85
cluaca non ...ca
feſtuca non fiſtuca
aleſ non aliſ
faciеſ non faciſ [E 444, 20]
cauteſ non cl.t.ſ 90
pleueſ non pleuiſ
uateſ non uatiſ
tabeſ non tauiſ
ſuppellex non ſuperlex
apeſ non apiſ 95
nubeſ non nubſ
ſuboleſ non ſuboliſ
uulpeſ [K 198, 15] non uulpiſ
palumbeſ non palumbuſ
lueſ non luiſ 100
deſeſ non deſiſ
reſeſ non reſiſ
uepreſ non uepriſ
fameſ non famiſ

43 car...] *E* carcere *ohne jede Bemerkung; Hs.* car...iſ, iſ *wohl Spiegelschrift; bessere* carcar *(FH), wie* 129 ansar, 163 passar. 44 bra...] *E las noch* brauеum *und bessert* brabium non brabeum. bra...] *l.* brauеum; *H* brabeum, *aber von* b *ist keine Spur zu sehen, wohl von* u. 49 capsessis] ſſ *bezeichnet hier das stimmlose* s; *vgl.* bassilica 199. 50 catulus....ellus *Hs.* 53 *dazu die Randglosse:* utrumque dicitur *Hs.* 54 fricda *ist lautlich* = frigda. 55 uinia] *Hs.* uinea (e *durchstrichen und* i *darübergeschrieben).* 60 celebs] *man erwartet* caelebſ *als Schulform.* 67 cocleare] *Schluss-*e *unsicher, da von der Spiegelschrift bedeckt; E bessert* cochleare. 71 glouus] *das erste* u *scheint in* b *gebessert zu sein (die Schulform), doch kann der Stehbalken ebensogut Spiegelschrift sein; E bessert* globus. 74 orbs] uurbs *Hs.; erstes* u *durchstrichen; zweites* u *überpunktirt und in* o *geändert.* 78 *E bessert* calathus. 86 cluaca nou clauaca *E,* cloaca (*oder* cluaca) n. ....ca *F,* cloaca n. cluaca (ac *in Ligatur) GH. — Das Wort ist von der Spiegelschrift bedeckt und sicheres nicht zu sehen. Im ersten Wort steht sicher* u; *denn oben ist die Rundung von* o *durch die Hs. ausgeschlossen.* 87 fistuca (ca *in Hs. unleserlich).* 88 alis *E, jetzt unleserlich.* 89 *so Hs.*; *in meiner Ausgabe S.* 300 *ist der Schluss: »Sonst muss man annehmen ....« bis Ende, durch ein Versehen des Setzers von* 90, *wo es ans Ende gehört, hier angehängt worden.* 90 cl.t.s] cautis *E, GH. — Dies steht sicher nicht in der Hs.*; cl *sind ganz sicher;* l *auch nicht durch einen übergesetzten Punkt getilgt (ein Teil des* l *ist über der Zeilenhöhe abgebröckelt)*; *zweifelhaft ist das folg.* o, *an das sich von der Spiegelschrift an die rechte Seite ein* ı-*Balken angelehnt hat; sonst wäre es* u. *Also entweder* clotis *oder* clutis. *Der Zusammenhang verlangt freilich* cautis. 94 *Randglosse* ut[rum] q[ue] dicitur *in Hs.* 98 uullpis *Hs.*

cladeſ non cladiſ
ſyrteſ non ſyrtiſ [E 440, 25]
aedeſ non aediſ
..deſ non .ediſ
proleſ non proliſ
draco non dracco
oculuſ non ocluſ
aqua non acqua
alium non aleum [E 445, 1]
lilium non lileum
gliſ non ...iſ
deliruſ non deleruſ
tinea non ....
⁝ · exter non extra-[K 198, 20]neuſ · ⁝
clamiſ non clamuſ
uir non uyr
uirgo non uyrgo
uirga non uyrga
occaſio non occanſio
caligo non calligo
terebra non telebra :n:
effiminat*u*ſ non imfimena-[E 445, 5]t*u*ſ · ⁝ ·
botruuſ non butro
gruſ non gruiſ
anſer non anſar
tabula non tabla
puella non poella
balteuſ non baltiuſ
fax non facla
uico capitiſ Africae + non uicocaput Africae
uico tabuli proconſoliſ non uico tabulu [K 198, 25] proconſuliſ
uico caſtror*um* non uico caſtrae
uico ſtrobili non uicoſtrobili · ⁝
teter non tetruſ
aper non apruſ ⁝ [E 445, 10]
amycdala non amiddula [f. 50v c]
faſeoluſ non faſſiol*u*ſ (*o.* paſſioluſ)
ſtabulum non ſtablum
triclinium non triclinu
dimidiuſ non demidiuſ
turma non torma
puſilluſ non piſinnuſ · a
meretrix non menetriſ · +
. . . . . .
perſica non peſſica
dyſentericuſ non diſinteric*u*ſ
opobalſamum non [K 198, 30] obabalſamum (?)
menſa non meſa
raucuſ non .raucuſ (?) [E 445, 15]
auctor non autor
auctoritaſ non autoritaſ
ipſe non ipſuſ
linteum non lintium
a..p.... non ....tra · ⁝
terraemot*u*ſ non terrimotium
noxiuſ non noxeuſ
coruſcuſ non ſcoriſcuſ
tonitru non tonotru

106 ſyrtis] *Hs.*, ſertiſ *G, aber* ſ *ist mit* r *nicht in* er-*Ligatur, wie G will, da in derselben* e *dieselbe Gestalt hat, wie in der* et-*Ligatur* (&), *sondern einfach durch einen Verbindungsstrich gebunden. Es wurde in* syrtis *vom Schreiber geändert, indem er* y *darüber schrieb.* 108 ..deſ ñ .ediſ *Hs. F.*; *daraus Buecheler (GH)* sedes non sedis. 112 *und* 113 *am Rand stenographische Zeichen (noch nicht gedeutet).* 115 ....is] glir *E.*, gliris *zögernd F (G sicher, H), Buecheler* liris. *Mir ist jetzt aber alles zweifelhaft, da in der Hs., wo diesmal die Uncialschrift der Urschrift stärker als die verwischte Spiegelschrift hervortritt, eigentlich nichts zu erkennen ist.* 117 ....] *selbstverständlich* tinia *zu bessern. G will es in der Hs. finden; dort steht überhaupt nichts Lesbares.* 131 poella] p$\overset{e}{o}$lla *Hs.* 135 uico tabuli] uicotabulpꝓ9ſoliſ *Hs., der Bauch von* p *ist weggewischt und über das stehen gebliebene* ꝓ *ist von* 2. *Hand* e *übergeschrieben.* 136 castrae] *Jordan Topogr. II*, 589 *bessert, entsprechend* 134. 135, *auch hier* castra, *ebenso F* 137 strobili] *in* strobilu. 140 amycdala] *lautlich* amygdala *zu bessern, vgl.* fricda 54. 141 faſ$\overset{e}{i}$oluſ *Hs.* — *zweites* faſſiolſ̃ (*über* f *ein* .p.) *ist ganz sicher; H (falsch* fasiolus) *hat G missverstanden.* 146 pusillus] *Hs.* puſinnuſ, *über* nn *ist* ll *geschrieben.* 147 meretrix *ist nicht mehr zu lesen Hs.* 148 *die verzweifeltste Stelle der Hs.; E (H) liest* aries non ariex *ohne jede Bemerkung, G »sicher«. Es ist unter keinen Umständen mehr als* ..... ari.... (ri *Ligatur) zu sehen; wo* x *stehen soll, ist ein grosser, trostloser schwarzer Fleck. Ähnliches gilt von* 149. 150. 151. 152. 149 *erstes Wort undeutlich,* p *des zweiten verdeckt Hs.* 150 *erstes Wort unleserlich; an* 2. *Stelle glaubte ich* diſinteric̃ſ *erraten zu können.* 151 opobals .. *F (sicher, E las gar nichts)*; ababalsamum *E, (so H),* ababalsimum *G,* ibabalſamum *Buecheler.* 152 ... non eſa.. *E,* ..ſa ñ ..ſa *F, was ich in* prensa, *Buecheler in* tensa *ergänzen wollte. G liest* menſa *und* meſa *und ich glaube, er hat hier recht.* 153 .raucus] draucus *E, H, G, von* d *ist nichts zu sehen.* 158 .. non ametra *E — alles unsicher.*

paſſer non paſſar
anſer non anſar
hirundo non harundo
obſtetrix non opſtitriſ
capitulum non capiclum
nouerca non nouarca
nuruſ non nura [E 445, 20] [K 199, 1]
ſocruſ non ſocra
neptiſ non nepticla
anuſ non anucla
tundeo non detundo
riuuſ non riuſ
imago non ....
pauor non paor
coluber non colober
adipeſ non alipeſ
ſibiluſ non ſifiluſ
· ⁝ · fruſtrum non fruſtum
plebſ non plepſ
garruluſ non garuluſ
parentalia non parantalia
celebſ non celepſ
poplef [K 199, 5] non poplex [E 445, 25]
locupleſ non locuplex
robigo non rubigo
· ⁝ · plaſta non blaſta
bipenniſ non bipinniſ *(Stenographie)*
ermeneumata non erminomata
tymum non tumum
⁝ ·
ſtrofa non ſtropa · a · ⁝ ·
bitumen non butumen
merguſ non merguluſ
myrta non murta [f. 50v d]
zizipuſ non zizupuſ
iunepiruſ non iiniperuſ
tolerauiliſ non tolerabiliſ (?)
baſilica non [E 446, 1] baſſilica
tribula non tribla
uiridiſ non uirdiſ [K 199, 10]
*con*ſtabilit*u*ſ non *con*ſtabilit*u*ſ
ſirena non ſerena
muſium *uel* muſiuum non muſeum *(Stenographie)*
labſuſ non lapſuſ
orilegium non orologium
oſtiae non hoſtiae
februari*u*ſ non febrariuſ
glatri non cracli [E 446, 5]
allec non allex
rabid*u*ſ non rabio*ſu*ſ *(Stenographie* = 214)
tintinacul*u*m non tintinabul*u*m ⁘
adon non adoniuſ
grundio non grunnio *(Stenographie* = 211)
uapulo non baplo
necne non necnec
paſſim non paſſi
numquit non [K 199, 15] mimquit
numquam non numqua
nouiſcum non noſcum
uobiſcum non uoſcum
neſcioubi non neſciocube
pridem non pride
olim [E 446, 10] non oli
adhuc non aduc
idem non ide
amfora non ampora.

166 opſtitris *F (E las gar nichts) mit nicht ganz sicherem* p *und erstem* i; *Buecheler bessert* opsetris *(H)*. 175 ...] ymago *rät Leo*. 180 *Die beiden Wörter sind wohl umzu-*
⁝ ·
stellen. 184 celepſ] celipſ *Hs*. 192 stropa] stropa . a · ⁝ · *Hs*. 197 iunipirus *so sicher Hs., was auch G sieht (H hat G missverstanden); vom zweiten Wort ist nur zu erraten* ñ . . nipı . . ſ; *G will* iuniperus: »*anl.* i *hochgezogen und verdeckt*, er *in Ligatur und* u *hochgestellt*«: *(letzteres ist möglich) aber für ein* u *vor* n *ist kein Platz, nur für* ı; *meine Bemerkung* »iunĕpirus *ist gut belegt*« *bezweifelt H; ich meinte* »*im Romanischen.*« — *H* iunipirus non iuniperus. 198 *das zweite Wort unsicher; einige wollen* tu *lesen, aber davon ist nichts zu sehen*. 200 tribla] *aus* tripla *in Hs. gebessert*. 206 *H falsch als zweites Wort* orolegium. 209 glatri] *aus* gratu *in Hs. gebessert und von Leo richtig mit* clatri *erklärt*. 218 mimquit] *H belegt* nimquit, *das hier vielleicht zu bessern sei. Allein aus* nimquit *ist durch Assimilierung ebenso* mimquit *möglich, wie im rätorom.* memia *aus* nimia.

2. Griechisch-Lateinisches Glossärchen. *(F.)*

Handschrift: Paris, Nazionalbibliothek, ägyptischer Papyrus in lateinischer Kursivschrift des IV.—VI. Jahrhunderts. — Faksimile: Notices et Extraits de la

Bibl. imp. VIII, (1865), 2, 125 (Table XVIII. Nr. 4) *und Monaci,* Facsimili, Tavola 80. *Ausgabe: G. Goetz (G),* Corpus Gloss. lat. II, 563, *vgl. S. XLI. Besserungsvorschläge und Kommentar: F. Buecheler (B), Jahrb. f. klass. Philol.* III (1875) *S.* 309.

pane binu oleu
toxomin enari eladi
carne piſce
creaſ opxarim
ubepaiſ aput eceſ
focu lanbron
lagina paucali
aqua nero
calice poterin
poru praſton
iſcaria ſeriſ miſce ceraſu
da meſa paratef aparai leba
adelfof fratref oſpitiu
nonif
cibitaſ poliſ aceta
olera lacana caput

cefalen linguia cloſa
manof ceroſ pedef potef
bentre cilia culcita pilotoⁿ
barba pogoni oculof optalmoſ
buca iſtoma bile utelo
iana tira ſela ſifrin
tunica iſticarin
iſcio eddam ſatipola (?) cinido
coclia miaci cacabu cetra
ceraſ
labamanof nibſon (manof)
colonbu periſteri. cubicola cliⁿdi
ſecure axnari. biloſa maloton.
ficu ſuca aleu iſcorda
cen.
inple cemmiſu bacula arafi

4 opxarin *B.* 5 ubepass *B.* — aspat *B.* 7 lagona *B G.* 12 apare *B.* 13 ospitiſ *B.* — ospitiu *G.* 16 lingua *B.* 17 potef] *gebessert aus* potia. 23 eddam] de *d* posteriore dubitamus *G.* — sagirola cinidi *(oder* -o) — *das Wort ist ganz unsicher B.* 25 manof] *durchgestrichen in Hs.* 26 cabicola *G.* 29 commiſa] (*Kommentar* -u) *B.*

3. Ars Consentii V. C. de Barbarismis et Metaplasmis. *(F.)*

Handschrift: München (früher Regensburg) 14666. *X. Jahrh. Unser Text ist entnommen aus H. Keil,* Grammatici latini, *Leipzig* 1868, *V,* 386—404. — *Heimat und Zeit: Gallien — V. Jahrh.*

I.

[Keil 391, 29] nam plerumque alii atque alii, interdum iidem ipsi, et metaplasmum et barbarismum *dicentes* eiusdem lectionis utuntur exemplis, eoque cuncta confundunt. nos exempla huius modi dabimus, quae in usu cotidie loquentium animadvertere possumus, si paulo ea curiosius audiamus. diximus per adiectionem litterae syllabae temporis accentus aspirationis fieri barbarismum. per adiectionem litterae sic fit, ut siquis dicat [392, 1] coperit pro operit, gruit pro ruit, tottum pro toto, cottidie pro cotidie, quandius pro quandiu; syllabae, ut si dicas tutrusit pro trusit; temporis, ut quidam dicunt piper producta priore syllaba, cum sit brevis, quod vitium Afrorum familiare est; accentus, ut *si*quis dicens triginta priorem syllabam acuat et sequentem graviter enuntiet, qui modus et per immutationem fieri videtur; aspirationis, ut siquis homen scribens adiciat primae syllabae aspirationem. per detractionem fiunt barbarismi sic: litterae, ut siquis dicat vilam pro villam, mile pro mille, aut socerum volens

2 barbarismum hisdem *Clemens* barbarismum eiusdem *M*: et metaplasmum et barbarismum eiusdem lectionis tuentur exemplis *Buttmannus.* 3 possumus si paulo ea curiosus(?) audiamus *Clemens* possimus si paulo curiosius audiamus ea *M.* 9 ut qui dicens *M.* 10 enuntiat *M.* 11 adieciat *M.* 11 barbarismi litterae sic ut *M.*

dicere dicat socrum meum, in quo erit et soloecismus, quia contra regulam est eiusdem nominis; syllabae, ut salmentum pro salsamentum; temporis, ut siquis dicat orator correpta priore syllaba, quod ipsum vitium Afrorum speciale est; accentus, ut *siquis* oratorem *dicens* priorem syllabam circumflexo accentu pronuntiet; aspirationis, ut siquis onorem dicens citra aspirationem priorem syllabam proferat. per immutationem fiunt barbarismi sic: litterae, ut siquis dicat bobis pro vobis, peres pro pedes, stetim pro statim, quod vitium plebem Romanam quadam deliciosa novitatis affectione corrumpit; syllabae, ut siquis dicat tarterum pro tartarum; temporis, ut siquis pices dicens priorem extendat; accentus, ut siquis oratorem dicens primam acuat; aspirationis, ut siquis Traciam dicens primam subtiliter ecferat, aut Chartaginem dicens primam enuntiet cum aspiratione, aut si dicat pro Ebro Hebrum, ut aspirationem addat priori syllabae: sed hic modus erit et per adiectionem. per transmutationem sic fiunt barbarismi: litterae, ut siquis perlum pro praelum, reilquum pro reliquum, interpertor pro interpretor, coacla pro cloaca; syllabae, ut displicina pro disciplina; temporis, ut siquis dicens pices producta priore et correpta sequenti pronuntiet; accentus, ut siquis oratorem pronuntians primam syllabam circumflectat; aspirationis, ut siquis Thraciam perversa aspiratione proferat et dicat Trachiam. hi sunt fere modi barbarismorum, ex quibus apparet et aspiratione et accentu non ita frequenter fieri metaplasmos, et vicissim aliquos modos de metaplasmis non positos a scriptoribus, ut barbarismi similiter fieri posse videantur, veluti est diaeresis et episynaliphe. sed hos modos et ceteros, quibus metaplasmi fiunt, si velimus animadvertere per vitia non solum specialia hominum, sed generalia quarundam nationum, animadvertemus etiam hos modos in barbarismis esse, quos scriptores praetermiserunt. nam ecce nonne videtur per diaeresin facere barbarismum, qui, ut dicat solvit, quod *est* disyllabum, dicit soluït? et rursum nonne videtur per episyna- [393, 1] liphen barbarismum facere, qui, ut dicat uvam passam, dicit uam passam, et ut dicat induruit, quod est tetrasyllabum, dicit indurvit, quod *est* trisyllabum?

15 ut si oratorem priorem *M.* 20 tarderum *coniecit Buttmannus.* 20 ut siquis dicat pices dicens *M.* 23 enuntiat *M.* 25 ut leriquias si per l litteram pronuntiemus, cum debeat per r prima syllaba dici, reliquiae *Diomedes p.* 452, 30. 27 dicens] dicat *M.* 31 aliquos] alios *Clemens.* 32 diarisis *M.* 32 modos *om. M, add. Clemens.* 34 animadvertemus *Buttmannus* animaduertimus *M.* 35 diarisin *M.* 36 est *om. M* per episinaliphe *M.* 37 uvam] u, u, am *M.* 37 uam] uuam *M.* 38 est *om. M.*

II.

[394, 11] iotacismum dicunt vitium quod per i litteram vel pinguius vel exilius prolatam fit. Galli pinguius hanc utuntur, ut cum dicunt ite, non expresse ipsam proferentes, sed inter e et i pinguiorem sonum nescio quem ponentes. Graeci exilius hanc proferunt, adeo expressioni eius tenui studentes, ut, si dicant ius, aliquantulum de priori littera sic proferant, ut videas disyllabum esse factum. Romanae linguae in hoc erit moderatio, ut exilis eius sonus sit, ubi ab ea verbum incipit, ut ite, aut pinguior, ubi in ea desinit verbum, ut habui tenui; medium quendam sonum inter e et i habet, ubi in medio sermone est, ut hominem. mihi tamen videtur, quando producta est, plenior vel acutior esse; quando autem brevis est, medium sonum exhibere debet, sicut eadem exempla, quae posita sunt, possunt declarare. labdacismum vitium in eo esse dicunt, quod eadem littera vel subtilius *a* quibusdam vel pinguius ecfertur. et re vera alterutrum vitium quibusdam gentibus est. nam ecce Graeci subtiliter hunc sonum efferunt. ubi enim dicunt 'ille mihi dixit', sic sonant duae ll primae syllabae, quasi per unum l

2 prolatum sit *M.* 2 referentes *M.* 5 proferunt ut uides *M.* 6 aut pingior *M.* 10 lautacismum *M.* 11 a *om. M.* 13 ubi] ut *M.*

sermo ipse consistat. contra alii sic pronuntiant 'ille meum comitatus est iter' et 'illum ego per flammas eripui', ut aliquid illic soni etiam consonantis ammiscere videantur, quod pinguissimae prolationis est. Romana lingua emendationem habet in hoc quoque distinctione. nam alicubi pinguius, alicubi debet exilius proferri: pinguius, cum vel b sequitur, ut *in* albo, vel c, *ut* in pulchro, vel f, ut in adelfis, vel g, ut in alga, vel m, ut in pulmone, vel p, ut in scalpro; exilius autem proferenda est, ubicumque ab ea verbum incipit, ut in lepore lana lupo, vel ubi in eodem verbo et prior syllaba in hac finitur, et sequens ab ea incipit, ut ille et Allia.

14 pronuntiant ut ille *M.* 15 aliquid i litterae soni etiam consonanti *Buttmanus, eius tamen pronuntiationis non mentionem fecerunt grammatici qui de lambdacismo scripserunt.* 15 consonanti *M.* 16 romanae linguae emendationem habent in hac *M*: Romani *Cramerus.* 18 ut albo uel c in pulchro *M.* 18 algam *M.* 19 in scalpe *adscripto in marg.* scalps *M.*

III.

[396, 8] ... qui dicit nominativo casu hic fontis, hic dentis ...

IV.

[396, 25] ... qui dicit ossua, barbarismum facit per adiectionem litterae; item qui dicat strenuas, barbarismum facit per adiectionem eiusdem litterae: debuit enim dicere ossa et strenas ....

V.

[397, 13] ... covacla qui dicit pro cloaca, et per adiectionem barbarismum facit (addit enim v litteram mediae syllabae), et *per* transmutationem: l enim litteram, quae erat in prima syllaba, *trans*mutavit et in ultima posuit. item qui dicit forficem pro forcipe ...

1 cōacla *M.* 2 per *om. M.* 3 motauit *M.* 3 forpicem pro forcife, *ut videtur, corr. al. man.* forficem pro forcipe.

4. Alexanderfragment. *(F.)*

Handschrift: Laurenziana in Florenz, Cod. 35, *Plut. LXIV, XII. Jahrh., f.* 115^{v} *(zweispaltig, grosse Schrift) und* 116^{r} *(einspaltig, kleinere, verschiedene Schrift), fortlaufend, auf zwei leergebliebenen Seiten inmitten der Handschrift. — Faksimile: Paläogr. Apparat d. kgl. Seminars f. rom. Phil. in Bonn, Taf.* 2. 3; *Monaci*, Facsimili di antichi manoscritti, *I, T.* 12. 13, — *Ausgaben*: Rom. Inedita *v. P. Heyse, Berlin* 1856, *S.* 3 *f.*; *Rochat*, *Germ. I,* 273 *f.*, *Bartsch*, Chréstom. de l'anc. franç.; *Stengel A. u. A. I, S.* 72 *f.*; *P. Meyer*, Alexandre le grand, *Paris* 1886 *I, S.* 1 *f.*, Choix d'anciens textes, *S.* 282. — *Besserungsvorschläge etc.*: *Bartsch, Jahrb. XI,* 159. *Tobler, Darstellung d. lat. Conj. Zürich* 1857, *S.* 36 *ff.*, *Rochat, K. Hofmann, Tobler und Bartsch in Germ. I,* 273. *II,* 95. 441. 449, *W. Foerster, ZfrP. II,* 79 *f.*, *Chabaneau RdLR* 1880. *I,* 279 *f.* — *Verfasser: nach dem Alexander des Pfaffen Lamprecht, V.* 13 *,Elberîch von Bisenzûn'*; »Auberin le canoine« *(so Hs.; Bartsch irrig* le moine) *Hs. des Alexanderromans des* Museo civico *in Venedig VI. N.* 665 *(B.* 5. 8.); *XIII./XIV. Jahrh. f.* 1^{a}, *Z.* 10. — *Mundart: besançonisch P. Meyer, Rom. IV,* 296, *franco-provenzalisch Ascoli, Arch. III,* 64, *ausführlich behandelt von K. Müller, Assonanzen im Girart von Rossillon* 1882, *S.* 67 *f.*, *Gegend von Lyon H. Flechtner, Sprache des Alex.-Fragments,* 1882, *ähnlich später P. Meyer, Rom. XI,* 635, *der* 'Alberic de Briançon' *st.* 'Besançon' *bessern will; ders.* Alex. le grand *II, S.* 77 *ff. Das Verhältnis des Alberichschen Textes zum Alexander Lamprechts behandelt K. Kinzel in seiner Ausgabe Lamprechts (Halle* 1884); *vgl. die Anzeige von W. Wilmanns, Gött. gel. Anz.* 1885, *Nr.* 7.; *jenes desselben zu anderen altfrz. Alexanderbearbeitungen K. Bartsch, Jahrb. XI,* 167 *ff. und P. Meyer a. a. O. II,* 245 *ff. Es sind dies* **a)** *Venedig* Museo civico *(s. o.)*; **b)** *Paris Arsenal, B. L. fç.* 162, *neu* 3472; **c)** *Paris, Bibl. nat.* 789 *(vgl. Rom. XI,* 276). *Etwas weiter steht ab die Lambert'sche Fassung; hgg. von H. Michelant, Stuttgart* 1846.

1 1 [f 115v] **D**it ſalomon alprimierpaſ. |
quant deſonlibre mot | loclaſ.
eſt uanitatũuanitaſ. |
& uniuerſa uanitaſ.
5 poyſt | lou meſay menfirmitaſ. | Z. 5
toylle ſen otioſitaſ.
ſolaz noſ | faz antiquitaſ.
que tot nonſie | uanitaſ;.
2 **E**npar gamen | noluid eſcrit.
10 ne p parabla | nonſu dit. 10
del tempſ nouel | ne del antic.
nul/om uidiſt | unrey tan ric.
chi p batalle | & peſtric.
tant rey feſiſtmat | nemendic.
15 netanta terra cũ | queſiſt. 15
netan duc nobli occi | ſiſt.
cũ alexander magnuſ fiſt. |
qui fud degrecia natız;. |
3 **R**ey furent fort & mul podent. |
20 & de pecunia manent. |
rey fureNT | ſapi & prudent. 20
& exaltat ſur | tota gent.
/////// maiſ non iab | un pluſ ualent.
de cheſt dũ | faz laleuament.
25 contar uoſ ey | pleneyrament
del alexandre | [f. 115v b] mandament;.
4 **D**icunt alquaNT | eſtrobatour.
quel reyſ fud filz | dencantatour.
mentent fellon | loſengetour.
30 mal encredreyz | nec un delour. 5
quanz fud deling | denperatour.
& filz alrey macedonor;. |
5 **P**hilippuſ ab ſeſparenon.
meyllor | uaſal nonuid ainz hom.
35 echel ten | gretia laregion.
elſ porz demar | en aueyron. 10
filſ fud amint alrey | baron.
quialrey xerſẽ abtal tenzun;. |
6 **E**tpriſt moylier dun uoſ ſay dir. |
40 qual pot ſub cel genzor iauſir.
ſur | alexandre alrey depir.
quihanc | nodegnet deſtor fugir. 15
ne aden | peradur ſeruir.
olimpiaſ donna | gentil
45 dun alexandre genuit;. |
7 **R**eyſ alexander quant fud naz |
p granz enſigneſ fud moſtraz. |
crollet latra detoz laz. 20
toneyreſſud | & tẽpeſtaz.
50 lo ſol·pdet ſaſclaritaz. |
p pauc nofud toz obſcuraz.
ianget | lo celſ ſaſ qualitaz.
quereyſ eſt forz | enterra naz;.
8 **E**ntal forma | [116r] fud naz loreyſ.
55 non ifud naz emſeſ an ceyſ
mayſ ab uirtud de dieſ treyſ. |
que altre emſeſ dequatro meyſ.
ſilto ca reſ chi mi cha peyſ.
tal regart ſay | cũ leu qui eſt preyſ.
60 9 **S**aurab lopeyl cũ depeyſſon.
totı creſp. cũ coma de leon. |
lun uyl ab glauc cũ dedracon.
& laltre neyr cũ de falcon.
de lafigura en | auiron. 5
65 beyn reſemplet fil debaron.
10 **C**larablo uult beyn figurad.
ſaurlo | cabeyl recercelad.
plen locollet & colorad.
ample lopeyz & aformad. |
70 lobu ſubtil non trob delcad.
locorpſ daual beyn enforcad.
lopoyn elbraz | auigurad.
fer lotalent & apenſad.
11 **M**elſ uay & cort de lanprimeyr.
75 que altre | emſeſ delſoyientieyr.
eylay u uey franc caualleyr.
ſoncorpſ p̄ſente uolun | teyr. 10
afol omen nead eſcueyr.
no deyne fayr regart ſemgleyr.
80 ayſiſconten en | mageſteyr.
cũ treſtot teyne ia lempeyr.
12 **M**ageſtreſ ab beyn affactaz.
de | totaſ arz beyn enſeynaz.
quil duyſtrunt beyn dedignitaz.
85 & de conſeyl & de | bontaz.
deſapientia & doneſtaz.
defayr eſtorn & prodeltaz.
13 **L**unſ lenſeyned | beyn paru miſchin.
degrec ſermon & de latin.
90 & lettra fayr enpargamin.
& en | ebrey & en ermin. 15
& fayr /////// aſeyr & amatin.
agayt encũtre ſon uicin. |

22 ſur] u *in* o *gebessert.* 23 *Rasur* (non?). 31 quanz (a *aus* u *gebessert*). 38 tenzun (u *in* o *gebessert*). 41 ſur] u *in* o *gebessert.* 50 ſa/ (ſ *aus* l *gebessert*). 61 *Nach* tot *folgt der senkrechte Balken eines* p, *der nicht getilgt ist.* 76 u (*gebess. in* o).

1. 2, dit *u.* mot *sind Präs.; s. H. Suchier ZfrP. II,* 258. 5 = Locum mihi facit *Foerster, ZfrP. VI,* 422; *welchen Ausdruck nachweist H. Hentschke ZfrP. VIII,* 119. 6 = *tolliat se inde *Foerster ib.* II, 79. 13 estrit *Tobler.* 58 michal *Hofmann.* 59 leu '*Wolf*' *verstand Lamprecht* 147, '*Löwe*' *Tobler.* 60 peysson '*Fisch*' *verstand Lamprecht* 151: *nâch eineme vîsche getân, Chab.* *pictionem. *P. Meyer a. a. O. II,* 250 tesson (,*Dachs*'). *Der Text von* a *hat* crespes come toison. *Ich stelle daher den Text so her:* 60 cum de *leon (aus V.* 61). 61 tot cresp cum coma de *toison.* 73 fer = ferm. 75 ſoyientieyr *bis jetzt nicht erklärt:* seytenieyr *Hof.*, seyentreyr *Bartsch*⁴ (= suivant), seist' (?)+entieir (integrum) *Foerster; J. Cornu bessert ansprechend:* dels oyt entieir *mit Rücksicht auf* a *und* c. *Lamprecht* 178: *in sînem êristen jâre wôhs ime maht unde der lîb sîn mêr, dan einem anderen in drîn.* 92 *Rasur* (aſeyr'.).

14 Et laltre duʏſt deſcud cubrir.
& deſ feſſpaa grant ſerir.
& deſa lanci enloyn iauſir.
& ſenz fayllenti altet ferir.
Literz ley leyre & plaʏt cabir.
el dreyt | del tort adiſcernir.

15 Liquarz lo duyſt corda toccar.
& rotta & leyra clar | ſonar.
& entoz tonſ corda temprar.
pſemedipſ cant adleuar.
li quinz | deſterra miſurar.
cũ ad de/////cel entrohe mar.

16 V (*Rest der Zeile u. d. Seite leer*).

94 duʏſt (u *in* o *gebessert*). 95 des] *bessere* de. 98 terz (r *aus* z *gebessert*). 105 he] la *Heyse*, que *Hofmann*, *Rest* be; he *Cornu (so Hs.)* = en, *also* entro en mar.

Zu Strofe 1 *vgl.* **b** *Z.* 99 *ff. (P. Meyer a. a. O. I,* 119).

Quant li rois Salemons son premier livre fist
Du vain siecle parla dont il l'estoire quist.
Pour le premier fourfait, de coi li sachans rist,
Quant Dix Adan et Eve de paradis fors mist, *u. s. f.*

Eccleſiaſtes 1, 2. Vanitas vanitatum et omnia vanitas. 14. Vidi cuncta quae sunt sub sole et ecce universa vanitas. 22. Et deprehendi nihil esse melius quam laetari hominem in opere suo; et hanc esse partem illius. 33, 29 (?). multam enim malitiam docuit otiositas.

Zu Strofe 7 *vgl* **a** *Z.* 9 *f. (***b** **c** *wenig verschieden). P. Meyer I,* 238.

Quand Al. li filz Felipe(s) fu nez,
Par mont granz signes fu li rois[1]) demostrez;
Li ciels mua totes ses qualitez,
Li soleil e la lune perdirent ses clartez,
Li jors meesmes torna en escurtez[2]),
Croloit la terre, si trembloit de toz lez[3]),
En mer profunde[4]) fu grans la tempestez.
Li rois Felipes fu mont espoantez
De cel enfant que si fu demostrez.
Ce senefie que il ert mont senez,
E que li enfes conquerra maint regnez,
Les amirauz e totes les citez[5]).

[1]) jors *b*. [2]) Par poi ne fu li jors toz oscurez *b*. [3]) Crolla la t. et se mu de t. l. *b*. [4]) En plusors los *b*. [5]) *Der Vers fehlt b.*

Zu Strofe 8 *und* 11 *vgl.* **a** *Z.* 53. *(***b***)*:

Li enfes crut de cors[1]) e d'esciant
Plus en .viii.[2]) anz qu'autres enfes[3]) en çant.

[1]) d'ahe *b*. [2]) .vii. *b*. [3]) qu'autra ne fist *b*.

Zu Strofe 9 *vgl.* **c** *Z.* 224 *f. (fehlt* **a** **b***); P. Meyer S.* 124:

. . . Or vous revoel moustrer aukes de se fachon;
Il ne fu mie grans, mais de bele estachon.
Gros fu par les espaulles, espes sous le menton,
Bien fais, gros et quarres, et les poins gros en son,
Et grailles par les flans et espes le crepon
Et le pié bien tourne et bien fait le talon. . .
Les chevix ot mout biax, crespes comme toison;
L'un des iex ot vermel comme fu de carbon,
Et l'autre ot ausi vair com d'un mue faucon.
Mout ot fier le visage et regart de lion.

Vgl. **b** *Z.* 71 *(fehlt* **a***)*:

Vars ot les oilz cume faucons muez.
Tant par est fers de nul n'est regardez.
Gent ot lo cors e les flans ben mollez.

Zu Strofe 12 *ff. vgl.* **a** *Z.* 63 *f. (***b***)*:

Li rois Felipes quist a l'enfant[1]) dotors:
De tote Grece eslut l[es] .vii.[2]) meillors.

Cil li apristrent des estoiles[3]) les cors,
Del firmament les [soverains trestors *b*]
Les .vii. planetes et les signes auçors
Et les .vii. arz e toz les .vii.[4]) auctors,
De nigromance e d'enchanter les flors[5])
D'escas, de tables, d'esparviers et d'astors,
Parler a[6]) dames cortoisement d'amors,
De jugement sormonter jugeors,
Bastir arguait[7]) por prendre robeors.

In c weit ausgeführt Z. 185*f.*

[1]) a son fil *b*. [2]) .v. *c*, .vi. *Lamprecht*. [3]) esteles les cors *b*. [4]) granz *b*. [5]) *Der Vers fehlt b*. [6]) ot *b*. [7]) agait *b*.

Zu Strofe 15, *Z.* 104 *vgl.* Eccleſiaſticus I, 2: Altitudinem caeli et latitudinem terrae ... quis dimensus est?

Der entsprechende Teil Lamprechts (nach Kinzel's Text; s. o.) lautet:

Dô Elberîch daz liet irhûb,
dô heter einen Salemônis mût;
in wilhem gedanken Salemôn saz,
dô er rehte alsus sprah:
»vanitatum vanitas
et omnia vanitas.«
daz quît: »iz ist alliz ein îtelicheit,
daz di sunne umbegeit.«
daz hete Salemôn wol versûht.
durh daz swar ime sîn mût;
er ne wolde niwit langer ledich sitzen,
er screib von grôzen witzen,
wande des mannis mûzicheit
zô dem lîbe noh zô der sêle nit ne versteit.
dar ane gedâhte meister Elberîch.
den selben gedanc haben ouh ih;
ih ne wil mih niwit langer sparen,
des liedis wil ih vollenvaren.
Iz quît: »rîchere kuninge was genûch;«
daz ne sagit uns aber nehein bûch
noh neheiner slahte mêre,
daz ie dichein sô rîche wêre,
der in alten gezîten
mit sturmen oder mit strîten
ie sô manige lant gewunne
oder sô manigen kuninc bedwunge
oder sô vil herzogen irslûge
unde andire fursten genûge,
sô der wunderlîche Alexander;
ime ne gelîchet nehein ander.
Er was von Kriechen geborn
und wart dâ ze kuninge irkorn
und was der allirhêriste man,
den Kriechen ze kuninge ie gwan.
ouh wâren kuninge creftich,
hêr unde mehtih,
ubir manige diet gwaldich,
ir hêrheit manicfaldich;
michel was ir wîsheit,
ir list unde ir cundicheit;
ir scaz was mêre unde grôz:
ir ne wart aber nie nehein sîn genôz,
di mit listen oder mit mehten
irin willen ie sô vollenbrêhten;
sô aber dirre selbe man,
umbe den ih diser rede began.

An eine andere rede wil ih nû vân.
Salemôn der was aleine ûz getân,
der sih ûzir allen kuningen nam.
dô regîna austri zô ime quam...
mit rehter wârheit si dô sprach,
daz von mannis geburte
frumiger kuninc nie ne wurde;
man mûstin wol ûz scheiden,
wande Alexander was ein heiden.
Noch sprechint manige lugenêre,
daz er eines gouchelêres sun wêre,
Alexander, dar ih û von sagen:
si liegent alse bôse zagen
alle, di is ie gedâhten,
wande er was rehte kunincslahte.
sulhe lugenmêre
sulen sin ummêre
iegelîchen frumen man.
sîn geslechte ih wol gereiten kan.
sîn geslehte was hêrlîch,
ubir al Kriechlant gwaldich;
Philippus hîz der vater sîn,
al Macedonien was sîn.
sîn ane der was ein gût kneht;
ubir daz mere ginc sîn reht...
michil was sîn heriscraft.
vil manich volcwîch er vaht
wider den kuninc Xersen.
gewaldiclîche verwan er den
unde vil ellenthaſte
mit sîner hercrafte.
Philippus der nam ein wîb,
di trûch einen vil hêrlîchen lîb.
ih sagû, wî ir name was:
si hîz di scône Olympias;
diu was Alexandris mûter.
di frowe hete einen brûder,
der was ouh Alexander genant;
ze Persien het er daz lant.
der was ein furste alsô getân,
er ne wolde werden undertân
nie neheineme kuninge;
daz sagich û âne lugene:
er ne wolde ouh ze neheinen zîten
von sturmen noh von strîten
nie neheine wîs geflîhen,

swî ime sîne dinc dâ irgîhen;
er was ein tûrlîcher degen
und wolde rehter herschefte plegen.
Woldet ir alle nû gedagen,
sô woldih û sagen
von Alexandris geburte,
wî diu gewurte.
sîn mûter frowe Olympias
zestunt dô si sîn genas,
dô wart ein michil nôtfal:
di erde irbibete ubir al,
der donre wart vil grôz,
ein starkiz weder nider gôz;
der himel verwandelôte sih,
und di sunne vertunkelôte sih
und hete vil nâh irn schîn verlorn,
dô Alexander wart geborn.
Nû ne vereischetih ê nie noh sint
alsus geborn nie nehein kint;
geloubit mir des ih û sagen.
er gedeih baz in drîn tagen,
dan alle andere kint,
sô si drîer mânede alt sint.
und alsime iht des gescach,
daz ime ubile zu hugen was,
sô sach er alse der wolf deit,
alser ubir sînem âze steit.
daz ih von ime sagen, daz ist wâr:
strûb unde rôt was ime sîn hâr,
nâh eineme vische getân,
den man in den mere sehet gân;
und was ime ze mâzen dicke
und crisp als eines wilden lewen locke.
Umbe sîn gesihte
wil ih ûh ouh berihten
unde rehte bescheiden.
ein ouge was ime weiden,
getân nâh einen trachen.
daz quam von den sachen:
dô in sîn mûter bestunt ze tragene,
dô quamen ir freislîche bilide ingagene,
daz was ein michil wunder.
swarz was ime daz ander,
nâh einem grîfen getân;
daz sult ir wizzen âne wân.
Sîn hals was ime wol geschaffin,
sîn brust starc und wol offin,
sîne arme wâren ime von grôzer maht,
allis sînes mûtes was er wohl bedâht.
sîn bûch ne was ime nit ze lanc noh ze breit;
vil wol daz deme jungelinge steit.
beide ubir vûze unde ubir bein
rîterlîch er ze tale schein.
unde ubir allen sînen lîb
was er rehte hêrlîch.
daz sagih û zewâre:
in sînem êristen jâre
wôhs ime maht und der lîb sîn
mêr, dan einem anderen in drîn.
Nû hôret, wi er sih fure nam:
swâ ein frumich rîter zô ime quam,
den bôt er lîb unde gût
unde ne karte neheinen sînen mût
an neheinen tumben man;
vil harte wol im daz gezam.
ime was sîn gebâre,
alser ein furste wâre
ubir alliz ertrîche.
ih sage û wêrliche:
die meistere, di er dô gwan,
di wâren cunstige man.
si begunden in wîsheit lêren
und zugen in ze grôzen êren.
si larten ime strîten
und vermezzenlîchen rîten
in sturm unde in volcwîch,
sô daz is nie ne wart sîn gelîch.
der liste di er von in gwan,
der wart er ên vil vornême man.
Der êriste meister sîn
der lartin kriechisch und latîn
unde scrîben ane pergemint.
noh dan was er ein lutzil kint.
unde lartin vil manige bûch
und andire wîsheit genûch.
Sîn meister, den er dar nâh gwan,
der lartin wol mûsicam
und lartin di seiten zîhen,
daz alle tône dar inne gîhen,
rotten unde der lîren clanc,
und von ime selben heben den sanc.
Der dritte frumete ime wole:
er lartin allir dinge zale
unde lartin al di wîsheit,
wî verre diu sunne von den mânen geit;
unde lartin ouh di list,
wi verre von den wazzeren zô den hîmelen ist.
Der meister, den [er] dô gwan,
was Aristotiles, der wîse man;
der lartin alle di cundicheit,
wi der himel umbe geit,
und stach ime di list in sînen gedanc,
zerkennene daz gestirne unde sînen ganc,
dâ sih [di] wîsen veren mite bewarint,
dâ si in dem tiefen mere varint.
Einen meister gwan er abir sint,
Alexander daz edele kint,
der lartin mit gewêfene varen,
wî er sih mit einem schilde solde bewarn,
und wî er sîn sper solde tragen
zô deme, dem er wolde schaden,
und wî er den erkiesen mohte
und gestechen, alsiz ime tohte;
und alse der stich wêre getân,
wi er zô dem swerte solde vân
und dâ mite kundiclîche slege slân,
und wî er sînen vîant solde vân;
und wî er sih selben solde bewaren
vor allen, die ime woldin schaden;
unde wî er sînen vîanden lâgen solde,
die er danne untwirken wolde;
und wî er zô den rîteren solde gebâren,
zô diu daz si ime willich wâren.